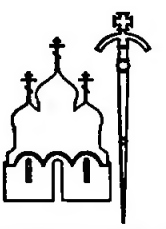

ИЗДАТЕЛЬСКИЙ СОВЕТ
РУССКОЙ ПРАВОСЛАВНОЙ ЦЕРКВИ

ВЛАДИМИРСКАЯ ИКОНА БОЖИЕЙ МАТЕРИ

МИНЕ́Я

АВГУСТ

ЧАСТЬ ТРЕ́ТЬЯ

ИЗДАТЕЛЬСКИЙ СОВЕТ
РУССКОЙ ПРАВОСЛАВНОЙ ЦЕРКВИ
МОСКВА
2002

ББК 86–372
М 62

**По благословению
Святейшего Патриарха Московского
и всея Руси
АЛЕКСИЯ II**

М 62 **Минея август, часть 3** — М.: Издательский Совет Русской Православной Церкви, 2002.— 384 с.

ISBN 5–94625–030–2

© Издательский Совет
Русской Православной Церкви, 2002

МЕ́СЯЦА А́ВГУСТА В 24-й ДЕНЬ

Свята́го священному́ченика Евти́ха, ученика́ свята́го Иоа́нна Богосло́ва

НА ВЕЧЕ́РНИ

На Го́споди, воззва́х: стихи́ры Евти́ха, глас 8.

Подо́бен: О, пресла́внаго чудесе́:

Му́рениче Евти́хе, блаже́нне, / учи́вся свяще́нно Сло́ва у честна́го ученика́, / богослове́снаго пропове́дника, / от него́ вся́каго уче́ния свяще́ннаго научи́лся еси́ / и свет яви́лся еси́, / освеща́я благода́тию вся́кую мысль, / богосло́вии твои́ми свяще́нными. / Те́мже святу́ю твою́ па́мять почита́ем.

Пре́лести низложи́л еси́ утвержде́ние / по́двигом тве́рдым терпе́ния, пребога́те, / и у́зами, и ра́нами, / и сла́вною сме́ртию, / те́мже безсме́ртие получи́л еси́, / с ли́ки му́ченик / и со а́нгельскими чи́ны водворя́яся, / прича́стием лу́чшим боголе́пно, / до́бре обожа́емь и соверше́нне.

В темни́це затворя́емь, / хлеб прия́л еси́ жи́зни с Небесе́, сла́вне, / вве́ржен же быв в пла́мень, / неопале́н пребы́л еси́. / Ра́ны подъя́т, лю́те стру́жемь, / стремле́ния звере́й моли́твами укроти́л еси́. / Мече́м глава́ твоя́ отсе́чена бысть, / кровьми́ к Небеси́ облегча́емь, / я́ко Боже́ственною колесни́цею.

Сла́ва, и ны́не, Богоро́дичен, глас то́йже:

Спаси́ мя, Влады́чице Пречи́стая,/ Я́же Спа́са Христа́ неизрече́нно ро́ждшая:/ Тя бо еди́ну стяжа́х Предста́тельницу,/ и необори́мую сте́ну,/ и покро́в и ра́дование,/ и души́ моея́ Боже́ственное утеше́ние./ Ты у́бо мя изба́ви неусыпа́ющаго че́рвия/ и огня́ ве́чнующаго, Ма́ти Христа́ Бо́га.

Крестобогоро́дичен:

Что́ зри́мое виде́ние,/ е́же Мои́ма очи́ма ви́дится, о Влады́ко!/ Содержа́й всю тварь, на Дре́во воздви́жен быв,/ и умира́еши, всем дая́й жизнь,—/ Богоро́дица, пла́чущися, глаго́лаше,/ егда́ узре́ на Кресте́ возноси́ма/ из Нея́ неизрече́нно возия́вшаго Бо́га и Челове́ка.

На стихо́вне Окто́иха.

Тропа́рь, глас 4:

Ина́вом причастник,/ и престо́лом наме́стник апо́столом быв,/ дея́ние обре́л еси́, Богодохнове́нне,/ в виде́ния восхо́д,/ сего́ ра́ди, сло́во и́стины исправля́я,/ и ве́ры ра́ди пострада́л еси́ да́же до кро́ве,/ священному́чениче Евти́хе,/ моли́ Христа́ Бо́га/ спасти́ся душа́м на́шим.

НА УТРЕНИ

О́ба кано́на Окто́иха и свята́го кано́н на 4, глас 8. Твори́ние Ио́сифово.

Песнь 1

Ирмо́с: ***Колесницегони́теля фарао́ня погрузи́/ чудотворя́й иногда́/ Моисе́йский жезл, крестообра́зно порази́в/ и раздели́в мо́ре,/ Изра́иля же беглеца́, пешехо́дца спасе́,/ песнь Бо́гови воспева́юща.***

Апо́столом и му́чеником сожи́тель явля́емый/ и Боже́ственныя зари́ всегда́ исполня́емь,/ честны́й твой днесь пра́здник творя́щия све́та причастники покажи́,/ му́чениче Евти́хе достосла́вне.

Возлю́бленнаго ученика́, блаже́нне, учени́к быв благоче́стно/ и того́ нра́вы вельми́ подража́я, Го́спода возлюби́л еси́,/ Того́ Боже́ственныя зако́-

ны испо́лнив,/ и страсте́м Сего́, Евти́хе, уподо́бился еси́.

Зако́ну Боже́ственному благоче́стно повину́яся,/ плоть умертви́л еси́ по́стными боле́зньми,/ ми́ра удаля́яся, и в гора́х, сла́вне, пребыва́я, му́чениче,/ и ду́шу очища́я, и богови́ден познава́емь.

Богоро́дичен: На Тя, Де́во, наде́жду положи́х спасе́ния моего́:/ грехо́вныя сквёрны всего́ мя оми́й/ и чи́ста соде́лай, Сы́ну Твоему́ изря́дно благоугожда́юща/ и творя́ща Сего́ всесвяту́ю во́лю.

Песнь 3

Ирмо́с: *Утвержде́й в нача́ле Небеса́ ра́зумом/ и зе́млю на вода́х основа́вый,/ на ка́мени мя, Христе́, за́поведей Твои́х утверди́,/ я́ко несть свят, па́че Тебе́, Еди́не Человеколю́бче.*

Облиста́юща све́том проповёдания прему́драго,/ я́коже со́лнца, обре́т Па́вла ходи́ти с ним,/ я́ко звезда́ ве́лия, просвеща́я сердца́, блаже́нне Богому́дре, Ду́хом.

Богосло́вов основа́ние, ученико́в верх, Иоа́нн, при́сный друг Спа́сов,/ от земли́ боже́ственно прело́жся,/ тебе́ Бо́жие ста́до, блаже́нне, пасти́ предаде́.

Прекра́сен, и светоза́рен, и испо́лнен Ду́ха Боже́ственнаго,/ суде́ящему непра́ведно предста́л еси́,/ облича́я того́ злоче́стие, пребога́те,/ и Христо́во Боже́ственное испове́да вочелове́чение.

Богоро́дичен: Ра́дуйся, Я́же еди́на ра́дость несказа́нно ро́ждши;/ ра́дуйся, колесни́це и о́блаче Сло́ва:/ ра́дуйся, Ма́ти Бо́жия, Де́во Неискусобра́чная;/ ра́дуйся, преподо́бных сла́во;/ ра́дуйся, му́чеников венча́ние.

Седа́лен, глас 3.

Подо́бен: Боже́ственныя ве́ры:

Сия́ние облиста́в богоразу́мия,/ тьму разори́л еси́ многобо́жия, му́ченически сконча́в тече́ние твое́,/ и исцеле́ний источа́еши дарова́ния, приходя́щих очища́еши неду́ги,/ му́чениче сла́вне, Хри-

ста́ Бо́га моли́/ дарова́ти душа́м на́шим ве́лию ми́лость.

Сла́ва, и ны́не, Богоро́дичен:

Боже́ственная ски́ния была́ еси́ Сло́ва,/ еди́на Пречи́стая Ма́ти Де́во, чистото́ю А́нгелы превозше́дшая,/ па́че всех мене́, персть бы́вша, оскверне́на плотски́ми прегреше́ньми,/ очи́сти моли́тв Твои́х Боже́ственными вода́ми,/ подаю́щи, Чи́стая, ве́лию ми́лость.

Крестобогоро́дичен:

Нескве́рная А́гница Сло́ва, Нетле́нная Де́ва Ма́ти,/ на Кресте́ зря́щи пове́шена из Нея́ без боле́зни Прозя́бшаго,/ ма́терски подо́бно рыда́ющи, вопия́ше:/ увы́ Мне, Ча́до Мое́, ка́ко стра́ждеши во́лею,/ хотя́ изба́вити от страсте́й безче́стия челове́ка?

Песнь 4

Ирмо́с: *Ты моя́ кре́пость, Го́споди,/ Ты моя́ и си́ла,/ Ты мой Бог, Ты мое́ ра́дование,/ не оста́вль не́дра О́тча,/ и на́шу нищету́ посети́в./ Тем с проро́ком Авваку́мом зову́ Ти:/ си́ле Твое́й сла́ва, Человеколю́бче.*

Всем умо́м отше́д ко Го́споду, не чу́вствоваше, всю́ду бие́мь и растерза́емь лю́те,/ и, я́коже благово́нное кади́ло, достосла́вне, благово́ния предстоя́щия испо́лнил еси́ Боже́ственнаго,/ де́йством, Богому́дре, Ду́ха.

Бо́гом, му́чениче Богому́дре, соблюда́емь, в темни́це же свя́зан седя́,/ хлеб Небе́сный ви́димо, ра́дуяся, прия́л еси́,/ Бо́гу тя укрепля́ющу, еди́ному Подвигополо́жнику, Евти́хе Богоно́се,/ Его́же стра́сти Боже́ственней поревнова́л еси́.

Твоя́ честна́я уста́ отве́рзл еси́ Ду́хом,/ пред суди́щем, прему́дре, стоя́ мучи́телей,/ и́стинную ве́ру Тро́йческую уясни́л еси́ я́ве,/ и́дольскую же пре́лесть обличи́л еси́, блаже́нне,/ и мучи́телей безбо́жных мудрова́ния.

По мно́гих ины́х ра́нах теле́сных, Боже́ственною любо́вию, блаже́нне, распаля́емь,/ запале́нный пла́мень огня́, ра́дуяся, прошел еси́,/ прещением

мучи́теля ника́коже опали́вся,/ и́бо Боже́ственная тя роса́, Евти́хе, с Небесе́ орошáше.

Богоро́дичен: В жена́х еди́на Де́ва пребыла́ еси́ и пре́жде рождества́ и по рождестве́:/ Бог бо бе обновля́я естества́ па́че сло́ва,/ из Тебе́ неизрече́нно воплоща́емь,/ И́же горе́ пре́жде век и на земли́ в после́дняя ле́та ро́ждся, Всенепоро́чная.

Песнь 5

Ирмо́с: ***Вску́ю мя отри́нул еси́/ от лица́ Твоего́, Све́те Незаходи́мый,/ и покры́ла мя есть чужда́я тьма, окая́ннаго?/ Но обрати́ мя и к све́ту за́поведей Твои́х/ пути́ моя́ напра́ви, молю́ся.***

Сло́вом Боже́ственным обога́щся,/ всем тре́бующим, му́ченице, пода́л еси́/ и Христо́во ста́до, свяще́нник быв, упа́сл еси́,/ утеша́я, наказу́я и наставля́я ко спасе́нию, Евти́хе, страстоно́сче многострада́льне.

Душепа́губную пре́лесть си́лою Боже́ственнаго Ду́ха оттря́с,/ ко Христу́ приступи́л еси́/ и мно́жества Сему́, му́ченице, приве́л еси́ спаса́емых ве́рою,/ твои́ми честны́ми боговеща́нии, Евти́хе, страда́льцев удобре́ние.

Я́ко красны́ но́ги твоя́, преблаже́нне, стезе́ю ходи́вшия свиде́ний Боже́ственных,/ и в сих до́бре ступа́вшия,/ и к широте́ вели́цей Небе́снаго Ца́рства дости́гшия, му́ченице сла́вне.

Богоро́дичен: Де́во Ма́ти Отрокови́це, Непостижи́маго пло́тию ро́ждши,/ А́нгелов сла́во и де́монов я́зва, Богоневе́сто,/ мое́ се́рдце, уя́звенное грехми́, исцеле́ния Боже́ственнаго сподо́би.

Песнь 6

Ирмо́с: ***Очи́сти мя, Спа́се,/ мно́га бо беззако́ния моя́,/ и из глубины́ зол возведи́, молю́ся;/ к Тебе́ бо возопи́х, и услы́ши мя,/ Бо́же спасе́ния моего́.***

Во Ефе́се прие́м е́же за Христа́ кончи́ну,/ от Ефе́са, му́дре, у́зник устреми́лся еси/ и во оте́честии твое́м честне́м, страда́ньми украша́емь, почи́л еси́.

Храм сый Бо́жий красе́н и пречи́ст,/ хра́мы и́дольския скве́рныя низложи́л еси́ благода́тию/ и

к Небе́сному хра́му возне́слся еси́, Евти́хе, Бо́гу предста́ти.

Укрепи́ тя, путе́м ше́ствующа, Боже́ственный А́нгел,/ предглаго́ля тебе́ я́ве хотя́щая бы́ти, Евти́хе, пребога́те,/ равноа́нгельну су́щу и пло́ти вне ду́хом.

Богоро́дичен: Ума́ моего́ извраще́ния и души́ движа́ния страстна́я и лю́тая, Де́во, испра́ви/ и це́ла мя соблюди́ от всегда́ неми́лостивно находя́щих ми.

Конда́к, глас 3.

Подо́бен: Де́ва днесь:

Апо́столов сопресто́льник/ и святи́телей красота́ быв, Евти́хе,/ му́ченически просла́вился еси́,/ просия́л еси́, я́ко со́лнце, всех просвеща́я,/ и разори́л еси́ безбо́жия нощь глубо́кую;/ сего́ ра́ди тя почита́ем,/ я́ко Боже́ственнаго вои́стинну/ священнотаи́нника Христо́ва.

И́кос:

Я́ко Бо́жий свяще́нник, я́ко служи́тель Небе́сный,/ я́ко па́стырей па́стырь, я́ко страда́лец непоби́дим,/ с Вы́шними ны́не ли́ки водворя́ясь, священнотаи́нниче,/ свет ми низпосли́ и сло́во ми вдохни́ восхвали́ти Боже́ственныя стра́сти твоя́,/ и гоне́ния, и боре́ния изря́дная и му́жественная,/ сломле́ния косте́й, удо́в ссече́ния,/ и́хже ра́ди был еси́, блаже́нне, причте́н А́нгелом,/ я́ко Боже́ственный вои́стинну священнотаи́нник Христо́в.

Песнь 7

Ирмо́с: ***Бо́жия снизхожде́ния/ огнь устыде́ся в Вавило́не иногда́,/ сего́ ра́ди о́троцы в пещи́, ра́дованною ного́ю,/ я́ко во цве́тнице, лику́юще, пояху:/ благослове́н еси́, Бо́же оте́ц на́ших.***

Бо́жиим манове́нием огнь угасе́, на па́губу тебе́ разжже́нный, Богому́дре:/ с Небесе́ бо гром слы́шашеся и сне́жныя ка́пли пуща́хуся,/ неве́дущия Христа́ покрыва́юще.

Кре́пко стру́жемь, благово́ния ми́ро, му́чениче, испусти́л еси́, во благово́ние страсте́й излия́вшагося./ И́бо притек к Сло́ву и Соде́телю, к Не-

му́же взыва́л еси́:/ благослове́н еси́, Бо́же оте́ц на́ших.

Житие́ твое́ непоро́чно, муче́ние, му́дре, пречу́дно и спаси́тельно/ всем, приступа́ющим моще́й твои́х ко святе́й ра́це,/ исцеле́ния точа́щи и скверне́ния страсте́й мно́гих изыма́ющи.

Богоро́дичен: Разуме́вше издале́ча честни́и проро́цы та́инства Твоего́ неизрече́нную глубину́,/ многообра́зно всем уясни́ша Твое́ рождество́, Де́во, взыва́юще:/ благослове́н еси́, Бо́же оте́ц на́ших.

Песнь 8

Ирмо́с: *Седмери́цею пещь/ халде́йский мучи́тель/ Богочести́вым нейстовно разжже́,/ си́лою же лу́чшею спасе́ны, сия́ ви́дев,/ Творцу́ и Изба́вителю вопия́ше:/ о́троцы, благослови́те,/ свяще́нницы, воспо́йте,/ лю́дие, превозноси́те во вся ве́ки.*

Ру́це просте́р, сла́вне, ко Христу́ Бо́гу на́шему,/ посреде́ суди́ща боря́ся со львы, невреди́м был еси́,/ я́коже проро́к пре́жде Дании́л,/ А́нгела, при́сно соблюда́юща тя, име́я и поя́ непреста́нно:/ свяще́нницы, благослови́те, лю́дие, превозноси́те во вся ве́ки.

Ско́тски ви́де тя, беззако́нными осужде́на,/ зверь, твое́й угото́вленный поги́бели, я́сно провеща́ всеси́льным манове́нием/ и вели́чия Спа́са Христа́ пропове́да, удивля́я вопию́щия:/ свяще́нницы, благослови́те, лю́дие, превозноси́те во вся ве́ки.

Си́лою Бо́жиею и благода́тию по́двиг вели́кий муче́ния проше́д,/ венцы́ улучи́л еси́ побе́ды, ра́дуяся,/ и лико́м приче́лся еси́ всех апо́стол и му́ченик,/ с ни́миже вопие́ши непреста́нно:/ свяще́нницы, благослови́те, лю́дие, превозноси́те во вся ве́ки.

Богоро́дичен: Умерщвле́нную угрызе́нием ду́шу мою́ змии́ным,/ еди́на явле́нно живо́т ро́ждшая, Всенепоро́чная, оживи́/ и твори́ти сподо́би нас ра́ди из Тебе́, Де́во, Ро́ждшагося хоте́ние, вопию́щу:/ свяще́нницы, благослови́те, лю́дие, превозноси́те во вся ве́ки.

Песнь 9

Ирмо́с: ***Ужасе́ся о сем Не́бо, / и земли́ удиви́шася концы́, / я́ко Бог яви́ся челове́ком пло́тски / и чре́во Твое́ бысть простра́ннейшее Небе́с. / Тем Тя, Богоро́дицу, / А́нгелов и челове́к чинонача́лия велича́ют.***

Исцеле́ния источа́еши разли́чна и неду́ги утиша́еши тя́жкия, / от Христа́ благода́ть прии́м вои́стинну, до́бре подви́гся / и победи́в враги́, Богому́дре страстоте́рпче, / А́нгелов сограждани́не и му́чеников верх.

Красе́н в по́двизех я́влься, в кра́сныя черто́ги всели́лся еси́, / усе́чен быв мече́м во святу́ю твою́ главу́, / ю́же Иису́с венча́ побе́ды венце́м благоле́пным, свети́льниче Це́ркве, / утвержде́ние и похвала́ благоче́стно блажа́щих тя.

Сокруши́л еси́ держа́ву лука́ваго, Евти́хе страстоте́рпче прехва́льне, / и на него́ побе́ду поста́вль ю́ношески, / и победи́тель преизря́ден ны́не еси́ на Небесе́х, / Престо́лу Тро́ическому со дерзнове́нием мно́гим све́тло предстоя́.

Па́мять твоя́ Боже́ственная и светоза́рная па́че со́лнца всем просия́, / све́тлыми сия́нии просвеща́ющи ве́рно и благоче́стно всегда́ сие́ пра́зднующих, Евти́хе, / в не́йже тя мо́лим, я́ко име́я дерзнове́ние, спасе́ние нам испроси́.

Богоро́дичен: **Глас Ти провозглаша́ем Гаврии́лов: ра́дуйся, земле́ избра́нная. / Ра́дуйся, трапе́зо златови́дная. / Ра́дуйся, челове́ков прибе́жище. / Ра́дуйся, му́чеников похвало́. / Ра́дуйся, А́нгелов ра́дование, Свята́я Богоро́дице, / держа́во ве́рою чи́стою блажа́щих Тя.**

Свети́лен.

Подо́бен: **Жены́, услы́шите:**

И престо́лов я́ко прее́мник, / и нра́вов я́ко прича́стник свяще́нных апо́столов ты быв, Богому́дре, / ве́рою свято́е твое́ страда́ние пра́зднующия с Небесе́ назира́й, / я́ко учени́к Сло́ва, Евти́хе святи́телю.

Богоро́дичен:

При́зри, Чи́стая, на достоя́ние Твое́ / и непобеди́мым Твои́м сие́ соблюди́ предста́тельством: / Це́рковь упра́ви, ве́ру утверди́, язы́ки укроти́ и изле́й мир в концы́ ми́ра.

Священномученик Евтихий, ученик святых апостолов Иоанна Богослова и Павла, жил в I — начале II в., происходил из города Севастии Палестинской. Хотя святой Евтихий и не причислен к лику 70 апостолов, но получил наименование апостола за свои труды вместе со старшими апостолами, которыми он был поставлен епископом. Услышав проповедь о Христе Спасителе, святой Евтихий сначала сделался учеником апостола Иоанна Богослова, а потом, встретившись с апостолом Павлом, проповедовал вместе с ним в разных странах. Святому Евтихию пришлось испытать много мучений: его томили голодом, строгали тело железом, бросали в огонь и на съедение зверям. Однажды на святого был выпущен лев, который привел всех в ужас тем, что воздал хвалу Творцу, заговорив человеческим голосом. Свой подвиг священномученик Евтихий окончил в родном городе, где был усечен мечом в начале II века.

В ТО́ЙЖЕ ДЕНЬ

Пренесе́ние моще́й святи́теля Петра́, Митрополи́та Ки́евскаго, Москóвскаго и всея́ Росси́и чудотво́рца

НА ВЕЛИ́ЦЕЙ ВЕЧЕ́РНИ

Блаже́н муж: 1-й антифо́н. На Го́споди, воззва́х: стихи́ры, глас 1.

Подо́бен: О, ди́внаго чудесе́:

О, ди́внаго чудесе́! / Исто́чник чуде́с, под земле́ю сокрове́нный, / днесь пресла́вно всем явля́ется, / и самоде́ржца ку́пно со архиере́йскими свяще́нными рука́ми / пресла́вно в це́рковь но́сится, / и́же от нас ду́хом не разлуча́яся, / и свои́м пренесе́нием всех освяща́ет. / Ему́же, ве́рнии, возопие́м: / святи́телю Пе́тре, ра́дуйся / и Христу́ моли́ся / дарова́ти моли́твами твои́ми ми́рови ве́лию ми́лость.

О, ди́внаго чудесе́! / Иже иногда́ земле́ю покрове́ный, / днесь пресла́вно, я́ко на херуви́мском носи́ле, / на плещу́ архиере́йску и самоде́ржца но́сится, / всенаро́дное же мно́жество, / свяще́нники и лю́дие, че́стно после́дствующе, / ра́достная глаго́-

лют:/ архиере́ю Пе́тре, ра́дуйся/ и моли́ дарова́ти твои́м пренесе́нием/ ми́рови ве́лию ми́лость.

Твое́ пресла́вное пренесе́ние/ сла́вят архиере́и/ ку́пно со свяще́нных собо́ры/ и всенаро́дным мно́жеством,/ в пресла́внем твое́м пренесе́нии крася́щеся,/ пра́зднственная лико́вания тебе́ воспева́юще, глаго́лют:/ пресла́вне Пе́тре, ра́дуйся/ и моли́ дарова́ти моли́твами твои́ми ми́рови/ ве́лию ми́лость.

И́ны стихи́ры, глас 2.

Подо́бен: Ки́ими похва́льными:

Ки́ими похва́льными пе́сньми/ ны́не соста́вим лико́вание/ в честне́м пра́зднице твоего́ пренесе́ния, свяити́телю?/ Духо́вно пра́зднующе, мо́лимся:/ моли́ во́инству на́шему победи́тельная на враги́ дарова́ти,/ тебе́ бо те́пла моли́твенника ко Влады́це стяжа́хом,/ подаю́щему ми́рови ве́лию ми́лость.

Ки́ими похва́льными добро́тами/ воспое́м во архиере́ех сла́внаго,/ и в ве́ре вели́каго,/ и в повеле́ниих доброразсу́днаго,/ и во учи́ении язы́ка сла́достнаго,/ уче́нием Це́рковь обогаща́юща?/ Его́же венцы́ венча́ет Христо́с, Бог наш,/ име́яй ве́лию ми́лость.

Ки́ими духо́вными пе́сньми/ воспое́м свяити́теля,/ уче́нием к богоразу́мию всех наста́вльшаго,/ исто́чника чуде́с пречу́днаго,/ и пресве́тлаго Це́ркви свети́льника,/ и учи́теля прему́дра,/ Росси́йския земли́ прекра́сное удобре́ние?/ Его́же ра́ди Христо́с враго́в шата́ние низложи́,/ име́яй ве́лию ми́лость.

Сла́ва, глас 6:

Архиере́ов похвалу́, и свяще́нных всех украше́ние,/ и к Бо́гу моли́твенника непреста́ема,/ и исто́чника чуде́с преизоби́льна,/ днесь любо́вию соше́дшеся,/ свяити́теля Петра́ восхва́лим/ и, честны́я его́ мо́щи обстоя́ще,/ благода́рная тому́ прино́сим, глаго́люще:/ ра́дуйся, свяити́телю Пе́тре,/ свети́льниче пресве́тлый,/ озаря́я изря́дно твое́ достоя́ние,/ оте́чество же и лю́ди,/ о ни́хже непреста́нно Христу́ моли́ся,/ ми́рно житие́ дарова́ти,/ да вси честно́е твое́ пренесе́ние любо́вию

ублажа́ем и мо́лимся:/ моли́ спасти́ся душа́м на́шим.

И ны́не, Богоро́дичен: Кто Тебе́ не ублажи́т:

Вход. Проки́мен дне. И чте́ния.

При́тчей чте́ние (главы́ 10, 3 и 8):

Па́мять пра́веднаго с похвала́ми,/ и благослове́ние Госпо́дне на главе́ его́./ Блаже́н челове́к, и́же обре́те прему́дрость,/ и сме́ртен, и́же уве́де ра́зум./ Лу́чше бо сию́ купова́ти, не́жели зла́та и сребра́ сокро́вища./ Честне́йшая же есть ка́мений многоце́нных,/ все же честно́е не досто́йно ея́ есть./ Долгота́ бо дней и ле́та живота́ в десни́це ея́,/ в шу́ице же ея́ бога́тство и сла́ва./ От уст ея́ исхо́дит пра́вда,/ зако́н же и ми́лость на язы́це но́сит./ Послу́шайте у́бо мене́, о ча́да, честна́я бо реку́,/ и блаже́н челове́к, и́же пути́ моя́ сохрани́т:/ исхо́ди бо мои́ — исхо́ди живота́,/ и уготовля́ется хоте́ние от Го́спода./ Сего́ ра́ди молю́ вас и предлага́ю мой глас сыново́м челове́ческим:/ я́ко аз, прему́дрость, устро́их сове́т,/ и ра́зум и смысл аз призва́х./ Мой сове́т и утвержде́ние,/ мой ра́зум, моя́ же кре́пость./ Аз мене́ лю́бящия люблю́,/ и́щущии же мене́ обря́щут благода́ть./ Разуме́йте у́бо, незло́бивии, кова́рство,/ ненака́заннии же, прилага́йте сердца́./ Послу́шайте мене́ и па́ки, честна́я бо реку́,/ и отве́рзу от усте́н пра́вая,/ я́ко и́стине поучи́тся горта́нь мой,/ ме́рзски же предо мно́ю устны́ лжи́выя./ С пра́вдою вси глаго́лы уст мои́х,/ ничто́же в них стро́потно, ниже́ развраще́нно./ Вся пра́ва суть разумева́ющим/ и про́ста обрета́ющим ра́зум./ Науча́ю бо вас и́стине,/ да бу́дет о Го́споде наде́жда ва́ша,/ и испо́лнитеся Ду́ха.

Премудрости Соломо́ни чте́ние (главы́ 4 и 5):

Пра́ведник а́ще пости́гнет сконча́тися, в поко́и бу́дет./ Осу́дит же пра́ведник умира́яй живу́щия нечести́выя./ У́зрят бо кончи́ну пра́веднаго, и не разуме́ют, что совеща́ша о нем?/ Я́ко пове́ржет Госпо́дь нечести́выя безгла́сны ниц/ и поколе́блет их от основа́ний, и до после́дняго исче́знут в боле́зни,/ и па́мять их поги́бнет./ Прии́дут бо в

помышле́ние согреше́ний свои́х ужа́сни,/ и обли́чи́т их сопроти́в беззако́ния их./ Тогда́ ста́нет в дерзнове́нии мно́зе пра́ведник пред лице́м оскорби́вших его́/ и отмета́ющих труды́ его́./ Ви́девше же его́, смяту́тся стра́хом мно́гим/ и ужа́снутся о преслáвном спасе́нии его́./ Реку́т бо в себе́, ка́ющеся,/ и в тесноте́ ду́ха воздо́хнут, и реку́т:/ сей бе, его́же име́хом не́когда в посме́х/ и в при́тчу поноше́ния./ Безу́мнии, житие́ его́ вмени́хом ней-стово и конча́ну его́ безче́стну./ Ка́ко вмени́ся в сыне́х Бо́жиих и во святы́х жре́бий его́ есть?/ У́бо заблуди́хом от пути́ и́стиннаго,/ и пра́вды свет не облиста́ нам, и со́лнце не возсия́ нам./ Беззако́нных испо́лнихомся стезь и поги́бели,/ и ходи́хом стези́ непрохо́ды,/ пути́ же Госпо́дня не разуме́хом.

Премýдрости Соломóни чтéние (главы́ 10, 6, 8 и 9):

Уста́ пра́веднаго ка́плют премýдрость,/ устне́ же мужéй мýдрых вéдят благода́ть./ Уста́ мýдрых поуча́тся премýдрости,/ пра́вда же избавля́ет их от сме́рти./ Скончáвшуся мýжу пра́веднy, не поги́бнет наде́жда./ Сын бо пра́веден рождáется в живóт/ и во благи́х свои́х плод пра́вды обы́мет./ Свет пра́ведным всегда́,/ и от Го́спода обря́щут благода́ть и сла́ву./ Язы́к мýдрых до́брая свесть,/ и в се́рдце их почи́ет мýдрость./ Лю́бит Госпóдь преподóбная сердцá,/ прия́тни же Емý вси непоро́чнии в пути́./ Мýдрость Госпóдня просвещáет лице́ разýмнаго./ Постига́ет бо жела́ющия ю, пре́жде да́же разуме́ти ю,/ и удóбь у́зрится от лю́бящих ю́./ У́треневавый к ней не утруди́тся,/ и бдяй ея́ ра́ди вскóре без печа́ли бу́дет./ Яко достóйных ея́ сама́ обхóдит, и́щущи,/ и во стезя́х ея́ явля́ется им благоприе́мне./ Мýдрости никогда́же одоле́ет зло́ба./ Сих ра́ди и рачи́тель бых добро́ты ея́,/ и возлюби́х ю, и поиска́х от ю́ности моея́./ И взыска́х неве́сту привести́ себе́,/ я́ко всех Влады́ка возлюби́ ю./ Таи́бница бо есть Бóжия хи́трости/ и обрета́тельница дел Его́./ Труды́ ея́ суть добродéтели,/ целомýдрию же и ра́зуму та учи́т, пра́вде и мýжеству,/ и́хже потре́бнее ничто́же есть в житии́ челове́ком./ А́ще же и мно́гаго

иску́сства жела́ет кто,/ весть дре́вняя и бы́ти хотя́щая разсмо́трит./ Свесть изви́тия слове́с и разреше́ния гада́ний,/ зна́мения и чудеса́ проразуме́ет и сбытия́ време́н и лет,/ и всем сове́тник есть благ,/ я́ко безсме́ртие есть в ней и благосла́вие во обще́нии слове́с ея́./ Сего́ ра́ди бесе́довах ко Го́споду, и помоли́хся Ему́,/ и рех от всего́ се́рдца моего́:/ Бо́же отце́в и Го́споди ми́лости,/ сотвори́вый вся сло́вом Твои́м и му́дростию Твое́ю устро́ивый челове́ка,/ да владе́ет бы́вшими от Тебе́ тварьми́/ и да управля́ет мир в преподо́бии и пра́вде./ Даждь ми Твои́х престо́лов приседя́щую прему́дрость/ и не отлучи́ мене́ от о́трок Твои́х,/ я́ко аз раб Твой и сын рабы́ни Твоея́./ Посли́ ю́ с Небе́с от свята́го жили́ща Твоего́/ и от престо́ла сла́вы Твоея́,/ да, су́щи со мно́ю, научи́т мя, что благоуго́дно есть пред Тобо́ю./ И наста́вит мя в ра́зум,/ и сохрани́т мя в сла́ве свое́й./ Помышле́ния бо сме́ртных вся боязли́ва/ и погреши́тельна умышле́ния их.

На литии́ стихи́ры, глас 2. Самогла́сны:

Христо́во ста́до слове́сных ове́ц/ на зла́це благоче́стия до́бре упа́сл еси́, свяити́телю,/ те́мже и по преставле́нии/ церко́вная твоя́ ча́да не оста́ви, посеща́я,/ и, я́ко Тро́ице со свяити́тели предстоя́,/ моли́ся спасти́ всех,/ твое́ честно́е пренесе́ние любо́вию почита́ющих,/ Пе́тре всехва́льне.

Тезоимени́таго ра́ди твоего́ жития́,/ и сла́дости языка́,/ и разсужде́ния доброразсу́днаго/ па́стыря тя лю́дем Христо́с вруча́ет./ Его́же моли́ спасти́ и ущедрити всех,/ пресве́тлую па́мять твою́ пра́зднующих/ и честно́е пренесе́ние мощей твои́х любо́вию почита́ющих,/ Пе́тре преслáвне,/ моли́твенниче те́плый о душа́х на́ших.

Днесь преслáвно, свяити́телю,/ от твои́х и к твои́м че́стно прехо́диши,/ да твои́м ше́ствием всех освяти́ши/ и ра́дости напо́лниши па́мять твою́ любо́вию пра́зднующих,/ и честно́е прехожде́ние твое́ ве́рно сла́вящих,/ и приле́жно вопию́щих:/ моли́, мо́лимся, спасти́ся душа́м на́шим.

Сла́ва, глас 8:

Град освяти́ся,/ и наро́ди благослови́шася,/ и Це́рковь перворо́дных ду́хом ликовству́ет/ в пренесе́нии честны́х моще́й твои́х,/ свяще́телю Пе́тре, с людьми́ зову́щи:/ ты моя́ кре́пость и утвержде́ние,/ ты моя́ добро́та, и тобо́ю хвалю́ся./ Моли́ спасти́ся всем,/ любо́вию всеми́рное твое́ пренесе́ние при́сно сла́вящим.

И ны́не, Богоро́дичен.

На стихо́вне стихи́ры, глас 2.

Подо́бен: До́ме Евфра́фов:

От Вы́шняго про́мысла/ прему́дрости навы́к,/ лю́ди твоя́/ твои́м уче́нием просвети́л еси́,/ о ни́хже не переста́й, свяще́телю, моля́ся.

Стих: Свяще́нницы Твои́ облеку́тся в пра́вду,/ и преподо́бнии Твои́ возра́дуются.

Дом Ду́ха Пресвята́го/ от ю́ности, свяще́телю, был еси́,/ те́мже и нас Тому́ жили́ще/ моли́твами твои́ми покажи́,/ да вси честно́е твое́ пренесе́ние почита́ем.

Стих: Восхва́лятся преподо́бнии во сла́ве/ и возра́дуются на ло́жах свои́х.

Всех архиере́ов росси́йских/ похвалу́ тя све́мы, свяще́телю,/ и свяще́нников благоле́пие,/ спаса́й всех, честно́е твое́ пренесе́ние/ пе́сньми сла́вящих.

Сла́ва, глас то́йже, самогла́сен:

Ви́ден бысть, такова́я могу́щим ви́дети,/ на угото́ваннем тебе́, о́тче, ме́сте/ пресла́вно го́лубь пря́щ:/ я́ве бо всем назна́менав показа́,/ я́ко и по честне́м преставле́нии твое́м/ Дух Пресвяты́й де́йствует всегда́ тобо́ю./ Его́же моли́ спребыва́ти лю́бящим тя/ и честно́е твое́ пренесе́ние духо́вне пра́зднующим,/ да вси тебе́ дерзнове́нно,/ я́ко чадолюби́ва отца́, пе́сньми почита́ем.

И ны́не, Богоро́дичен.

Тропа́рь, глас 4:

Наста́ днесь всечестны́й пра́здник/ пренесе́ния честны́х моще́й твои́х, свяще́телю Пе́тре,/ весели́ изря́дно твое́ ста́до,/ и ве́рное оте́чество, и

лю́ди,/ о ни́хже не оскудева́й, моля́ся Христу́ Бо́гу,/ е́же от Него́ дарова́нней ти па́стве сохрани́тися от враг ненаве́тованней/ и спасти́ся душа́м на́шим.

Ин тропа́рь, глас то́йже:

Благове́рно пожи́в в ми́ре,/ житие́м чи́стым просвети́вся,/ учи́телства святи́тельства прия́т па́ству,/ апо́столом насле́дниче./ Тем прие́м дар чуде́с от Бо́га, о́тче Пе́тре,/ моли́ Христа́ Бо́га,/ да спасе́т ду́ши на́ша.

Сла́ва, и ны́не, Богоро́дичен.

НА У́ТРЕНИ

По 1-й стихоло́гии седа́лен, глас 3.

Подо́бен: Боже́ственныя ве́ры:

Град и лю́ди, честно́е твое́ пренесе́ние со свяще́нными пра́зднующия,/ невече́рним све́том просвети́/ и свы́ше тем Боже́ственную благода́ть низпосли́,/ да вси тебе́ ублажа́ем при́сно и любо́вию вопие́м:/ Пе́тре прехва́льне, моли́ Христа́ Бо́га спасти́ся душа́м на́шим.

Сла́ва, и ны́не, Богоро́дичен:

Боже́ственная Ски́ния была́ еси́ Сло́ва, еди́на Пречи́стая Ма́ти Де́во,/ чистото́ю А́нгелы превозше́дшая./ Па́че всех мене́, персть бы́вша, осквернена́ плотски́ми прегреше́ньми,/ очи́сти моли́тв Твои́х Боже́ственными вода́ми,/ подаю́щи, Чи́стая, ве́лию ми́лость.

По 2-й стихоло́гии седа́лен, глас 8.

Подо́бен: Повеле́нное:

Возлюби́л еси́ о́ный век, при́сно пребыва́ющий, измени́в тле́нными ве́чнующая./ Те́мже к Го́рним ше́ствие невозбра́нно име́л еси́, святи́телю Пе́тре прему́дре,/ Христа́ Бо́га моли́ спасти́ всех,/ честно́е твое́ пренесе́ние пе́сньми сла́вящих.

Сла́ва, и ны́не, Богоро́дичен:

Я́же непреме́ннаго Бо́га поро́ждшая,/ променя́емое при́сно се́рдце мое́ грехо́м и ле́ностию,/ прило́гми льсти́ваго утверди́, Блага́я, моли́твами

ма́терними Твои́ми,/ я́ко да и аз благода́рно сла́влю Тя, Богороди́тельнице Мари́е./ Поми́луй ста́до Твое́, е́же стяжа́ла еси́, Всенепоро́чная.

По полиеле́и седа́лен, глас 8.

Подо́бен: Прему́дрости:

Украша́емь жития́ све́тлостию, благи́ми нра́вы обогати́лся еси́,/ те́мже и по преставле́нии чудоде́йствуеши, свяще́телю Пе́тре прехва́льне./ Моли́ Христа́ Бо́га согреше́ний оставле́ние дарова́ти/ любо́вию почита́ющим честно́е твои́х мощей пренесе́ние.

Сла́ва, и ны́не, Богоро́дичен:

Я́ко Всенепоро́чная Неве́ста Творцу́,/ я́ко Неискусому́жная Ма́ти Изба́вителю,/ прия́телище я́ко су́щи Уте́шителя, Препе́тая,/ беззако́нию мя́ су́ща скве́рное оби́телище и бесо́м игра́лище в ра́зуме бы́вша,/ потщи́ся от тех злоде́йства мя изба́вити/ и све́тлое жили́ще добродете́лей соверши́, Светоно́сная Нетле́нная,/ отжени́ о́блак страсте́й и Вы́шняго причастия сподо́би/ и Све́та невече́рняго моли́твами Твои́ми.

Та́же степе́нна, 1-й антифо́н 4-го гла́са. Прокимен, глас 4: Уста́ моя́ возглаго́лют прему́дрость/ и поуче́ние се́рдца моего́ ра́зум. Стих: Услы́шите сия́, вси язы́цы, внуши́те, вси, живу́щии по вселе́нней. Вся́кое дыха́ние: Ева́нгелие от Иоа́нна, зача́ло 35 от полу́.

По 50-м псалме́ стихи́ра, глас 6:

Егда́ пренесе́ние честны́х твои́х мощей, о́тче, бе́яше,/ тогда́ князь вели́кий со кня́зи и со свяще́ти, подъе́мше мо́щи,/ че́стно ноша́ху тебе́,/ наро́ди же, зря́ще тя, све́тло носи́ма,/ любо́вию одержи́ми бя́ху./ Князь же вели́кий Иоа́нн со слеза́ми вопия́ше ти:/ о влады́ко,/ ко́е благохвале́ние твоему́ пренесе́нию сотвори́м?/ Недоуме́ю и удивля́юся твоему́ милосе́рдию,/ е́же на нас показа́л еси́./ Но у́бо, свяще́телю Пе́тре,/ моли́ся приле́жно Христу́ Бо́гу на́шему,/ сохрани́ти лю́ди и град твой,/ пренесе́ние твое́ ве́рно сла́вящия.

Кано́на два пренесе́ния, и́маже краегране́сие внима́й у черве́ных слове́с. Глас 4.

Песнь 1

Ирмо́с: ***Отве́рзу уста́ моя́, / и напо́лнятся Ду́ха, / и сло́во отры́гну Цари́це Ма́тери, / и явлю́ся, све́тло торжеству́я, / и воспою́, ра́дуяся, Тоя́ чудеса́.***

Повеле́нием Влады́ки твоего́, святи́телю, подо́бяся, / кро́ток и смире́н был еси́ / и отсю́ду в чину́ ублажа́емых бы́ти сподо́бился еси́. / Те́мже днесь преслáвное твое́ пренесе́ние почита́ем.

Благочести́ваго ко́рене пресве́тлая отра́сль, / преслáвно прозя́бл еси́, архиере́ю Пе́тре, / и, в добродете́ли соверше́нне пожи́в, / сосу́д чист Ду́ха Пресвята́го, о́тче, был еси́.

Сопресто́льник и учи́тель всея́ земли́ Росси́йския, о́тче, был еси́, / тем ны́не соше́дшеся в пречестны́й храм / на пренесе́ние честны́х мощей́ твои́х, святи́телю Пе́тре пречу́дне, / про́сим грехо́в проще́ния.

Богоро́дичен: Ты еди́на, Богоневе́сто, в Вы́шних Седя́щаго на руку́ пло́тию носи́ла еси́, / Тебе́ избра́ от всех родо́в прия́телище досто́йно Вседержи́тель.

Ин кано́н, глас 8.

Песнь 1

Ирмо́с: ***Во́ду проше́д, я́ко су́шу, / и еги́петскаго зла избежа́в, / израи́льтянин вопия́ше: / Избави́телю и Бо́гу на́шему поим.***

Вели́каго кня́зя рука́ма че́стно, архиере́ю, ше́ствие твори́ши, / да вся твои́м прикоснове́нием освяти́ши, / пренесе́ние твое́ сла́вящия.

Иоа́нна Ми́лостиваго нра́вом подо́бяся, / и сего́ ра́ди ми́лостив к тре́бующим, святи́телю, был еси́, / те́мже днесь твое́ пренесе́ние че́стно прославля́ем.

Всея́ Росси́и архиере́й, о́тче, был еси́ / и всех научи́л еси́ сла́вити в Тро́ице еди́но Божество́, при́сно пребыва́ющее. / Те́мже тя вси пе́сньми ублажа́ем.

Богоро́дичен: Засту́пнице скорбя́щих и спасе́ние ненаде́ющихся, Богоро́дице Всепе́тая, / моли́ прилéжно избáвитися нам от бед.

Песнь 3

Ирмо́с: ***Твоя́ песнослóвцы, Богоро́дице, / живы́й и незави́стный Исто́чниче, / лик себе́ совоку́пль-***

шия, духо́вно утверди́,/ в Боже́ственней Твое́й сла́ве/ венце́в сла́вы сподо́би.

Благослове́нием твои́м вся возмо́гл еси́, о укрепля́ющем тя Христе́,/ и олядене́вшия иногда́ лю́дем бразды́ душе́вныя/ прему́дрыми твои́ми учень́ми, свяще́телю, очи́стил еси́/ и плодоно́сны сотвори́л еси́.

Фарисе́йское кичение от ю́ности, о́тче, возненави́дев/ и мытаре́ву смире́нию поревнова́в,/ кро́ток и смире́н ко всем был еси́,/ сего́ ра́ди вси тя, я́ко вину́ и о́браз благи́х, почита́ем.

Испо́лни ра́дости и весе́лия тебе́ при́сно, свяще́телю Пе́тре, лю́бящия/ и торже́ственная твоему́ честно́му пренесе́нию в пе́снех всегда́ пою́щия.

Богоро́дичен: Тя, заступле́ние небла́знено, Богома́ти, стяжа́вше/ и упова́ние на Тя возлага́юще, спаса́емся/ и, к Тебе́ прибега́юще, сохраня́емся.

Ин

Ирмо́с: *Небе́снаго кру́га Верхотво́рче, Го́споди,/ и Це́ркве Зижди́телю,/ Ты мене́ утверди́ в любви́ Твое́й,/ жела́ний кра́ю, ве́рных утвержде́ние,/ Еди́не Человеколю́бче.*

Лице́м к лицу́, зерца́лом разре́шшимся, зри́ши Святу́ю Тро́ицу,/ Е́йже со свяще́ти о нас, Пе́тре, моли́ся,/ ве́рою твое́ пренесе́ние сла́вящих.

Испо́лнен ра́дости днесь день пренесе́нием твои́м, свяще́телю,/ и всех к торжеству́ воздвиза́еши, Христо́ви с весе́лием вопи́ти:/ несть свя́та, па́че Тебе́, Человеколю́бче.

Па́ки нас честны́м твои́м явле́нием, свяще́телю Пе́тре, весели́ши,/ па́ки твои́м прикоснове́нием всех освяща́еши и учи́ши Христо́ви вопи́ти:/ несть свя́та, па́че Тебе́, Го́споди.

Богоро́дичен: Живота́ нетле́ннаго Бо́жия Ски́ния была́ еси́,/ еди́на от ве́ка я́вльшися Де́ва Ма́ти Чи́стая./ В се́ни мя су́ща сме́ртней к животу́ наста́ви моли́твами Твои́ми.

Ин конда́к, глас 4.

Подо́бен: Яви́лся еси́ днесь:

Яви́ся днесь пресве́тлая па́мять твоя́,/ свяще́телю преблаже́нне Пе́тре,/ в ми́ре све́тло сия́ющи/ и явля́ющи всем/ Боже́ственное сия́ние.

Седа́лен, глас 4.

Подо́бен: Вознесы́йся:

Моли́твам и ми́лостыням, святи́телю Пе́тре, при́сно прилежа́,/ ми́лостив к тре́бующим, о́тче, незави́стно был еси́,/ те́мже тя почита́ющих от сопроти́вных зол избавля́й,/ да вси твое́ пренесе́ние любо́вию почита́ем.

Сла́ва, и ны́не, Богоро́дичен:

Све́та ро́ждшая Пречи́стаго, от Отца́ возсия́вшаго пре́жде век,/ просвети́, Отрокови́це, ду́шу мою́ и ум,/ дале́че от мене́ отгоня́щи тьму страсте́й,/ да Тя ублажа́ю, Присноблаже́нную, ве́рным упова́ние.

Песнь 4

Ирмо́с: *Седя́й в сла́ве на Престо́ле Божества́,/ во о́блаце ле́гце/ прии́де Иису́с Пребоже́ственный/ Нетле́нною Дла́нию и спасе́ зову́щия:/ сла́ва, Христе́, си́ле Твое́й.*

Митрополи́та тя Росси́йская страна́ пресла́вно, святи́телю Пе́тре, стяжа́вши,/ тобо́ю красу́ется с мона́си, и архиере́и, и со всенаро́дным мно́жеством, Христа́ воспева́ющими,/ сим тебе́ при́сно дарова́вшаго.

Всея́ Росси́и первопресто́льник и архиере́й, святи́телю Пе́тре, был еси́/ и всех твои́м уче́нием просвети́л еси́./ Те́мже па́мять твою́ почита́ем и, пренесе́ние твое́ сла́вяще, вопие́м:/ моли́ о всех, пою́щих тя.

Богоро́дичен: Кре́пкое Тя ору́жие на враги́ предлага́ем,/ и ско́рби вся́кия лю́тых обстоя́ний отрева́ем вред,/ и ерети́ческих возмуще́ний, Ма́ти Бо́жия, избега́ем.

Ин

Ирмо́с: *Услы́шах, Го́споди,/ смотре́ния Твоего́ та́инство,/ разуме́х дела́ Твоя́/ и просла́вих Твое́ Божество́.*

Благода́рное сие́ пе́ние принося́щих ти чад не пре́зри, святи́телю,/ но приими́ сие́ и доноша́й Творцу́ и Бо́гу,/ да вси честно́е твое́ пренесе́ние любо́вию почита́ем.

Принесе́ся дар Бо́гу — тобо́ю мно́жество спаса́емых,/ твоему́ уче́нию при́сно после́дующих и

Христа́ во хвале́нии воспева́ющих,/ тебе́ сим дарова́вшаго.

Рук твои́х к Бо́гу воздея́нием, святи́телю, пресла́вная чудоде́йствуеши,/ ве́рою приходя́щим исцеле́ния подая́,/ те́мже вси твое́ пренесе́ние че́стно почита́ем.

Богоро́дичен: С Бо́гом Тя Засту́пницу стяжа́хом:/ Ты бо Ма́ти Бо́жия была́ еси́ Творца́ и Соде́теля,/ на́ше воображе́ние прие́мша, Всенепоро́чная,/ всех от сме́рти и тли спа́сшаго.

Песнь 5

Ирмо́с: *Ужасо́шася вся́ческая/ о Боже́ственней сла́ве Твое́й:/ Ты бо, Неискусобра́чная Де́во,/ име́ла еси́ во утро́бе над все́ми Бо́га/ и родила́ еси́ Безле́тнаго Сы́на,/ всем воспева́ющим Тя/ мир подава́ющая.*

Многогре́шнаго, нерадéнием изжи́вша житие́, не возгнуша́йся, святи́телю,/ но твои́ми моли́твами очи́сти,/ твое́ пренесе́ние пе́сньми при́сно трудолю́бно сла́вящаго.

Пахо́мия а́нгельскому виде́нию сподо́бившася, сего́ пра́вилу навы́к,/ мно́гажды без сна в моли́тве всю нощь, святи́телю, пребы́л еси́,/ отону́дуже сподо́бился еси́ Го́рняго зва́ния.

Смире́н нрав и высоко́ е́же по Бо́зе житие́ стяжа́л еси́, святи́телю./ Те́мже и Всеви́дящее О́ко, ви́дев до́брое твое́ произволе́ние,/ сла́вна тя всем конце́м показа́, Христо́с, Спас душ на́ших.

Богоро́дичен: Еди́ну Тебе́, Всенепоро́чная, от родо́в избра́в Пречи́стую,/ всели́ся в Тя и челове́ки обожи́./ Те́мже, я́ко ма́терне дерзнове́ние к Нему́ стяжа́вши,/ моли́ о и́же Богоро́дицу Тя имену́ющих.

Ин

Ирмо́с: *Вску́ю мя отри́нул еси́/ от лица́ Твоего́, Све́те Незаходи́мый,/ и покры́ла мя есть чужда́я тьма, окая́ннаго?/ Но обрати́ мя и к све́ту за́поведей Твои́х/ пути́ моя́ напра́ви, молю́ся.*

Рыда́ют попремно́гу го́рце бе́сове,/ моли́твами твои́ми от челове́к отгони́ми;/ изря́дная же ча́да твоя́, ны́не тебе́ че́стно, святи́телю Пе́тре, преноси́ма ви́дяще, ра́дуемся.

Божéственную благодáть в честнéм твоéм пренесéнии зря́ще,/ попремнóгу свящéнная твоя́ чáда рáдуются:/ зрáком бо голубúным извещáет всем лю́бящим тя Дýха Святáго спребывáние.

К Бóгу молúтвами твоúми, óтче, мúрно житúе даровáти молúся/ и укрепú отéчество и все правослáвие;/ да тобóю от злых избавля́еми,/ почитáем честнóе твоé пренесéние, Пéтре прехвáльне.

Богорóдичен: Наслаждáющеся, Пречúстая, Твоúх даровáний,/ благодáрственное воспевáем пéние,/ вéдуще Тя Богомáтерь.

Песнь 6

Ирмóс: *Божéственное сиé и всечестнóе/ совершáюще прáзднество,/ Богомýдрии, Богомáтере,/ приидúте, рукáми восплéщим,/ от Нея́ рóждшагося Бóга слáвим.*

На смирéние нáше свы́ше мúлостивно назирáй, вéрно тебé прúсно слáвящих,/ и молúся, вся́кия скóрби избáвити,/ тебé тéпла предстáтеля к Бóгу, святúтелю, стяжáвшия.

Селéние явúлся есú прекрáсно Дýха Святáго,/ богодохновéнными учéнии твоúми обúльно питáя словéсная твоя́ чáда./ Отню́дуже и по преставлéнии спребывáеши лю́бящим тя, святúтелю.

Богорóдичен: Поéм, Дéво Богомáти, пáче естествá рождествó Твоé и Твою́ нетлéнную чистоту́,/ и́бо из Тебé дúвно сочтáся дéвство и рождествó нетлéнно, Богоневéсто.

Ин

Ирмóс: *Молúтву пролию́ ко Гóсподу/ и Тому́ возвещу́ печáли моя́,/ я́ко зол душá моя́ испóлнися,/ и живóт мой áду приблúжися,/ и молю́ся, я́ко Ио́на:/ от тли, Бóже, возведú мя.*

Áще и престáвился есú от земны́х, святúтелю,/ но жив в Вы́шних со Áнгелы Бóгу предстоúши./ Поминáй нас, честнóе твоé пренесéние прúсно слáвящих.

Блажéни родúтелие, и́же тебé родúвшии,/ блажéнно же и мéсто, éже тебé воспитáвшее,/ блажéн же и преблажéн и град,/ и́же тебé таковá учúтеля стяжáвый, Пéтре преслáвне.

Не терпи́ши, святи́телю, про́чее вре́мя под земле́ю сокрове́н бы́ти/ те́мже и всем себе́ явля́еши,/ я́ко да всех твои́м явле́нием освяти́ши, блаже́нне.

Богоро́дичен: Вседержи́тельною си́лою носи́й вся́ческая,/ немощно́ю пло́тию из Тебе́ оде́яся, Де́во Пренепоро́чная,/ на благодея́ние челове́ков, Человеколю́бец.

Конда́к, глас 8:

Я́ко врача́ преизря́дна и исто́чника чудесе́м оби́льна,/ днесь сошедшеся любо́вию, духо́вная твоя́ ча́да,/ в пренесе́ние честны́х мощей твои́х,/ архиере́ю Пе́тре, мо́лим тя:/ моли́ Христа́ Бо́га дарова́ти честны́м твои́м пренесе́нием/ ве́рному во́инству на́шему на враги́ победи́тельная,/ да твои́ми к Бо́гу моли́твами находя́щих зол изба́вльшеся,/ ра́достною душе́ю и весе́лием се́рдца/ благода́рная ти воспое́м, глаго́люще:/ ра́дуйся, о́тче Пе́тре, архиере́ев и всея́ Росси́йския земли́ удобре́ние.

И́кос:

От ю́ности Божественное твое́ житие́, святи́телю, до́бре испра́вль,/ внима́тельным о́ком всегда́ к Вы́шним зря и та́мошних непреста́нно жела́я,/ отню́дуже вели́кия ра́ди добродете́ли и прему́дрости языка́/ архиере́йства са́ном укра́шен быв,/ Це́рковь и лю́ди твои́ми учи́ении обогати́л еси́./ Те́мже и тече́ние благоче́стно соверши́в,/ к Бо́гу пресла́вно ду́хом прешел еси́,/ нам честны́я мо́щи в па́мять оста́вль,/ и́хже ны́не честно́е и пресла́вное пренесе́ние пра́зднующе, мо́лимся,/ победи́тельная на враги́ ве́рному во́инству дарова́ти,/ я́ко да в тишине́ богоуго́дно пожи́вше,/ тебе́ ра́достною душе́ю благода́рная воспое́м, глаго́люще:/ ра́дуйся, о́тче Пе́тре, архиере́ев и всея́ Росси́йския земли́ удобре́ние.

Песнь 7

Ирмо́с: *Не послужи́ша тва́ри Богому́дрии/ па́че Созда́вшаго,/ но, о́гненное прещение му́жески попра́вше,/ ра́довахуся, пою́ще:/ препе́тый отцев Госпо́дь и Бог, благослове́н еси́.*

Свы́ше от Бо́га дар тезоимени́тому гра́ду и всей земли́ дан был еси́, святи́телю Пе́тре,/ удивля́я уче́нием вся, Христу́ вопию́щия:/ благослове́н Бог оте́ц на́ших.

Архиере́ов пресве́тлая добро́та, о́тче Пе́тре, был еси́/ и Христо́вы Це́ркве столп и утвержде́ние./ Те́мже помина́й честно́е твое́ пренесе́ние сла́вящия, пресла́вне.

Богоро́дичен: Всем челове́ком Ходата́ица еди́на яви́ся Боже́ственнаго избавле́ния,/ Избави́теля всех ро́ждши, Всенепоро́чная, Ему́же пое́м:/ препе́тый оте́ц на́ших Бо́же, благослове́н еси́.

Ин

Ирмо́с: *От Иуде́и дошедше, о́троцы/ в Вавило́не иногда́/ ве́рою Тро́йческою пла́мень пе́щный попра́ша, пою́ще:/ отце́в Бо́же, благослове́н еси́.*

Твое́ пренесе́ние чту́щих, святи́телю,/ архиере́я же, и лю́ди, и свяще́нных собо́ры,/ моли́твами твои́ми о́гненнаго родства́ изба́ви, Христу́ вопию́щия:/ благослове́н Бог оте́ц на́ших.

Всеви́дящее О́ко, прови́дев твоего́ ра́зума доброразсу́дное,/ па́стыря тя Свои́м лю́дем поставля́ет,/ да всех научи́ши Христу́ воспева́ти:/ благослове́н Бог оте́ц на́ших.

Во всем житии́ твое́м, святи́телю, наказа́тель и учи́тель всем был еси́/ и свети́льник многосве́тлый, просвеща́я во мра́це неве́дения лежа́щия, и Христу́ вопия́:/ благослове́н Бог оте́ц на́ших.

Богоро́дичен: Зачала́ еси́, Пречи́стая, над все́ми Бо́га и Го́спода,/ благоволи́вшаго спасти́ челове́ческий род от тле́ния и сме́рти,/ Ему́же по достоя́нию пою́ще, зове́м:/ благослове́н Бог оте́ц на́ших.

Песнь 8

Ирмо́с: *О́троки благочести́выя в пещи́/ Рождество́ Богоро́дичо спасло́ есть,/ тогда́ у́бо образу́емое,/ ны́не же де́йствуемое,/ вселе́нную всю воздвиза́ет пе́ти Тебе́:/ Го́спода по́йте, дела́,/ и превозноси́те Его́ во вся ве́ки.*

Боже́ственное пребыва́ние Свята́го Ду́ха, о́тче, был еси́,/ те́мже и в житии́ сем я́ко вне ми́ра быв, к

та́мошним всегда́ рачéние имы́й. / Тéмже и всех научи́л еси́ Христо́ви пéти: / Го́спода воспева́йте, дела́, и превознóси́те Его́ во вéки.

По Бо́зе засту́пника тя превели́ка, святи́телю, духóвная твоя́ ча́да стяжа́вше, / вся́кия сопроти́вныя вéщи тобóю да изба́вимся / и в тишинé поживéм, Христо́ви пою́ще: / Го́спода воспева́йте, дела́, и превознóси́те Его́ во вéки.

Богоро́дичен: Глаго́лом проро́ческим после́дующе, Дéво, Богоро́дицу Тя возвеща́ем: / родила́ бо еси́ Отроча́, всех дрéвнейшее, Емману́ил нарица́емо. / Ему́же ны́не зовéм: / Го́спода по́йте, дела́, и превознóси́те Его́ во вéки.

Ин

Ирмóс: *Царя́ Небéснаго, / Его́же пою́т во́и А́нгельстии, / хвали́те и превознóси́те во вся вéки.*

Влады́ку за ны моли́, святи́телю, пресвéтлый храм тебé воздви́гшаго, / вéдяще, я́ко и́маши дерзновéние, / тебé бо ко Христу́ предлага́ем хода́тая и неусы́пна моли́твенника, Пéтре прехва́льне.

Преслáвным твои́м явлéнием, святи́телю, вся́ко сомнéние твой храм здáти хотя́щим отго́ниши / и на дéло возставля́еши, Творцу́ вопи́ти: / благослови́те, вся дела́ Госпóдня, Го́спода, / по́йте и превознóси́те Его́ во вéки.

По божéственнем твоéм преставлéнии, святи́телю, / ю́ношу, разслáбленне ру́це иму́ща от рождéния, исцели́л еси́ / и я́ко ничто́же зла пострада́вша сотвори́л еси́, Христо́ви вопию́ща: / благослови́те, вся дела́, Го́спода, / по́йте и превознóси́те Его́ во вéки.

Богоро́дичен: Помышлéния моя́, Чи́стая, окорми́ к Твоему́ ти́хому приста́нищу, / Твоего́ безстра́стия и чистоты́, да Твоему́ Сы́ну воспева́ю: / благослови́те, вся дела́ Госпóдня, Го́спода / и превознóси́те Его́ во вéки.

Песнь 9

Ирмóс: *Всяк земноро́дный / да взыгра́ется, Ду́хом просвеща́емь, / да торжествýет же Безпло́тных умóв естествó, / почита́ющее свящéнное торже-*

ство́ Богома́тере, / и да вопие́т: / ра́дуйся, Всеблаже́нная Богоро́дице, / Чи́стая Присноде́во.

Све́тел честны́й пра́здник преставле́ния твоего́, архиере́ю Пе́тре, / светле́йше же пренесе́ние твое́, / его́же вси сла́вяще, тебе́ велича́ем.

Исто́чник благоче́стия яви́лся еси́, свяги́телю, церко́вная твоя́ ча́да напоя́я; / те́мже, соше́дшеся, благоче́стно свяще́нное твое́ пренесе́ние любо́вию почита́ем.

Слове́с твои́х, о́тче, сла́дкое веща́ние, ве́рных сердца́ к любви́ Бо́жии привлече́, / чуде́с же све́тлостию вся челове́ки удиви́л еси́. / Те́мже тя вси благоче́стно велича́ем.

Богоро́дичен: В плоть из Тебе́, Всенепоро́чная, оде́явся, / в ми́ре я́ко Челове́к поживе́ / и дре́вле всех му́чащаго Боже́ственною Свое́ю си́лою низложи́.

Ин

Ирмо́с: *Вои́стинну Богоро́дицу, / Тя испове́дуем, / спасе́ннии Тобо́ю, Де́во Чи́стая, / с Безпло́тными ли́ки Тя велича́юще.*

Прему́дрости сокро́вище быв, свяги́телю, / сердца́ ве́рных люде́й озаря́я уче́нием твои́м. / Те́мже я́ко учи́теля тя прему́дра ублажа́ем / и свяще́нное твое́ пренесе́ние почита́ем.

Боже́ственным уче́нием твои́м, свяги́телю, / ерети́ка, чужда́я от Це́ркве уче́ния иму́ща, отрази́л еси́ / и не хотя́ща повину́тися сего́ ана́феме пре́дал еси́.

Певце́м тебе́, свяги́телю Пе́тре, похва́льная пою́щим, сы́ше по́мощи низпосли́, / да тебе́ всегда́ в пе́снех велича́ем.

Богоро́дичен: Ми́ро та́йно имену́ем Тя, Пречи́стая, / я́ко ро́ждши Бо́га пло́тию, / благоуха́ния источа́юща дарова́ние.

Свети́лен:

Архиере́ю Пе́тре, вои́стинну тезоимени́те верхо́вному, / досто́йно зва́ние от дел прие́м, / да́нный ти тала́нт до́бре умно́жив, / внутрь черто́га быв, иде́же со святы́ми живе́ши, / помина́й твое́ пренесе́ние сла́вящих.

Богоро́дичен:

Держа́вным Твои́м покро́вом от враг наве́та нас, Чи́стая, Твоя́ рабы́, сохрани́ вся невре́дны: / Тя бо стяжа́хом еди́ну прибе́жище в ско́рбех.

На хвали́тех стихи́ры на 4, глас 8.

Подо́бен: О, преслáвнаго чудесе́:

О́тче святи́телю Пе́тре, / всем благи́м о́браз дово́лен был еси́, / к Го́рнему житию́ веду́щ, / смире́нием и кро́тостию. / Те́мже отсю́ду Христо́с / па́стыря тя лю́дем Свои́м устроя́ет, / Его́же моли́ спасти́ и ущедри́ти всех, / ве́рою и любо́вию / честно́е пренесе́ние твое́ при́сно сла́вящих.

О́тче святи́телю Пе́тре, / ты, я́ко архиере́й свя-щен, / пресве́тло внутрь Небе́снаго черто́га быв, / сца́рствуеши все́ми ца́рствующему Влады́це Христу́, / Ему́же с Вы́шними ликостоя́нии / преслáвно предстои́ши. / Моли́ся спасти́ и ущедри́ти вся, / ве́рно Божественное твое́ и честно́е пренесе́ние / пе́сньми сла́вящия.

О́тче Богоно́се Пе́тре, / днесь преслáвно в це́ркви теле́сне / священных рука́ми све́тло но́сишися, / и́же всегда́ ду́хом живы́й на Небесе́х, / и, со святы́ми водворя́яся, / не забу́ди, моля́ся, / спасти́ и ущедри́ти вся, / пресве́тлое успе́ние твое́ / пе́сньми при́сно сла́вящия.

Сла́ва, глас 6:

Еще́ от ю́наго во́зраста / Бо́гу освяще́н быв, святи́телю, / и премýдрости рачи́тель был еси́, / сего́ ра́ди и потща́лся еси́ / тле́нными ве́чнующая стяжа́ти, / воздержа́ния брозда́ми себе́ обложи́в, / плоть ду́ху повину́л еси́. / Те́мже и по честне́м твое́м преставле́нии / с Небе́сными совокупля́ешися ликостоя́нии, / и́хже и житию́ во пло́ти поревнова́л еси́. / Христу́, Ему́же от ю́ности послужи́л еси́, / моли́ся спасти́ся всем, / честно́е пренесе́ние твое́ пе́сньми при́сно сла́вящим.

И ны́не, Богоро́дичен.

Славословие великое.

На Литурги́и слу́жба святи́тельская.

Моли́тва

О вели́кий свяги́телю, пресла́вный чудотво́рче, Росси́йския Це́ркве первопресто́льниче, гра́да Москвы́ храни́телю и о всех нас усе́рдный моли́твенниче, о́тче наш Пе́тре! К тебе́ смире́нно припа́даем и мо́лимся: простри́ ру́це твои́ ко Го́споду Бо́гу и помоли́ся за ны, гре́шныя и недосто́йныя рабы́ Его́, да проба́вит нам ми́лость Свою́ и низпо́слет нам вся благопотре́бная к вре́менному житию́ и ве́чному спасе́нию на́шему, да́ры бла́гости Его́, наипа́че же да огради́т нас ми́ром, братолю́бием и благоче́стием от всех искуше́ний врага́ диа́вола и да́рует нам бы́ти ве́рным ча́дом твои́м, не по и́мени то́кмо, но и всем житие́м на́шим. Мо́лим тя, свяги́телю Христо́в, сохрани́ предста́тельством твои́м Небе́сным град Москву́ и лю́ди ея́. Ей, уго́дниче Бо́жий! Услы́ши нас благоутро́бно и бу́ди всем нам помо́щник и засту́пник во вся́ких беда́х и напа́стех, не забу́ди нас и в час конча́ины на́шея, егда́ наипа́че твоего́ заступле́ния потре́буем, да при по́мощи моли́тв твои́х святы́х сподо́бимся и мы, гре́шнии, конча́ину благу́ю получи́ти и Ца́рствие Небе́сное унасле́дити, сла́вяще ди́внаго во святы́х Свои́х Бо́га на́шего, Отца́ и Сы́на и Свята́го Ду́ха, во ве́ки веко́в. Ами́нь.

Святитель Петр, Митрополит Московский и всея России, скончался 21 декабря 1326 года и был погребен в приготовленной им самим гробнице в стене Успенского собора Московского Кремля, с левой стороны жертвенника. В 1472 году древний Успенский собор, к тому времени обветшавший, стали перестраивать. В присутствии Митрополита Московского Филиппа I (1464—1473) и нескольких епископов 14 июня разобрали надгробие святителя и увидели нетленные мощи, лежавшие открыто и сиявшие небесной славой. Оказалось, что в 1382 году во время пожара при нападении на Москву полчищ хана Тохтамыша, огонь проник в гробницу святителя и уничтожил гроб святого. Тело же осталось невредимым.

Честные мощи святителя Петра были переложены в новую каменную гробницу. Тогда же Собор епископов установил праздник перенесению мощей святителя Петра 1 июля. Через два года строившийся храм обрушился, мощи святителя были засыпаны, но не повредились. Великий князь Московский Иоанн III вызвал из Италии выдающегося зодчего Аристотеля Фиоравенти, под руководством которого 17 апреля 1475 года был заложен новый Успенский собор. Мощи святителя Петра были на время поставлены в храме во имя преподобного Иоанна Лествичника (по другим источникам — под Ивановскую колокольню). 12 августа 1479 года новый Успенский собор был освящен. 24 августа честные мощи святителя Петра Митрополитом Геронтием (1473—

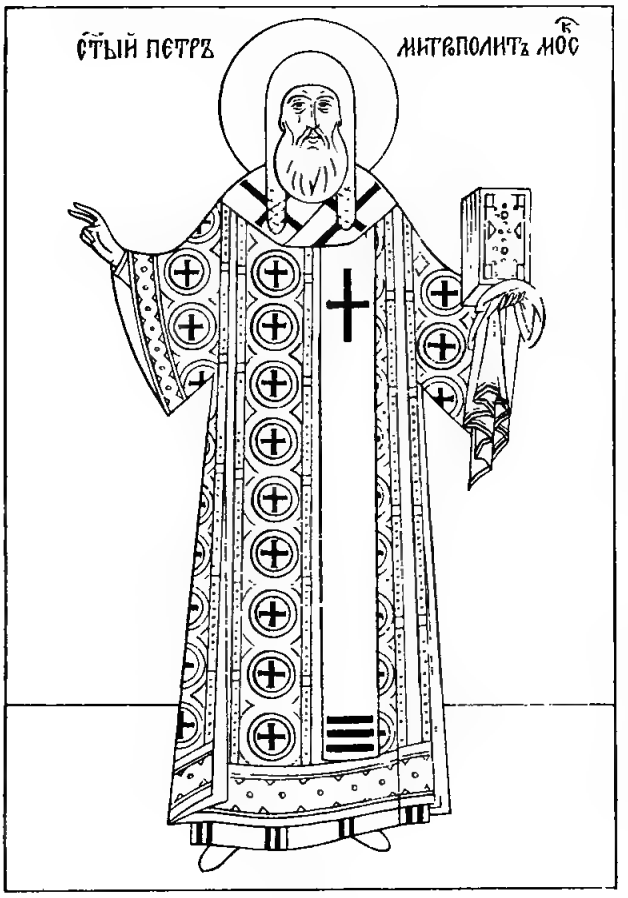

1489) с епископами, великим князем Иоанном Васильевичем (1440—1505) и его сыном Иоанном (1458—1490) были торжественно перенесены в новый собор и поставлены на прежнем месте. В тот день было установлено празднование в честь перенесения мощей святителя Петра, Московского и всея России чудотворца (прежнее празднование 1 июля было отменено).

От святителя Петра сохранилось три послания. Первое к священникам с увещанием достойно проходить пастырское служение, усердно пасти духовных чад. Оно заканчивается изложением церковного законоположения о вдовых священниках: с целью ограждения их от нарекания и соблазнов им предлагалось поселяться в монастырях, а дети должны были определяться на воспитание и обучение в монастырские школы. Во втором послании святитель призывает священников быть истинными пастырями, а не наемниками, заботиться об украшении себя христианскими и пастырскими добродетелями. В третьем послании святитель Петр снова дает наставления священникам об их пастырских обязанностях, а мирян увещевает исполнять заповеди Христовы.

Выдающаяся церковно-государственная деятельность святителя Петра уже современникам давала основание сравнивать его со святителями Василием Великим, Григорием Богословом и Иоанном Златоустом. Главный подвиг святителя Петра — борьба за единство Русского государства и благословение Москвы как собирательницы Русской земли.

Литература

1. Майков А. А. Святитель Петр, чудотворец Московский. СПб., 1911.

2. Невский А. Жизнеописания первосвятителей и чудотворцев Всероссийских Петра, Алексия, Ионы и Филиппа. М., 1894.

3. Едлинский Е., священник. Подвижники и страдальцы за веру Православную и землю Свято-Русскую. Т. 2. М., 1899.

4. М. Р. Житие святителя Петра, Митрополита и чудотворца России. М., 1886.

5. «Журнал Московской Патриархии», 1959, № 8, с. 54—59; 1966, № 9, с. 54—61; 1976, № 12, с. 61—66.

Преподо́бнаго Арсе́ния Коме́льскаго, Волого́дскаго, и́же пре́жде бысть игу́мен Тро́ице-Се́ргиевы оби́тели

НА МА́ЛОЙ ВЕЧЕ́РНИ

На Го́споди, воззва́х: стихи́ры на 4, глас 2:

Преподо́бне о́тче Арсе́ние, / любве́ ра́ди Христо́вы, / вся, я́же в житии́ су́етная, презре́л еси́, / облече́ся во о́браз смире́ния, / пи́щу возненави́дел еси́, / воздержа́ние стяжа́ / и пра́вду возлюби́л еси́, / те́мже, блаже́нне, помина́й нас всегда́ / в преподо́бных свои́х моли́твах ко Го́споду.

Преподо́бне о́тче Арсе́ние, / ты святы́я Ла́вры вели́каго Се́ргия дости́гл еси́, / и суди́м Бо́жиим ту сподо́бися па́стырем бы́ти, / и я́ко безпло́тен во пло́ти пожи́л еси́, / о́браз мно́гим добродете́лию яви́ся, / и и́нех ту во оби́тели житие́м свои́м удиви́л еси́, / моли́ся Го́сподеви, о́тче, / спасти́ся душа́м на́шим.

Преподо́бне о́тче, всечестны́й Арсе́ние, / ты жесто́кое житие́ по Бо́зе пожи́л еси́, / по́мыслом благи́м стра́сти удержа́л еси́, / и бесо́м шата́ние разори́л еси́, / и ны́не, блаже́нне, живе́ши в Небе́сных се́лех, / всех чту́щих святу́ю па́мять твою́ помина́й, / Христу́ со дерзнове́нием предстоя́, пребога́те.

Сла́ва, глас 6:

Прииди́те, и́ноческое боголюбе́зное собра́ние / и вси правове́рнии лю́дие, / воспои́м све́тло всечестну́ю па́мять блаже́ннаго Арсе́ния / и припаде́м с ве́рою к честне́й и цельбоно́сней и чудотво́рней ра́це его́, / от неяже Госпо́дня благода́ть сия́ет / и благи́х арома́т воню́ испуща́ет, / мы же освяща́емся, / и, неду́гом исцеле́ние прие́млюще, ему́ возопии́м, реку́ще: / ра́дуйся, пресве́тлый свети́льниче / и моли́твенниче ко Спа́су, Христу́ Бо́гу на́шему, / о и́же с ве́рою и любо́вию притека́ющих к ра́це моще́й твои́х, / моли́ Христа́ Бо́га / спасти́ся душа́м на́шим.

И ны́не, Богоро́дичен: Богоро́дице, Ты еси́ лоза́ и́стинная:

На стихо́вне стихи́ры, глас 2.

Подо́бен: До́ме Евфра́фов:

Наста́ па́мять / блаже́ннаго Арсе́ния, / по́стника, и возде́ржника, / и и́ноком наста́вника, / Христо́ва уго́дника.

Стих: Честна́ пред Го́сподем / смерть преподо́бных Его́.

Прииди́те, / и́ноческая собра́ния / и вси ве́рнии лю́дие, / ублажи́м преподо́бнаго Арсе́ния / ве́рою и любо́вию.

Стих: Блаже́н муж, боя́йся Го́спода, / в за́поведех Его́ восхо́щет зело́.

Преподо́бне о́тче Арсе́ние, / Христо́в уго́дниче / и Пречи́стыя Богома́тере, / пусты́нный жи́телю, / ты еси́ и́ноком похвала́.

Сла́ва, и ны́не, Богоро́дичен:

Влады́чице Блага́я, / свяще́и Свои́ ру́це к Сы́ну Своему́ воздежи́, / душелюби́вому Содете́лю, / ущедрити рабы́ Своя́.

Тропа́рь пи́сан на вели́цей вече́рни.

НА ВЕЛИ́ЦЕЙ ВЕЧЕ́РНИ

Блаже́н муж: 1-й антифо́н. На Го́споди, воззва́х: стихи́ры на 8, глас 8.

Подо́бен: О, преслáвнаго чудесе́:

Преподо́бне о́тче Арсе́ние, / и́стинно всею душе́ю / возложи́лся еси́ Бо́гу Вседержи́телю, / мирски́й мяте́ж оста́вль, / после́довал еси́ Христу́ ти́хим и безмо́лвным житие́м / и был еси́ упра́влен в Ца́рствие Бо́жие, / блаже́нне о́тче, / моли́ Христа́ Бо́га / спасти́ся душа́м на́шим.

Преподо́бне о́тче Арсе́ние, / своему́ Влады́це Христу́ подража́тель был еси́, / ми́ра оста́вль, бога́тство и сла́ву ни во что́же поче́л еси́, / Крест Христо́в на ра́мо свое́ воспри́ят / и тем попра́л еси́ ко́зни бесо́вския, / мы же тя ве́рою и любо́вию почита́ем, / моли́ Христа́ Бо́га / спасти́ся душа́м на́шим.

Преподо́бне о́тче Арсе́ние, / Христо́вы ра́ди любве́ / оте́чество, род, и дру́ги, и сла́ву маловре́менную оста́вль, / Влады́це после́довал еси́, благоподвиза́вся, / моли́твою, и посто́м, и слеза́ми Бо́гу

угоди́л еси́, / и сего́ ра́ди мы вопие́м ти, блаже́нне: / моли́ Христа́ Бо́га / спасти́ся душа́м на́шим.

И́ны стихи́ры, глас 4.

Подо́бен: Зва́нный свы́ше:

Егда́ Божественное рече́ние на́йде на тя, блаже́нне Арсе́ние, / тогда́, мирска́я мудрова́ния дале́че отри́нув, / Христа́ еди́наго возлюби́л еси́, / божественно вооружи́вся, / Ла́вры вели́каго Се́ргия дости́гл еси́ / и суде́м Бо́жиим та́мо па́стырем поставля́емь быва́еши, / мно́гим добродете́ли о́браз быв. / Те́мже мо́лим тя: / моли́, преподо́бне, / спасти́ и просвети́ти ду́ши на́ша.

Егда́ Божественное рече́ние на́йде на тя, блаже́нне Арсе́ние, / тогда́ мирска́я возненави́дел еси́, / и в Ла́вру Святы́я Тро́ицы отше́л еси́, / и та́мо о Го́споде труди́лся еси́, / и, ревни́тель быв житие́м свои́м вели́кому отцу́ Се́ргию, / равноа́нгельное житие́ пожи́л еси́, / мно́гим воздержа́нием и моли́твами / подо́бник ему́ во всем быв. / Те́мже мо́лим тя: / моли́ся, преподо́бне, / спасти́ и просвети́ти ду́ши на́ша.

Егда́ Божественное рече́ние на́йде на тя, / Богому́дре и всеблаже́нне Арсе́ние, / тогда́ вся су́щая в ми́ре преоби́дел еси́, / и Христа́ еди́наго от душ возлюби́л еси́, / и, Того́ живоно́сным стопа́м после́дуя, / пусты́ню дости́гл еси́, / и, сию́ насе́яв се́мены трудо́в твои́х / и напои́в ту́чами слез твои́х, / умно́жил еси́ плоды́ добродете́телей, / и, те́ми напита́в ча́да, приве́л еси́ Христу́, / Его́же моли́ спасти́ и просвети́ти ду́ши на́ша.

Сла́ва, глас 5:

Востру́бим трубо́ю пе́сней, / взыгра́ем пра́здненственная в це́ркви Бо́жии, / возвели́чим па́мять отца́ на́шего, Богому́драго Арсе́ния, / пе́сньми и пе́нием просла́вим Спа́са Христа́, / И́же такова́ уго́дника нам дарова́, / к нему́ же воспои́м и ра́достно ему́ рцем: / ра́дуйся, ру́сская похвало́ / и и́ноком наста́вниче, Арсе́ние вели́кий, / прииди́ и ны́не и о нас помоли́ся, / пра́зднующих твое́ торжество́, / да твои́ми моли́твами да́рует Христо́с Бог наш / всем ве́рным ве́лию и бога́тую ми́лость.

И ны́не, Богоро́дичен: В Чермне́м мо́ри:

Та́же вход. Проки́мен дне. И чте́ния 3 преподо́бническая (*зри страницы 146—147*).

На литии́ стихи́ры, глас 1:

Дне́сь, ве́рнии, сошедшеся́, ликовству́ем ра́достно/ в па́мять честна́го отца́ на́шего,/ Богому́драго Арсе́ния,/ сей бо, измла́да возненави́дев суету́ ми́ра сего́,/ и сла́ву ни во что́же вмени́в,/ да Христа́ еди́наго приобря́щет,/ и Тому́ прилепи́вся вседу́шно,/ по́стническими труды́ уясни́л есть житие́ свое́,/ тем и благода́ть прия́л есть/ стра́сти лю́тыя исцеля́ти/ и бе́сы от челове́к прогоня́ти./ Сего́ ра́ди вопие́м ему́, глаго́люще:/ о́тче Арсе́ние, моли́ Христа́ Бо́га/ спасти́ся душа́м на́шим.

Глас 2: Пусты́ни иногда́ бесо́вская страши́лища име́ша,/ ны́не же, Арсе́ние, учени́к твои́х мно́жеством исполня́емы, украша́ются,/ честна́я же твоя́ оби́тель весели́тся,/ в себе́ име́ющи храм пречи́стен Бо́жия Ма́тере,/ разли́чными добро́тами укра́шен,/ в не́мже сошедшеся́, учениц ы́ твои́,/ честны́й гроб твой обстоя́ще/ и любе́зно покланя́ющеся, мо́лимся:/ моли́твами свои́ми нам испроси́ оставле́ние грехо́в/ и душа́м на́шим ве́лию ми́лость.

Глас 5: По преставле́нии твое́м, преподо́бне о́тче Арсе́ние,/ уте́шительница быва́ет нам честна́я твоя́ ра́ка,/ всегда́ бо излива́ющимися чудеса́ вопие́т,/ возводя́щи к трудо́м и по́двигом, глаго́люще:/ возлюби́те Го́спода,/ да обря́щете благода́ть ве́чную,/ и ничто́же па́че Его́ предпочти́те,/ да, егда́ прии́дет во сла́ве,/ обря́щете поко́й со избра́нными,/ его́же да и мы улучи́м твои́ми моли́твами.

Сла́ва, глас 6:

Прииди́те днесь, и́ночестии ли́цы/ и вси правове́рнии лю́дие,/ воспои́м све́тлый и всепра́здничный день,/ честну́ю па́мять преподо́бнаго Арсе́ния,/ та бо я́коже второ́е со́лнце возсия́,/ вся праздноль ю́бных собо́ры просвеща́ющи/ и мглу отгоня́ющи дре́вняго помраче́ния,/ присту́пим со стра́хом и любо́вию к честне́й и чудотво́рней ра́це его́,/ любе́зно облобыза́ем и мо́лимся/ во́инству на́шему побе́дное одоле́ние на супоста́-

ты дарова́ти,/ и плене́нным свобожде́ние,/ и ми́ру устрое́ние,/ и Це́рквам соедине́ние,/ и душа́м на́шим ве́лию ми́лость.

И ны́не, Богоро́дичен.

На стихо́вне стихи́ры, глас 1.

Подо́бен: Прехва́льнии му́ченицы:

Прехва́льне о́тче Арсе́ние,/ стопа́м вели́каго Се́ргия после́довал еси́,/ он бо Ла́вру свою́ град сотвори́л есть/ и А́нгелом собесе́дник бы́ти сподо́бися,/ ты же Го́сподеви потруди́ся,/ и да́льную страну́ дости́же,/ и свет неизрече́нный зре́ти сподо́бися,/ о́ного житию́ поревнова́в,/ с ни́мже Свяще́й Тро́ице предстоя́,/ моли́ спасти́ся душа́м на́шим.

Стих: Честна́ пред Го́сподем/ смерть преподо́бных Его́.

Преподо́бне о́тче Арсе́ние,/ я́ко пресве́тлое свети́ло,/ в да́льней стране́, в пусты́нях, просия́л еси́,/ и, я́ко фи́никс, в дому́ Бо́жии проро́чески процве́л еси́,/ и плод пречи́стен сам себе́ Влады́це,/ жи́ву же́ртву без кро́ве, принесл еси́,/ те́мже тя, любо́вию сошедшеся,/ по досто́инству при́сно ублажа́ем.

Стих: Блаже́н муж, боя́йся Го́спода,/ в за́поведех Его́ восхо́щет зело́.

Пусты́ня, в не́йже лежи́т свяще́нное те́ло твое́,/ преподо́бне о́тче Арсе́ние,/ Ду́ха Пресвята́го си́лою/ неду́ги разли́чныя исцеля́ет с ве́рою приходя́щим,/ бе́си отгони́ми быва́ют,/ и разсла́блении здра́вие прие́млюще отхо́дят,/ мы же, похваля́юще Го́спода, глаго́лем:/ честна́ пред Го́сподем/ смерть преподо́бных Его́.

Сла́ва, глас 8:

Мона́хов мно́жества,/ наста́вника тя почита́ем, о́тче наш Арсе́ние,/ твое́ю бо стезе́ю вои́стинну пра́во ходи́ти позна́хом./ Блаже́н еси́, Христу́ рабо́тав,/ и вра́жию обличи́л еси́ си́лу,/ А́нгелов собесе́дниче, преподо́бных соприча́стниче и пра́ведных,/ с ни́миже моли́ся Го́сподеви/ поми́ловатися душа́м на́шим.

И ны́не, Богоро́дичен: Безневе́стная Де́во:

Тропа́рь, глас 4:

Удали́вся ми́ра, и водвори́вся в пусты́ню,/ и ту подвиза́вся до́брым по́двигом,/ посто́м, и моли́твами, и мно́гим терпе́нием,/ и жив показа́л еси́ мно́гая чудеса́,/ и по преставле́нии свое́м источа́еши разли́чная исцеле́ния/ с ве́рою приходя́щим к честно́му гро́бу твоему́,/ Арсе́ние, о́тче наш,/ моли́ Христа́ Бо́га/ спасти́ся душа́м на́шим.

НА У́ТРЕНИ

На Бог Госпо́дь: тропа́рь преподо́бнаго, дважды. Сла́ва, и ны́не, Богоро́дичен.

По 1-м стихосло́вии седа́лен, глас 4.

Подо́бен: Ско́ро предвари́:

Зва́нию Го́спода твоего́ после́довал еси́,/ мир отве́рг и вся, я́же в ми́ре кра́сная, всеблаже́нне Арсе́ние,/ претерпе́л еси́ пусты́нное озлобле́ние усе́рдно,/ полки́ же отрази́л еси́ де́монов му́жественне./ Те́мже твою́ па́мять при́сно пе́сньми восхваля́ем ве́рно.

Сла́ва, и ны́не, Богоро́дичен:

Обнови́ла еси́, Чи́стая, Боже́ственным Рождество́м Твои́м/ истле́вшее страстьми́ земноро́дных ме́ртвенное существо́/ и воздви́гла еси́ вся от сме́рти к жи́зни нетле́ния./ Те́мже Тя по до́лгу блажи́м вси, Де́во Препросла́вленная,/ я́коже прорекла́ еси́.

По 2-м стихосло́вии седа́лен, глас 5.

Подо́бен: Собезнача́льное Сло́во:

По́стника Госпо́дня пе́сньми почти́м,/ я́ко умертви́вша вся прило́ги страсте́й воздержа́нием и тве́рдым терпе́нием войстинну,/ и посрами́вша зело́ противобо́рца врага́ и всю его́ гордыню,/ и ны́не моля́щася Го́сподеви поми́ловатися душа́м на́шим.

Сла́ва, и ны́не, Богоро́дичен:

Ужа́сно чу́до зача́тия и несказа́нен о́браз рождества́ в Тебе́ позна́ся, Присноде́во Чи́стая,/ ужаса́ет мой ум и удивля́ет помышле́ние./ Сла́ва Твоя́, Богоро́дице, во всех простре́ся ко спасе́нию душ на́ших.

По полиелéи седáлен, глас 1.

Подóбен: Гроб Твой, Спáсе:

Погрéбл есú страстéй все востáние умерщвлéнием плóти, священнúй óтче,/ жизнь безконéчную по смéрти приúл есú./ Тéмже днесь Христóва Цéрковь прáзднует твою́ досточýдную пáмять, преподóбных украшéние.

Слáва, и нúне, Богорóдичен:

Настáви ны на путь покаúния,/ уклоняю́щияся прúсно к злым безпýтием/ и Преблагáго прогнéвающия Гóспода, Неискусобрáчная Благословéнная Марúе,/ прибéжище отчáянных человéков, Бóжие обитáлище.

Степéнна, 1-й антифóн 4-го глáса. Прокúмен, глас 4: Честнá пред Гóсподем/ смерть преподóбных Егó. Стих: Что воздáм Гóсподеви о всех, яже воздадé ми? Всякое дыхáние: Евáнгелие от Матфéя, зачáло 43.

По 50-м псалмé стихúра, глас 6:

Преподóбне óтче Арсéние,/ во всю зéмлю изúде вещáние исправлéний твоúх,/ тéмже на Небесéх обрéл есú мзду трудóв твоúх,/ дéмонская разорúл есú пóлчища/ и áнгельския достúгл есú чúны,/ úхже житию́ непорóчно поревновáл есú./ Дерзновéние имéя ко Христý Бóгу,/ мир испросú душáм нáшим.

Канóн Богорóдице, со ирмосóм на 6 и преподóбному на 8, глас 2.

Песнь 1

Ирмóс: *Грядúте, лю́дие,/ поúм песнь Христý Бóгу,/ раздéльшему мóре и настáвльшему лю́ди,/ úже изведé из рабóты егúпетския,/ úко прослáвися.*

Гóсподи Иисýсе Христé, отвéрзи ми устнé недостóйнеи/ и даждь ми оргáн светлогласен/ достóйно воспéти свéтлую пáмять угóдника Твоегó, Арсéния преподóбна.

Госпóдня словесá услúшав,/ тогдá сýщая вся остáвль, и во ум свой прúят слóво Бóжие,/ и бысть

сосу́д избра́н Свята́го Ду́ха,/ того́ ра́ди обре́л еси́ спасе́ние души́ свое́й.

Госпо́дню зако́ну повину́яся, о́тче,/ усе́рдно к мы́сленным влече́ся деянием,/ побежда́я бесо́вская ополче́ния и де́йства всегда́шним боже́ственным посо́бием.

Богоро́дичен: Госпо́дню Ма́терь воспева́ем Тя, Пречи́стая Богоро́дице Де́во./ От враг наве́та нас, Чи́стая, Своя́ рабы́, сохрани́ вся невре́дно,/ ве́рно сла́вящия Тя.

Песнь 3

Ирмо́с: ***Процвела́ есть пусты́ня, я́ко крин, Го́споди,/ язы́ческая неплодя́щая Це́рковь/ прише́ствием Твои́м,/ в не́йже утверди́ся мое́ се́рдце.***

Процве́л еси́, преподо́бне Арсе́ние, о́тче наш,/ в по́стнических труде́х и во бде́ниих, я́ко фи́никс дави́дский,/ ду́шу свою́ с те́лом очи́стив,/ и до конца́ подвиза́ся благи́м житие́м свои́м, всеблаже́нне.

Процве́л еси́, Арсе́ние преподо́бне, восприя́тием Свята́го Ду́ха,/ и, роди́телей любве́ возгнуша́вся, сла́дкую пи́щу от себе́ отри́нул еси́,/ и еди́ну за́поведь Христо́ву возлюби́л еси́, блаже́нне и Богому́дре.

Процве́л еси́ житие́м свои́м светосия́нно,/ и яви́ся пресве́тло пребыва́ние твое́,/ Святы́м Ду́хом бесо́вское кова́рство до конца́ посрами́л еси́,/ преблаже́нне Арсе́ние и пусты́нником украше́ние.

Богоро́дичен: Пе́сньми Боже́ственными почти́м Тя, ро́ждшую Бо́га,/ воплоще́шагося из Тебе́ и па́че со́лнечных луч возсия́вшаго,/ жи́ти бо с челове́ки благоизво́лил есть.

Седа́лен, глас 8:

Простри́ дла́ни свои́ ко Всеми́лостивому Спа́су Христу́, преподо́бне о́тче Арсе́ние,/ Ему́же, от ю́ности до́бре потруди́вся, и угоди́,/ и тре́бующим твоея́ по́мощи пода́й неоску́дное утеше́ние,/ и устне́ свои́ простри́ на моли́тву, и́миже Бо́га хвали́,/ и нас, чад свои́х, на благоразу́мие наста́ви, и ускори́ на по́мощь на́шу,/ и изба́ви нас от находя́щих бед и зол и вся́кия ну́жды,/ и моли́

Христа́ Бо́га дарова́ти чту́щим пресла́вную свя-ту́ю па́мять твою́/ спасти́ся душа́м на́шим.

Сла́ва, и ны́не, Богоро́дичен:

Я́ко Всенепоро́чная Неве́ста Творца́,/ я́ко Неискусому́жная Ма́ти Изба́вителя,/ прия́телище я́ко су́щи Уте́шителя, Всепе́тая,/ беззако́нию мя су́ща скве́рно жили́ще и де́монов игра́лище в ра́зуме бы́вша,/ потщи́ся от сих злоде́йствия мя изба́вити,/ све́тло жили́ще добродете́льми соде́лавши,/ Светода́тельная и Нетле́нная, разжени́ о́блак страсте́й и Вы́шняго прича́стия сподо́би/ и све́та невече́рняго моли́твами Твои́ми.

Песнь 4

Ирмо́с: ***Прише́л еси́ от Де́вы не ходата́й, ни А́нгел,/ но Сам, Го́споди, воплоще́ся,/ и спасл еси́ всего́ мя, челове́ка./ Тем зову́ Ти: сла́ва си́ле Твое́й, Го́споди.***

Преподо́бне о́тче Арсе́ние,/ ше́ствия твоя́ напра́вишася ко спасе́ния пути́/ наставле́нием Божественнаго Ду́ха, И́же в тя все́льшагося, блаже́нне

Преподо́бне о́тче Арсе́ние,/ ты храм Пресвяты́я Богоро́дицы воздви́гл еси́,/ и уго́дно Ей послужи́л еси́,/ и огра́ду и́ноческующим во спасе́ние созда́.

Преподо́бне о́тче Арсе́ние,/ ты бысть и́ноком наста́вник,/ име́л бо еси́ ра́зум, му́дростию устро́ен,/ и кра́сно чистото́ю сия́я, благи́м смире́нием.

Богоро́дичен: Прииди́те, вси воспои́м Богоро́дицу Чи́стую/ и, ве́рно моля́щеся, возопии́м Ей:/ не преда́ждь нас врагом во изможде́ние/ и моли́твами Свои́ми спаси́ нас.

Песнь 5

Ирмо́с: ***Хода́тай Бо́гу и челове́ком был еси́, Христе́ Бо́же:/ Тобо́ю бо, Влады́ко, к Светонача́льнику, Отцу́ Твоему́,/ от но́щи неве́дения/ приведе́ние и́мамы.***

Хода́тай ты к Бо́гу, преподо́бне, быв,/ Живоно́сный Крест на ра́мо свое́ взем,/ после́довал еси́ Ему́ ти́хим и безмо́лвным житие́м,/ того́ ра́ди всели́ся душа́ твоя́ в се́ла Небе́сная.

Хода́тай ты, блаже́нне Арсе́ние, до конца́ быв,/

возлюби́л еси́ еди́наго Бо́га,/ разже́гся заре́ю мы́сленною,/ ревну́я житие́м свои́м в чудесе́х свои́х вели́кому Се́ргию преподо́бному.

Хоте́вше тя окая́ннии бе́сове от сего́ свята́го ме́ста отлучи́ти,/ иногда́ же на тя люде́й вооружи́ша,/ ты же, блаже́нне, оты́де в да́льную пусты́ню,/ Бог же тебе́ возврати́ в пребыва́ние твое́.

Богоро́дичен: Христиа́ном Засту́пницу, ве́рнии, ублажа́ем:/ укрепи́ нас, Влады́чице, недосто́йных раб Свои́х,/ и град наш соблюди́ и жи́тельство сие́/ моли́твами уго́дника Твоего́ Арсе́ния преподо́бнаго.

Песнь 6

Ирмо́с: *В бе́здне грехо́вней валя́яся,/ неизсле́дную милосе́рдия Твоего́ призыва́ю бе́здну:/ от тли, Бо́же, мя возведи́.*

В пусты́ни, я́ко во огра́де, пожи́ве, блаже́нне,/ моли́твы непреста́нныя, я́ко меч в руце́, име́л еси́/ и всю бесо́вскую я́рость до конца́ сокруши́л еси́.

Влады́це своему́ подо́бяся,/ воздержа́ние и терпе́ние стяжа́, ве́ру и любо́вь и́стинну / и всено́щное стоя́ние возлюби́,/ моли́твы, и сле́зы, и воздыха́ние в се́рдцы име́я, блаже́нне.

В па́мять твою́ ра́достно веселя́тся и лику́ют и́ноческая собра́ния, вопию́ще тебе́:/ помина́й нас всегда́,/ почита́ющих тя, преблаже́нне Арсе́ние.

Богоро́дичен: В бе́здне грехо́вней одержи́м есмь аз, окая́нный,/ и припа́даю к Тебе́, Влады́чице:/ приими́ моли́твы на́ша,/ и сохрани́ нас от вся́каго наве́та вра́жия, и спаси́ нас.

Конда́к, глас 8.

Подо́бен: Взбра́нной Воево́де:

Жите́йския молвы́ отбе́г,/ и в пусты́ню вселя́лся еси́,/ и та́мо житие́м жесто́ким пожи́л еси́,/ и зве́ря свире́паго а́ркуда * моли́твами укроти́л еси́,/ и мно́гим был еси́ наста́вник ко спасе́нию,/ и того́ ра́ди получи́л еси́ жизнь ве́чную на Небесе́х./ Всегда́ зря Свяу́ю Тро́ицу,/ моли́ избави́тися нам от бед, да зове́м ти:/ ра́дуйся, о́тче наш Арсе́ние, пусты́нный жи́телю.

---

* а́ркуда — медведя

Ико́с:

Ева́нгельский глас услы́шав,/ мир оста́вль, возлюби́л еси́ Христо́вы Боже́ственныя за́поведи/ и, сла́дкия пи́щи оша́явся*, му́дре,/ пощéние и воздержа́ние изве́стно показа́,/ пусты́нное житие́ возлюби́л еси́,/ мы же вопие́м ти:/ ра́дуйся, ра́зума дарова́ние прия́л еси́;/ ра́дуйся, Арсе́ние преподо́бне, Небе́сный челове́че и земны́й а́нгеле;/ ра́дуйся, притека́ющим к тебе́ ходата́й быв ко спасе́нию;/ ра́дуйся, стране́ на́шей похвало́ и утвержде́ние;/ ра́дуйся, я́ко твои́х ра́ди моли́тв бе́сове сопроти́внии побежда́ются;/ ра́дуйся, я́ко с ве́рою прося́щим да́руеши дар, от Го́спода дарова́нный ти, исцеле́ния;/ ра́дуйся, Арсе́ние преподо́бне, пусты́нный жи́телю.

Песнь 7

Ирмо́с: *Богопроти́вное веле́ние беззако́ннующаго мучи́теля/ высо́к пла́мень вознесло́ есть,/ Христо́с же простре́ Богочести́вым отроко́м ро́су духо́вную,/ Сый благослове́н и препросла́влен.*

Блаже́нне Арсе́ние,/ ты ми́лованием безме́рным украша́емь,/ и нищелю́бием мно́гим удобря́емь,/ и тих ду́хом был еси́, о́тче, поя́ Христо́ви:/ благослове́н Бог оте́ц на́ших.

Блаже́нне Арсе́ние,/ ты, всем жела́нием ко Христу́ иды́й,/ доса́ды, и безче́стия, и я́звы, преподо́бне, терпе́л еси́,/ Христу́ Бо́гу песнь непреста́нную поя́:/ благослове́н Бог оте́ц на́ших.

Блаже́нне Арсе́ние,/ безмо́лвно свою́ сконча́л еси́ оте́ческую жизнь,/ не стяжа́в, просвеща́яся и воздержа́нием украша́яся, поя́ Христо́ви:/ благослове́н Бог оте́ц на́ших.

Богоро́дичен: Без се́мене, Всенепоро́чная, родила́ еси́ Христа́ Бо́га на́шего,/ освяще́ние, и избавле́ние, и оставле́ние грехо́в ве́рным ходата́йством Твои́м подаю́щаго,/ мольба́ми Пречи́стыя Своея́ Ма́тере, я́ко еди́н Многоми́лостив.

Песнь 8

Ирмо́с: *Пещь иногда́ о́гненная в Вавило́не де́йства разделя́ше,/ Бо́жиим веле́нием халде́и опаля́-*

* оша́явся — удалившись, устранившись

ющая,/ ве́рныя же орошáющая, пою́щия:/ благослови́те, вся делá Госпóдня, Гóспода.

Преблаже́нне о́тче Арсе́ние,/ тече́нием твои́х усте́н медото́чных слове́с, я́коже Боже́ственным исцеле́нием,/ напая́еши хва́лящия тя, поя́ Бо́гови:/ благослови́те, вся делá Госпóдня, Гóспода.

Преблаже́нне о́тче Арсе́ние,/ я́ко со́лнце многосве́тло от восто́ка, возсия́л еси́ заря́ми добродете́лей/ и чуде́с твои́х сия́ние бога́тно простёрл еси́, поя́ Бо́гови:/ благослови́те, вся делá Госпóдня, Гóспода.

Преблаже́нне о́тче Арсе́ние,/ ты зве́ря свире́паго моли́твами укроти́л еси́,/ он же смире́н быва́ше, ничто́же ти ско́рбная показу́я,/ но и повеле́нию твоему́ повину́яся./ Те́мже вопие́м:/ благослови́те, вся делá Госпóдня, Гóспода.

Богоро́дичен: Просвеще́ние нам, рабо́м Свои́м, испроси́, Препе́тая Богоро́дице Де́во,/ мольбы́ всех прие́млюще,/ тем вси а́нгельски зове́м Ти, Богора́дованная, всех Влады́чице.

Песнь 9

Ирмо́с: *Безначáльна Роди́теля Сын, Бог и Госпо́дь,/ воплощся от Де́вы, нам яви́ся,/ омраче́нная просвети́ти, собрáти расточе́нная./ Тем Всепе́тую Богоро́дицу величáем.*

Боже́ственными блистáяся сия́нии, свети́льник был еси́,/ наставля́я с ве́рою к тебе́ прихо́дящих, блаже́нне и Богому́дре Арсе́ние,/ плотски́я стрáсти Влады́чнею си́лою умертви́л еси́.

Богому́дре свяще́нниче, к све́ту незаходи́мому прешёл еси́,/ светови́ден быв добродете́льми,/ всели́лся еси́, рáдуяся, идéже преподóбных ду́си,/ и о стáде своём моли́ся.

Благодáтию Боже́ственнаго Ду́ха напая́ема,/ приношáет честна́я рáка твоя́ исцеле́ние./ Прииди́те и почерпи́те, вси ве́рнии лю́дие, и освяти́те ду́ши,/ и от неду́г очи́ститеся моли́твами преподóбнаго.

Богоро́дичен: Богоро́дице Де́во, упова́ние нам, гре́шным,/ Ты бо породи́ красне́йша па́че всех сынóв челове́ческих и и́стиннаго Бóга,/ се ужé

ви́дима на́шим суще́ство́м, я́ко Челове́к, спаса́я челове́ки.

Свети́лен:

А́нгельское житие́ пожи́ве́, / уда́лил еси́ себе́ всех кра́сных житий, / водвори́ся во дво́рех за́поведей Госпо́дних / и со А́нгелы всегда́ ра́дуешися.

Сла́ва, и ны́не, Богоро́дичен:

Богоро́дицу пе́сньми почти́м немо́лчными, / благоче́стно пое́м, вопию́ще: / ра́дуйся, А́нгелом ра́досте и преподо́бным похвало́.

На хвали́тех стихи́ры на 4, глас 2:

Преподо́бне о́тче Арсе́ние, / основа́ние име́я добродете́лей, / дре́вняго челове́ка совле́кся с похотьми́, / и во Христа́ облече́ся вои́стинну. / Тем обличи́л еси́, блаже́нне, / мно́гая кова́рствия вра́жия, / наста́вник и́ноком быв, / моли́ спасти́ся душа́м на́шим.

Преподо́бне о́тче Арсе́ние, / любве́ ра́ди Христо́вы, / вся, я́же на земли́ кра́сная, преоби́дел еси́ / и в пусты́ню всели́ся, / по́стническими труды́ уясни́л еси́ житие́ свое́, / тем и Христо́с чуде́с да́ры обогати́ тя, / моли́ спасти́ся душа́м на́шим.

Преподо́бне о́тче Арсе́ние, / вси почита́ют све́тло па́мять твою́, / сподо́би твои́ми моли́твами / лю́тых напа́стей и страстны́х бурь всех избы́ти ны́не, / и грехо́м проще́ние получи́ти, / и доити́ ми́лости и ра́дости неизрече́нныя, / моли́ спасти́ся душа́м на́шим.

Сла́ва, глас 6:

Днесь вели́кий град Во́логда / пресла́вно ра́дуется, / име́я в преде́лех свои́х Богора́дованное сокро́вище, / преподо́бнаго Арсе́ния блаже́ннаго, / оби́тель твоя́, иму́щи мо́щи твоя́ в себе́, зело́ весели́тся, / и Ла́вра Се́ргиева лику́ет, / прославля́ющи па́стыря своего́, / мы же, ча́да твоя́, воспева́ем пресла́вную свяTÝю па́мять твою́. / О всеблаже́нне, вели́кий о́тче, / пусты́нный жи́телю и засту́пниче наш и моле́бниче, / ускори́ на моли́тву, и потщи́ся на по́мощь, / и моли́ Христа́ Бо́га изба́вити нас от всех бед / и спасти́ся душа́м на́шим.

И ны́не, Богоро́дичен, глас 6:

Богоро́дице, Ты еси́ лоза́ и́стинная,/ возрасти́вшая нам Плод Живота́,/ Тебе́ мо́лимся:/ моли́ся, Влады́чице, со святы́ми апо́столы/ поми́ловати ду́ши на́ша.

Славосло́вие вели́кое. Ектений. И отпу́ст.

НА ЛИТУРГИ́И

Блаже́нны от кано́на, пе́сни 3-я и 6-я. Проки́мен, глас 7: Честна́ пред Го́сподем/ смерть преподо́бных Его́. Стих: Что воздам Го́сподеви о всех, я́же воздаде́ ми? Апо́стол к Гала́том, зача́ло 213. Аллилу́ия, глас 6: Блаже́н муж, боя́йся Го́спода, в за́поведех Его́ восхо́щет зело́. Стих: Си́льно на земли́ бу́дет се́мя его́. Ева́нгелие от Матфе́я, зача́ло 10. Прича́стен: В па́мять ве́чную:

Преподобный Арсений Комельский родился во второй половине XV века в Москве в семье боярина Сахарусова. Несмотря на знатность рода и богатство, святой Арсений с отроческих лет желал оставить суету мира и посвятить свою жизнь служению Богу. Достигнув совершеннолетия, он испросил благословение родителей и пришел в обитель Преподобного Сергия Радонежского, где и принял монашеское пострижение. С усердием исполнял святой Арсений монастырские послушания на скотном дворе и в хлебне. По своему глубокому смирению преподобный считал себя хуже всех и старался быть каждому слугой. Трудами и постом изнуряя тело и умерщвляя страсти, он в то же время старался укрепить свою душу молитвой, чтением Священного Писания и переписыванием священных книг, подолгу молился в храме. Известно переписанное преподобным Арсением в 1506 году Евангелие.

В 1525—1527 годах святой Арсений был игуменом Троице-Сергиевой обители. Заботясь о благе иноков, преподобный Арсений трудился больше всех. Подражая Преподобному Сергию, он носил ветхую одежду, похожую на рубище. Преподобный Арсений не оставлял без отеческого попечения и приписанные к обители монастыри и пустыни. По его благословению в Махрищской обители над могилой преподобного Стефана, основателя монастыря, была устроена гробница, украшенная покровом. Святой Арсений благословил ежегодно праздновать в обители память преподобного Стефана. Стремясь к подвигу безмолвия, преподобный Арсений хотел удалиться в пустыню, но братия и великий князь Василий Иоаннович (1505—1533) просили его не оставлять обитель. Со временем любовь к уединению разгоралась в сердце святого все более. В 1527 (или в 1529) году он тайно оставил монастырь и ушел в вологодские леса.

Святой Арсений построил келлию в 40 верстах от Вологды, в верховьях небольшой речки Бабайки, где около 1525 года явилась чудотворная икона Божией Матери Одигитрии. Однако многочисленные богомольцы, приходившие к иконе, нарушали его уединение. Через некоторое время святой Арсений отправился странствовать по дебрям Комельского леса, молитвенно обращаясь к Богу с просьбой указать ему место для жительства. В 1530 году в густой чаще леса, у слияния речек Лежа и Кохтыш, в сорока верстах от Вологды, с его плеч сорвало ношу. Преподобный присел отдохнуть и вдруг увидел необыкновенный свет, озаривший окрестность. Уразумев откровение Божие, святой Арсений поставил там келлию и стал подвизаться в иноческих трудах. Бесы старались смутить подвижника, но он отгонял их молитвой. Тогда враг настроил против святого кресть-

ян, которые не хотели, чтобы на их земле возникла обитель. Злые люди оскорбляли святого и угрожали убийством. Преподобный терпел обиды с кротостью и смирением. Однажды крестьяне пришли в келлию святого и, не застав его там, убили его келейника. Тогда преподобный Арсений ушел из Комельского леса за 30 верст в дикий Шилегонский лес на реке Шингор. Полное уединение этого места вполне соответствовало сердечному влечению святого Арсения служить Господу в безвестной пустыни.

Через несколько лет место подвигов преподобного Арсения было открыто охотившимся в тех местах крестьянином Алексеем Охотиным. К святому подвижнику стали приходить жаждавшие спасения иноки и миряне, некоторые поселялись с ним. Постепенно возникла обитель, получившая название Александро-Коровинской (позднее Троицкая пустынская церковь).

В 1538 году на Вологодские земли напали казанские татары. Жители соседних с обителью святого Арсения деревень нашли себе прибежище в глухом лесу, где стоял монастырь. После ухода татар многие остались на новом месте, безмолвие пустыни было нарушено появлением большого села. Тогда преподобный Арсений ушел на прежнее место на реке Кохтыш в Комельском лесу. Вместе с преподобным отправился его ученик Герасим. Отшельники расчистили участок земли под огород. Никто не тревожил их безмолвия, кроме медведей. Однажды, когда медведь схватил корову, преподобный послал инока Герасима, чтобы он высек медведя лозой. Медведь не только не бросился на Герасима, но поклонился ему до земли и с тех пор не вредил.

Когда рядом с отшельниками стали селиться иноки, преподобный Арсений, по благословению епископа Вологодского Алексия (1525—1543) построил храм, который был освящен 2 июля 1541 года в честь Положения Ризы Пресвятой Богородицы во Влахерне. Так возникла Комельская Ризоположенская обитель. Преподобный Арсений не жалел ни сил, ни времени, чтобы наставить иноков и приходивших поселян истинам Православной веры и правилам христианской жизни. Он часто сам ходил в селения, на покосы и проповедовал слово Божие. Не забывал святой Арсений и Шилегонской обители, которую также нередко посещал и назидал братию.

Преподобный Арсений не любил лжи и обличал людей, допускавших обман. Однажды крестьяне близлежащего села испросили у преподобного разрешение на ловлю рыбы в пределах монастырского участка в реке Леже. Старец, благословив их, сказал, чтобы в случае хорошего улова они принесли часть рыбы в монастырь. По молитве преподобного улов был хороший, но рыбаки скрыли лучшую долю. Преподобный Арсений обличил их лукавство, и рыбаки принесли искреннее покаяние. Особенно строг был преподобный к тем, кто нарушал воскресные дни и оскорблял их святость работой на пользу своего дома. Однажды одна крестьянка в воскресный день вышла в поле жать. В то время преподобный находился в этом селе и, узнав об этом, велел ей прекратить работу и молиться Богу. Крестьянка сначала послушалась, а затем вновь пошла в поле. Тогда по молитве праведника поднялся ветер и разметал все снопы непослушной женщины.

В служении Богу и ближним, в труде и молитве прошла жизнь преподобного Арсения. Предчувствуя кончину, святой старец назначил преемником своего ученика Герасима и, затворившись в келье, стал готовиться к смерти. Незадолго до кончины он преподал последнее наставление братии: любить друг друга и хранить монастырский устав. Преподобный Арсений мирно скончался 24 августа 1550 года, причастившись Святых Христовых Таин. Братия погребли святого близ алтаря монастырского храма.

Вскоре после кончины преподобного от его гробницы стали совершаться чудесные исцеления болящих. 2 июля 1602 года исцелился внезапно лишившийся рассудка крестьянин Трофим Васильев; в 1646 году у гробницы святого исцелился расслабленный по имени Елевферий; в 1654 году — диакон Иосиф. Описание многочисленных чудес, входившее в житие преподобного, сгорело во время пожара в 1596 году. Позднее житие было восстановлено в кратком

виде по сохранившимся записям иноком обители Иоанном.

Через сто лет игумен Комельского монастыря Иоасаф (1656—1665) построил на месте прежнего храма новый, каменный, с двумя приделами: во имя Преподобного Сергия Радонежского и преподобного Арсения — над местом его погребения. Позднее над мощами преподобного была устроена гробница.

Литература

1. Следников Н. Преподобный Арсений Комельский.— Церковное слово (Приложение к Вологодским епархиальным ведомостям), 1907, № 46.

2. Исторические сказания о жизни святых, подвизавшихся в Вологодской епархии. Вологда, 1880, с. 457—474.

В ТО́ЙЖЕ ДЕНЬ

Пра́знование Пресвяте́й Богоро́дице ра́ди Ея́ явле́ния Преподо́бному Се́ргию, игу́мену Ра́донежскому

НА ВЕЛИ́ЦЕЙ ВЕЧЕ́РНИ

На Го́споди, воззва́х: стихи́ры, глас 5:

Свет возсия́ Небе́сный в хра́мине твое́й, / преподо́бне о́тче Се́ргие, / и послы́шася глас неве́домый: / се Пречи́стая гряде́т! / И по ма́ле зри́ши Влады́чицу ми́ра / со двема́ апо́столома, / и, припа́д к нога́м Ея́, / моля́ся о заступле́нии ме́ста сего́ / и о всех во Христе́ ча́дех твои́х, / сего́ ра́ди и мы, ча́да твоя́, мо́лимся, / моля́ся не преста́й / получи́ти нам у Христа́ ве́лию ми́лость.

Петр, верхо́вный апо́стол, / и де́вства храни́тель, Иоа́нн Богосло́в, / учени́к Христо́в, друг и напе́рсник, / после́доваху Пречи́стей Де́ве Мари́и, / посеща́юще отца́ на́шего Се́ргия, / вку́пе же и смире́ннаго Михе́я, / сподобля́юще ра́дости Небе́сныя, / и ме́сто сие́ све́та исполня́юще, / благи́ми обетова́нии утеша́юще, / и моли́тву прие́млюще о спасе́нии душ на́ших.

Пе́ние хвале́бное ака́фистово / уго́дно есть Влады́чице ми́ра, / вы бо, отцы́ блаже́ннии, / соверша́юще сие́ бо́дренно, / посеще́ния от Нея́ сподо́бистеся, / ди́внаго зре́ния, бесе́ды и чу́днаго виде́ния / и предвкуше́ния Ца́рствия Небе́снаго, / его́же получи́ти Христа́ умоли́те / и нам, ублажа́ющим по́двиги ва́ша.

Глас 8: Егда́ в нощи́ соверша́л еси́ бде́ние,/ преподо́бне о́тче Се́ргие,/ пред о́бразом Чи́стыя Богома́тере,/ взира́я ча́сто, к Ней глаго́лал еси́:/ о Пречи́стая Ма́ти Христа́ моего́!/ Кре́пкая Помо́щнице ро́ду челове́ческому,/ бу́ди нам, недосто́йным, Ходата́ице,/ при́сно моля́щися к Сы́ну Твоему́ и Бо́гу на́шему,/ да при́зрит на ме́сто сие́ ми́лостивно,/ Еди́ному в Тро́ице Бо́гу возлага́емое,/ и спасе́т ду́ши зде иму́щих жи́тельствовати/ Ца́рствия ра́ди Небе́снаго.

О, преслáвнаго чудесé!/ О, неизречéннаго снизхождéния!/ Рукáми бо Пречúстая коснýся Сéргия, вещáющи:/ не ужасáйся, избрáнниче Мой,/ приидóх бо посети́ти тебé,/ молúтва бо твоя́ о ученицéх услы́шана есть,/ и да не скорби́ши прóчее,/ неотступна бýду прúсно мéста сегó/ и по твоéм éже ко Гóсподу отхождéнии,/ потрéбная изоби́льно подавáющи,/ сохраня́ющи обúтель твою́ и покрывáющи./ И сúми благúми обетовáнии утéшивши, невúдима бысть.

Óтче преподóбне Михéе,/ ужасéся дух твой в дúвном посещéнии,/ и по отшéствии в Гóрняя Царúцы со апóстолы/ ко учúтелю твоемý взывáл еси́:/ извести́ ми, óтче, Гóспода рáди,/ что сие́ бысть чýдное виде́ние?/ Понéже дух мой вмáле не разлучúся от менé,/ блистáния рáди, егóже не могóх зрéти,/ покры́х одéждою лице́ моé./ Он же отвещá тебé:/ мáло потерпи́, чáдо моé,/ и́бо и во мне дух мой трепéщет,/ призови́ скóро Исаáка и Сúмона,/ с ни́ми же прослáвим Мáтерь всех Бóга,/ подаю́щую нам вéлию мúлость.

Слáва, глас 5:

В пост Рождествá Христóва,/ нóщи суббóтней преполовля́ющейся,/ ти́хия стопы́ Царúцы Небéсныя услы́шал еси́,/ преподóбне о́тче Сéргие, вели́кия рáдости испóлнился еси́,/ и потщáся изы́ти в срéтение Ея́,/ и послы́шася глас невéдомый:/ се Пречúстая грядéт!/ И по мáле зри́ши Влады́чицу мúра со двемá апóстолома,/ и, припáд к ногáм Ея́, моля́ся о заступлéнии мéста сегó,/ и рукáми Пречúстая коснýся Сéргия, вещáющи:/ не ужасáйся, избрáнниче Мой,/ приидóх бо посети́ти тебé,/

моли́тва бо твоя́ о ученице́х услы́шана есть,/ и да не скорби́ши про́чее,/ неотсту́пна бу́ду при́сно ме́ста сего́.

И ны́не, глас 6:

Пречи́стая Ма́ти Христа́ моего́,/ Ходата́ице и Засту́пнице,/ и Кре́пкая Помо́щнице ро́ду челове́ческому,/ бу́ди и нам Ходата́ица и Моли́твенница/ к Сы́ну Своему́ и Бо́гу на́шему,/ я́ко да при́зрит на свято́е ме́сто сие́,/ е́же и возложе́нно есть/ в похвалу́ и честь/ Трисвята́го Его́ И́мене./ Тебе́ же, Ма́ти сла́дкаго моего́ Христа́,/ Ходата́ицу предлага́ем, рабы́ Твои́./ Ты бо еси́ всем спаси́тельное упокое́ние и очисти́лище/ и благоути́шное прistáнище обурева́емым во гресе́х.

На стихо́вне стихи́ры, глас 2:

Прииди́те, лю́дие, ублажи́м Ма́терь Бо́жию,/ посети́вшую ме́сто свято́е сие́/ и обеща́вшуюся неотсту́пна бы́ти от оби́тели сея́/ до сконча́ния ве́ка.

Стих: Воскресни́, Го́споди, в поко́й Твой,/ Ты и кивото́т святы́ни Твоея́.

Богоро́дице, всех Цари́це,/ умоли́ над все́ми ца́рствующаго Сы́на Твоего́, Христа́ Бо́га на́шего,/ да изба́вит оби́тель сию́ от бед и напа́стей,/ я́коже предрекла́ еси́.

Стих: Кля́тся Госпо́дь Дави́ду и́стиною/ и не отве́ржется ея́.

Удивля́ются всяк язы́к и страна́,/ зря́ще, Влады́чице, сбытие́ слове́с Твои́х,/ ибо да́же и до днесь неоску́дна пребыва́ет вели́кая Ла́вра,/ оби́тель Се́ргиева.

Сла́ва, глас то́йже:

А́нгелов Цари́цу/ и мона́шескаго чи́на а́нгельскаго Влады́чицу,/ прииди́те вси, восхва́лим и поклони́мся Ей,/ Та бо нело́жно обеща́ся бы́ти неотсту́пна ме́ста сего́/ до сконча́ния ве́ка.

И ны́не, глас то́йже:

О сла́дкаго Твоего́ гла́са,/ Ма́ти Христа́ моего́,/ о чу́дныя любве́ и Твоего́ посеще́ния, Влады́чице,/ о неизрече́ннаго Твоего́ обеща́ния,/ е́же с на́ми

пребыва́ния,/ о сла́дкаго Твоего́ гла́са,/ Ма́ти Христа́ моего́.

Тропа́рь, глас 4: К Богоро́дице прилёжно: или́ сей, глас то́йже:

В преслáвнем явлéнии Твоём, Дéво Богоро́дице,/ припадé к стопáм Твои́м преподóбный áввa Сéргий/ и мольбу́ о святéй оби́тели изря́дно сотвори́,/ да Твои́м Мáтерним ко Христу́ предстáтельством/ усéрдно при́сно ходáтайствуеши/ о всех под свящéнный покро́в Твой прибегáющих,/ прося́щи нам оставлéния грехóв и вéлия ми́лости.

НА У́ТРЕНИ

По 1-м стихосло́вии седáлен, глас 4:

Богоро́дице Дéво, Держáвная Помóщнице,/ ны́не оби́тель Сéргиева о Тебé хвáлится и весели́тся,/ имéющи Тя Засту́пницу непостыдную и стéну неруши́мую,/ непоколеби́мое основáние, стрáжа неусы́пна,/ не престáй Твои́ми, Госпоже́, моли́твами/ и всегдá избавля́ти Твою́ оби́тель и вся лю́ди от всех напáстей.

По 2-м стихосло́вии седáлен, глас 4:

Днесь, благовéрнии лю́дие, свéтло прáзднуем, осеня́еми Богомáтере пришéствием,/ с вéрою приéмлюще в Ней стрáжа нам неотсту́пна,/ и возопи́м Богоро́дице:/ покры́й нас от вся́каго зла и спаси́ ду́ши нáша.

Величáние:

Величáем Тя,/ Пресвятáя Дево,/ Богоизбрáнная Отрокови́це,/ и чтим явлéние Твоé,/ и́мже то́чиши обетовáние/ покрывáти при́сно мéсто сие́.

Псало́м избрáнный: Помяни́, Го́споди, Дави́да и всю кро́тость его́.

По полиелéи седáлен, глас 6:

Притецéм к ти́хому пристáнищу и Засту́пнице ро́да нáшего, Дéве Мари́и,/ поклони́мся честно́му Ея́ о́бразу, уми́льно зову́ще:/ при́зри, Благосéрдая Мáти, на лю́тыя ско́рби, нас обдержáщия,/ и исцели́ болéзни душ нáших.

Степе́нна, 1-й антифо́н 4-го гла́са. Проки́мен, глас 4: Помяну́ и́мя Твое́/ во вся́ком ро́де и ро́де. Стих: Отры́гну се́рдце мое́ сло́во бла́го,глаго́лю аз дела́ моя́ Царе́ви. Вся́кое дыха́ние: Ева́нгелие от Луки́, зача́ло 4.

По 50-м псалме́ стихи́ра, глас 6:

Се Пречи́стая гряде́т!/ Усли́шав, преподо́бный Се́ргий/ тече́т во сре́тение,/ и свет ве́лий осени́ его́,/ па́че со́лнца сия́я,/ и зрит Пресвяту́ю Де́ву со двема́ апо́столома,/ све́тлостию Ея́ облиста́ющимася,/ и паде́, моля́ся о заступле́нии оби́тели сея́/ и всех живу́щих в ней.

Или́ и́на стихи́ра, глас то́йже: Не и́мамы ины́я по́мощи:

Кано́н, глас 4. Песнь 1

Ирмо́с: *Отве́рзу уста́ моя́,/ и напо́лнятся Ду́ха,/ и сло́во отры́гну Цари́це Ма́тери,/ и явлю́ся, све́тло торжеству́я,/ и воспою́, ра́дуяся, Тоя́ чудеса́.*

Ю́ноши и ста́рцы и всяк во́зраст,/ прииди́те ны́не, восхва́лим Преблагословле́нную в жена́х Ма́терь Де́ву Отрокови́цу,/ я́вльшуюся со апо́столы преподо́бным отце́м Се́ргию и Михе́ю.

Очи́стим чу́вствия, и у́зрим в непристу́пном све́те Ма́терь Све́та,/ и ра́дуемся, реку́ще:/ ра́дуйся, Ма́ти Госпо́дня.

Небеса́ у́бо досто́йно да веселя́тся,/ земля́ же да ра́дуется,/ да пра́зднует же оби́тель сия́, почита́ющая заступле́ние Богома́тере.

Лю́бящая ме́сто сие́, Ма́ти Бо́жия Препросла́вленная,/ угаси́ пещь страсте́й на́ших милосе́рдием Твои́м,/ да воспева́ем Тя со избра́нники Твои́ми.

Песнь 3

Ирмо́с: *Твоя́ песносло́вцы, Богоро́дице,/ Живы́й и Незави́стный Исто́чниче,/ лик себе́ совоку́пльшия, духо́вно утверди́,/ в Боже́ственней Твое́й сла́ве/ венце́в сла́вы сподо́би.*

Ны́не вся испо́лнишася ра́дости неизрече́нныя,/ ви́димая же и неви́димая,/ ны́не пра́зднует све́тло ста́до Твое́, Влады́чице,/ Тобо́ю обеща́нное заступле́ние.

Виждь, Чи́стая, и́ноков собо́ры па́ствы Твое́я,/ окружа́ющих всечестны́й о́браз Твой,/ грехо́в разреше́ния прося́щих, и жития́ исправле́ния,/ и прича́стия Боже́ственныя сла́вы Твое́я, Всенепоро́чная.

Тече́т благода́ть незави́стная/ от Твоего́, Богоро́дице, о́браза,/ всем источа́ющи, моля́щимся те́пло,/ зол избавле́ние, и здра́вие, и ми́лость.

Все́ю душе́ю и мы́сли пра́востию/ в па́стве Твое́й вси лику́юще,/ псалмы́, и пе́сньми духо́вными, и пе́нием Боже́ственным,/ обстоя́т о́браз Твой, Пречи́стая,/ Ты же, неотсту́пна су́щи,/ пода́ждь по́мощь, Богоневе́сто.

Ин конда́к, глас 6:

Освяти́ся Твои́м посеще́нием,/ Де́во Пречи́стая,/ оби́тель Пресвяты́я Тро́ицы,/ и возра́довася возлю́бленный избра́нник Твой,/ Се́ргий Богоно́сный,/ благослове́нному обетова́нию/ Твоего́ неотсту́пнаго заступле́ния.

Ин и́кос:

Егда́ моли́ся в нощи́ Се́ргий преподо́бный,/ озари́ся ке́ллия све́том неизрече́нныя сла́вы Небе́сныя/ в явле́нии Твое́м, Пресвята́я Богоро́дице, со двема́ апо́столома, Петро́м и Иоа́нном,/ и испо́лнися се́рдце его́ несказа́ннаго блаже́нства,/ и нападе́ страх на всечестна́го ученика́ его́ Михе́я, самови́дца пречу́днаго посеще́ния Небе́снаго./ Глас же Твой, Пречи́стая Де́во, возвести́ избра́нику Твоему́ обетова́ние,/ я́ко не оста́виши честны́я оби́тели сея́ любо́вию,/ заступле́нием и ходата́йством пред Престо́лом Свяды́я Тро́ицы./ Мы же, ра́дующиися, зове́м Ти:/ моли́ся непреста́нно на Небеси́, Влады́чице Богоро́дице, сохраня́ющи нас под кро́вом Твои́м.

Седа́лен, глас 4:

Пресве́тлое Твое́ явле́ние ра́дость прино́сит всем ве́рующим,/ оби́тели же Се́ргиевой подае́т благода́ть неоску́дную,/ те́мже пое́м Ти, Пречи́стая:/ покрыва́й нас при́сно покро́вом Твои́м.

Песнь 4

Ирмо́с: ***Седя́й в сла́ве на Престо́ле Божества́ / во о́блаце ле́гце, / прии́де Иису́с Пребоже́ственный / Нетле́нною Дла́нию и спасе́ зову́щия: / сла́ва, Христе́, си́ле Твое́й.***

Моли́твеннице Те́плая, Засту́пнице ро́да христиа́нскаго, / приими́ мольбы́ от нас, прилéжно призыва́ющих и моля́щихся Тебе́: / покры́й оби́тель сию́ покро́вом Твоея́ бла́гости.

Не ужаса́йся, избра́нниче Мой,— глаго́лет Богома́ти,— / приидо́х посети́ти тебе́, / услы́шана бысть моли́тва твоя́ о ученице́х твои́х / и о всех, о ни́хже мо́лишися, / и о оби́тели твое́й про́чее да не скорби́ши,— / вещала́ еси́, Влады́чице.

Богоотéц у́бо Дави́д пред се́нным ковче́гом скака́ше, игра́я, / Твои́м же заступле́нием весели́тся блаже́нное ста́до Твое́, / сбытие́ слове́с Твои́х зря́ще, Богоневе́сто.

Реку́ Тя сла́дкую и пото́к насыще́ния, / ма́нну Небе́сную, мед от ка́мене, / изоби́лие и благода́ть приснотеку́щую стяжа́вше, Отрокови́це, во оби́тели обита́ющии / благода́рно пою́т о Твое́м заступле́нии.

Песнь 5

Ирмо́с: ***Ужасо́шася вся́ческая / о Боже́ственней сла́ве Твое́й: / Ты бо, Неискусобра́чная Де́во, / име́ла еси́ во утро́бе над все́ми Бо́га / и родила́ еси́ Безле́тнаго Сы́на, / всем воспева́ющим Тя / мир подава́ющая.***

Безме́рное Твое́ предста́тельство, / е́же показу́еши при́сно, Всепречи́стая, ста́ду Твоему́, / зря́ще, вопие́м Ти ны́не весе́лою душе́ю: / ра́дуйся, Мари́е Богоневе́сто.

Присту́пим, свещено́снии, ко о́бразу Де́вы днесь, мно́жество мона́шествующих, / и спра́зднуем любопра́зднственными чи́нми / посеще́ние Богома́тере.

Неотсту́пна у́бо бу́ду от оби́тели твоея́,— / вещала́ еси́, Влады́чице, избра́ннику Твоему́ Се́ргию,— / отны́не всем изоби́льствует в жити́и и по твое́м ко Го́споду отхожде́нии,— / и се со сло́вом де́ло явля́еши, Цари́це.

Пева́емая Отрокови́це Де́во,/ чудеса́ Твоего́ заступле́ния удивля́ют челове́ков помышле́ния,/ па́че бо сло́ва спасе́ние улучи́ Тобо́ю храни́мая оби́тель.

Песнь 6

Ирмо́с: *Боже́ственное сие́ и всечестно́е/ соверша́юще пра́зднество,/ Богому́дрии, Богома́тере,/ прииди́те, рука́ми воспле́щим,/ от Нея́ ро́ждшагося Бо́га сла́вим.*

При́зри благосе́рдно на па́ству Твою́, Пречи́стая,/ и, я́коже обеща́лася еси́, потре́бная подава́й неоску́дно,/ снабдя́щи и покрыва́ющи Твоея́ по́мощи и заступле́ния те́пле и́щущия.

Спа́се мой Преблаги́й и вся́ческих Тво́рче,/ Чи́стыя Богоро́дицы благоприя́тными мольба́ми/ соблюди́ Твоя́ певцы́ невреди́мы от вся́ких бед.

Да изба́вится от всех злоключе́ний/ чту́щая Тя оби́тель, Богоро́дице Де́во,/ вражды́, огня́ и гла́да,/ во единомы́слии воспева́ющи,/ Помо́щницу Тя иму́щи.

Пое́м Тя, и покланя́емся Ти, Богома́ти,/ не пре́зри моле́ний рабо́в Твои́х,/ заступи́ в беда́х на́ших, я́ко су́щи ми́лостива.

Конда́к, глас 1:

Исто́чник исцеле́ний и ве́ры Правосла́вныя утвержде́ние/ посеще́ние Твое́, Богоро́дице, яви́ся,/ те́мже и нас, к Тебе́ притека́ющих,/ от бед и искуше́ний свободи́,/ Ла́вру сию́ невреди́му сохрани́,/ Правосла́вие во о́крест живу́щих утверди́/ и грехи́ разреши́ моли́твенник Твои́х,/ ели́ка бо хощеши, мо́жеши.

И́кос:

Прииди́те, празднолю́бных собо́ри, Пресвяту́ю Де́ву воспои́м и глаго́лем Ей:/ ра́дуйся, оби́тели сея́ сла́вное украше́ние;/ ра́дуйся, посеще́нием Твои́м преподо́бнаго Се́ргия ра́дости вели́кия испо́лнившая;/ ра́дуйся, обеща́вшаяся неотсту́пна бы́ти от оби́тели сея́;/ ра́дуйся, я́ко сохраня́еши и покрыва́еши оби́тель сию́ от всех напа́стей;/ ра́дуйся, оби́тели на́шея огражде́ние.

Песнь 7

Ирмо́с: ***Не послужи́ша тва́ри Богому́дрии / па́че Созда́вшаго, / но, о́гненное прещ́ение му́жески попра́вше, / ра́довахуся, пою́ще: / препе́тый отцев Госпо́дь и Бог, благослове́н еси́.***

О́троки от пе́щи Избавльшаго, Чи́стая, / Ты родила́ еси́ нетле́нною Твое́ю Богора́дованною утро́бою, / по рождестве́, я́ко пре́жде рождества́, Сохра́ньшаго Тя, / Его́же и моля́щи не преста́й о нас, воспева́ющих Тя.

Вси ны́не собери́теся, пле́щуще пра́зднственная во оби́тели сей, / и Христо́ву Ма́терь просла́вите, / еди́ну па́че Херуви́м несравне́нную / и Серафи́м препросла́вленную.

Я́ко вои́стинну свяще́нный, и спаси́тельный, и зарено́сный, Де́во, о́браз посеще́ния Твоего́, / покланя́ющимся бо сему́ здра́вие раздае́ши и ми́лость теле́с же и душ, / и взыска́ющим наде́жная еси́ Помо́щнице, / Бо́га пло́тию ро́ждшая.

Мона́шествующии и вси челове́цы, / стра́хом и ра́достию ны́не поклони́мся о́бразу посеще́ния Богоотрокови́цы, / моля́щеся с преподо́бным Се́ргием / и е́же ра́дуйся Гаврии́лово, Благода́тная, вопию́ще.

Песнь 8

Ирмо́с: ***О́троки благочести́выя в пещи́ / Рождество́ Богоро́дичо спасло́ есть; / тогда́ у́бо образу́емое, / ны́не же де́йствуемое, / вселе́нную всю воздвиза́ет пе́ти Тебе́: / Го́спода по́йте, дела́, / и превозноси́те Его́ во вся ве́ки.***

Сей нарече́нный и Свяды́й День / всех созыва́ет к духо́вному весе́лию, / сря́щим у́бо сей ра́достно и возопие́м: / ра́дуйся, Богоро́дице, во вся ве́ки.

Прииди́те, мона́хов мно́жества, / испо́лнимся Божественнаго благоуха́ния заступле́нием Бо́жия Ма́тере / и, Сию́ прославля́юще, поклони́мся, / пою́ще при́сно во вся ве́ки.

Возведи́ о́крест о́чи Твои́, Чи́стая, и виждь: / се бо приидо́ша к Тебе́, я́ко Богосве́тлая свети́ла, / от за́пада, и се́вера, и мо́ря, и восто́ка ча́да Твоя́ / поклони́тися Твоему́ всепречи́стому о́бразу.

Есть вои́стинну сей Свяды́й День, / в о́ньже

собра́ нас Ма́ти Бо́жия просла́вити по́двиги преподо́бных оте́ц, зде просия́вших,/ и́хже па́мять пребыва́ет во ве́ки.

Песнь 9

Ирмо́с: ***Всяк земноро́дный/ да взыгра́ется, Ду́хом просвеща́емь,/ да торжеству́ет же Безпло́тных умо́в естество́,/ почита́ющее свяще́нное торжество́ Богома́тере,/ и да вопие́т:/ ра́дуйся, Всеблаже́нная Богоро́дице,/ Чи́стая Присноде́во.***

Свети́ся, ра́дуйся, мона́шествующих мно́жество,/ изря́днее же игра́й, оби́тель сия́,/ лику́й ны́не и весели́ся све́тло,/ и́бо обрела́ еси́ Чи́стую Де́ву, Блюсти́тельницу Непобеди́мую.

О Боже́ственнаго, о любе́знаго,/ о неистощи́маго пролия́ния Твои́х безме́рных чудес,/ и́миже, Чи́стая, оби́тель сию́ обогаща́еши,/ и́бо сла́ва ея́ в Твое́м заступле́нии,/ Ты еси́ Врата́рница ея́ и утвержде́ние.

О Ма́ти Де́во!/ В моли́тву прино́сим Тебе́ мольбы́ уго́дника Твоего́, мо́лим Тя вси:/ изба́ви нас от вся́кия напа́сти и озлобле́ния.

Да сохрани́ши, Де́во, стадонача́льника оби́тели Твоея́,/ ра́дуйся, Неискусобра́чная Честна́я,/ сохрани́ ста́до Твое́ от вся́каго озлобле́ния,/ Еди́на Богоневе́стная.

Свети́лен:

Па́че со́лнечных луч Твои́м сла́вным явле́нием/ освеща́еши оби́тель сию́ и всех с ве́рою приходя́щих/ и тьму грехо́в на́ших отгоня́еши посеще́нием Твои́м, Богоро́дице,/ к Сы́ну Твоему́ и Бо́гу за ны моля́щися.

На хвали́тех стихи́ры, глас 4:

Прииди́те, празднолю́бцы/ и по́стников сосло́вие,/ ве́рою соше́дшеся,/ хвале́бныя пе́сни принесе́м Де́ве Мари́и,/ днесь бо наста́ све́тлое торжество́,/ явле́ние преподо́бному Се́ргию,/ и мы, пра́зднующе со стра́хом и любо́вию, воспои́м Богоро́дице:/ ра́дуйся, неисповеди́мая Ра́досте всем,/ ра́дуйся, явле́нием Свои́м святы́м оби́тель сию́ посеща́вшая;/ ра́дуйся, всем похвало́ и утвержде́ние;/ ра́дуйся, спасе́ние душ на́ших.

Красу́йся, оби́тель Се́ргиева! / Се бо Пречи́стая гряде́т со апо́столы, / све́том неизрече́нным сия́ющая, / мрак скорбе́й и печа́лей прогоня́ющи / и всех озаря́ющи луча́ми Свое́я ми́лости.

Пода́ждь утеше́ние рабо́м Твои́м, Чи́стая, / напа́стьми одержи́мым, / и рог ве́рных вознеси́, Богороди́тельнице, / спаси́ моли́твами Твои́ми оби́тель сию́ / и всех благоче́стно живу́щих в ней.

Сла́ва, и ны́не, глас 8:

Что Тя нарече́м, Богоро́дице Де́во, / столп ли о́гненный, / руководя́щий нас к ве́чному насле́дию, / сте́ну ли кре́пкую, / я́ко Ты правосла́вный род защища́еши, / стра́жа ли неусы́пна, / я́ко охраня́еши и спаса́еши оби́тель сию́? / Те́мже, от належа́щих бед избавля́еми, возопии́м Влады́чице: / ра́дуйся, благи́х Вино́вная, / изве́стное христиа́н упова́ние.

На Литурги́и Слу́жба Богоро́дице.

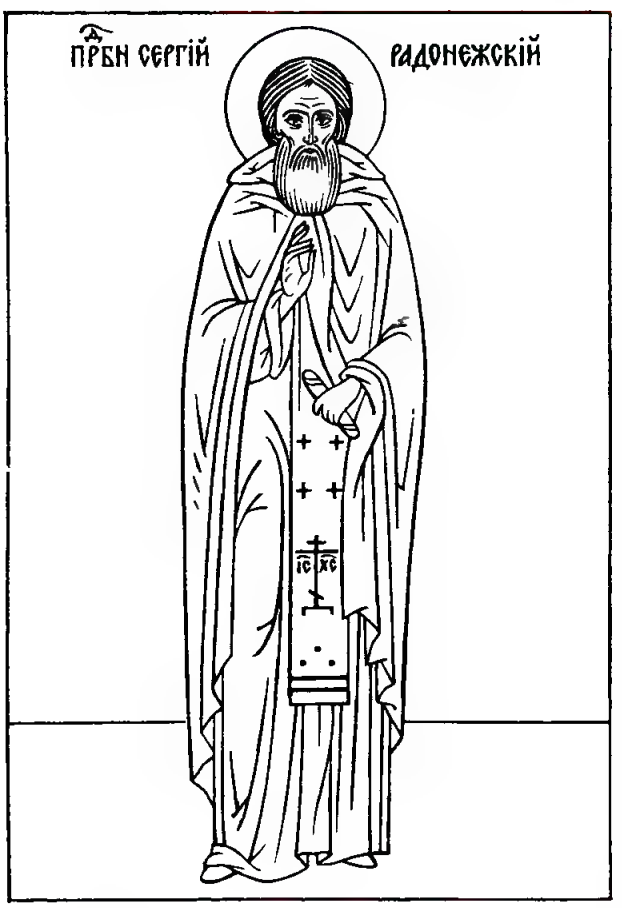

Явление Пресвятой Богородицы преподобному Сергию Радонежскому. Однажды, глубокой ночью, преподобный Сергий (1314—1392) читал акафист Божией Матери. Совершив обычное правило, он сел немного отдохнуть, но вдруг сказал своему келейнику, преподобному Михею († 6 мая 1385): «Бодрствуй, чадо, мы будем иметь чудное посещение». Едва он произнес эти слова, как был услышан голос: «Пречистая грядет». Преподобный Сергий поспешил из келлии в сени, и внезапно его осиял яркий свет, сильнее солнечного. Он увидел блистающую в неизреченной славе Божию Матерь, сопровождаемую апостолами Петром и Иоанном. Не в силах вынести чудного света, преподобный Сергий благоговейно склонился перед Божией Матерью, и Она сказала ему: «Не бойся, избранниче Мой! Я пришла посетить тебя. Не скорби более об учениках своих и об этом месте. Молитва твоя услышана. Отныне всем будет изобиловать твое жительство, и не только в дни твоей жизни, но и после твоего отшествия к Богу неотступно буду от твоей обители, подавая ей неоскудно все потребное и покрывая ее во всех нуждах». Сказав это, Божия Матерь стала невидима. Долго преподобный Сергий был в неизреченном восхищении, а придя в себя, поднял преподобного Михея. «Скажи мне, отче,— спросил келейник,— что это было за чудесное видение? От ужаса душа

моя едва не разлучилась от тела.» Но преподобный Сергий молчал; только его светившееся лицо говорило о той духовной радости, которую переживал святой. «Погоди немного,— наконец промолвил он ученику,— пока успокоится дух мой от чудного видения». Через некоторое время преподобный Сергий призвал двух своих учеников, преподобных Исаакия и Симона, и сообщил им общую радость и надежду. Все вместе они совершили молебное пение Божией Матери. Остальную часть ночи преподобный Сергий провел без сна, внимая умом Божественному видению. Явление Божией Матери в келлии преподобного Сергия, на месте нынешней Серапионовой палаты, было в одну из пятниц Рождественского поста в 1385 г. Память о посещении Божией Матерью Троицкой обители и Ее обетовании свято хранилась учениками преподобного Сергия. 5 июля 1422 года были обретены его святые мощи, и вскоре на гробе преподобного Сергия была поставлена икона явления Божией Матери. Икона чтилась как великая святыня. В 1446 г. великий князь Василий Васильевич (1425—1462) был захвачен в Троицком монастыре войсками князей Димитрия Шемяки и Иоанна Можайского. Он заперся в Троицком соборе, а когда услышал, что его ищут, взял икону явления Божией Матери и с ней встретил Иоанна в южных церковных дверях, говоря: «Брат, мы целовали Животворящий Крест и эту икону в этой церкви Живоначальной Троицы у этого же гроба чудотворца Сергия, чтобы нам не мыслить и не желать никому от братии между собой никакого зла, а вот сейчас не знаю, что сбудется надо мной».

Троицкий инок Амвросий (середина XV в.) воспроизвел икону явления Божией Матери преподобному Сергию в резьбе по дереву.

Царь Иоанн Грозный брал икону явления Божией Матери в казанский поход (1552). Наиболее известна икона, написанная в 1588 году келарем Троице-Сергиевой Лавры Евстафием Головкиным (1571—1581; 1583—1593) на доске от деревянной раки преподобного Сергия, которая была разобрана в 1585 году в связи с переложением мощей преподобного Сергия в серебряную раку (14 августа). Неоднократно Матерь Божия через эту чудотворную икону охраняла русские войска. Царь Алексей Михайлович (1645—1676) брал ее в польский поход в 1657 г. В 1703 г. икона участвовала во всех походах войны со шведским королем Карлом XII, а в 1812 г. митрополит Платон послал ее московскому ополчению. Икона участвовала в русско-японской войне 1905 года и во время первой мировой войны была в ставке верховного главнокомандующего в 1914 году.

Над гробом преподобного Михея была построена церковь и наименована при освящении 10 декабря 1734 г. в честь явления Пресвятой Богородицы со святыми Апостолами преподобному отцу Сергию Радонежскому. 27 сентября 1841 г. храм был возобновлен и освящен Московским митрополитом Филаретом (†19 ноября 1867 г.), который сказал: «Благодатию Всесвятого и Всеосвящающего Духа совершилось ныне обновление этого храма, созданного прежде нас в честь и память явления Пресвятой Владычицы нашей Богородицы преподобному и Богоносному отцу нашему Сергию, чему очевидным свидетелем был и преподобный Михей, во благоухании святыни здесь почивающий. Праведно было память этого благодатного события почтить освященным храмом, хотя, впрочем, вся обитель эта есть памятник этого чудного посещения. Потому что вся судьба ее в продолжении веков есть исполнение обетования Небесной Посетительницы: «Неотступна буду от этого места». В память посещения Божией Матери в Троицком соборе Троице-Сергиевой Лавры по пятницам читается акафист Пресвятой Богородице, а особая служба в честь явления Божией Матери совершается в обители 24 августа, на второй день отдания праздника Успения Пресвятой Богородицы.

МЕ́СЯЦА А́ВГУСТА В 25-й ДЕНЬ

Возвраще́ние моще́й свята́го апо́стола Варфоломе́я и па́мять свята́го апо́стола Ти́та

НА ВЕЧЕ́РНИ

На Го́споди, воззва́х: стихи́ры апо́столов на 6. Стихи́ры свята́го Варфоломе́я, глас 4.

Подо́бен: Я́ко до́бля:

Многосве́тлаго Со́лнца звезду́ незаходи́мую, / не́бо одушевле́нное, / пове́дающее сла́ву Бо́жию спаси́тельную, / Божественнаго пропове́дника, / свети́льника язы́ков, / реку́, проли-ва́ющу струю́ ра́зума / и напоя́ющу ве́рных сердца́, / ублажи́м прилежно Варфоломе́я сла́внаго.

Ше́ствия твоя́ яви́шася в мо́ри, апо́столе, / па́че ума́ челове́ческа явля́ема: / ввержен бо быв с ковче́гом, / к за́паду текл еси́, / от восто́ка благосла́вным / после́дующим му́ченико́м тебе́ отобою́ду / и честь творя́щим, / мановеньми Влады́ки вся́ческих, / Варфоломе́е всеизря́дне.

Во́ду восхожде́ньми чу́дными освяти́л еси́ / и ко о́строву дости́гл еси́ Липа́рскому, / ми́ро источа́я, сла́вне, / и стра́сти неисце́льныя исцеля́я, / и спас су́щим та́мо быв, и прибе́жище, / и предста́тель, и изба́витель / ко всех Царю́ и Спа́су, / Варфоломе́е апо́столе.

И́ны стихи́ры свята́го Ти́та, глас то́йже.

Подо́бен: Дал еси́ зна́мение:

Еди́но Триипоста́сное пропове́дуя Божество́, / многобо́жное мо́ре язы́к возмути́л еси́ / и к ти́хим,

блаже́нне, присти́нищем / погружа́емыя глубино́ю безбо́жия ты возве́л еси́. / Те́мже Небе́сное возме́здие воспри́ял еси́, / моля́ Человеколю́бца о воспева́ющих тя.

Боже́ственными сия́ньми озари́в твой ум, / я́коже луча́ ше́ствовав с со́лнцем, / просвеща́ющи омраче́нныя / с Па́влом, Боже́ственный Ти́те, / и с ним всю зе́млю от глубо́кия но́щи изба́вил еси́. / Те́мже тя ублажа́ем, я́ко святи́теля богоприя́тна, / я́ко апо́стола боже́ственна, / я́ко моли́твенника те́пла.

От Кри́та устреми́вся / и в него́ возвраща́емь, / я́ко незы́блемо основа́ние, / на не́мже утверди́ся пра́вая ве́ра, / зда́нием назда́ ве́рныя, / Небе́сною Боже́ственною си́лою, / Тит блаже́нный, оте́честву первопресто́льник, / Па́влу спу́тник, и ве́рным утеше́ние.

Сла́ва, глас 2:

Оста́вив земна́я, / после́довал еси́ Христу́ / и, зна́менався дохнове́нием Свята́го Ду́ха, / по́слан быв от Него́ в язы́ки поги́бшия, / обраща́ти челове́ки в свет богоразу́мия, / апо́столе Варфоломе́е, / и, сконча́в по́двиги Боже́ственныя твое́я стра́сти и мук разли́чных, / ду́шу твою́ Христу́ пре́дал еси́. / Того́ моли́, всеблаже́нне, / дарова́ти нам ве́лию ми́лость.

И ны́не, Богоро́дичен или́ Крестобогоро́дичен:

Дре́ву Кре́стному Тя, Иису́се, пригвожде́на / зря́щи Неискусобра́чная, / пла́чущи, глаго́лаше: / Ча́до Сла́дкое, почто́ оста́вил еси́ Мене́, ро́ждшую Тя, еди́ну, / Све́те Непристу́пный Пребезнача́льнаго Отца́? / Потщи́ся и просла́вися, / я́ко да сла́ву получа́т боже́ственную / и́же боже́ственныя стра́сти Твоя́ сла́вящии.

Тропа́рь, глас 3:

Апо́столи святи́и, / моли́те Ми́лостиваго Бо́га, / да прегреше́ний оставле́ние / пода́ст душа́м на́шим.

НА У́ТРЕНИ

Кано́н Окто́иха еди́н и святы́х два на 8.

Кано́н свята́го апо́стола Варфоломе́я, его́же краегране́сие: Пе́сньми почита́ю до́браго моего́ предста́теля. Творе́ние Ио́сифово, глас 4.

Песнь 1

Ирмо́с: *Отве́рзу уста́ моя́, / и напо́лнятся Ду́ха, / и сло́во отры́гну Цари́це Ма́тери, / и явлю́ся, све́тло торжеству́я, / и воспою́, ра́дуяся, Тоя́ чудеса́.*

Пречёстна ка́меня тя Живота́ Ка́мень показа́, / на не́мже созда́ Це́рковь Свою́, Варфоломе́е, апо́столе Госпо́день. / Тем тя чтим и ублажа́ем.

Вели́ким научи́лся еси́, су́щим па́че ума́ и смы́сла, / Прему́дрость обре́т Ипоста́сную, объюро́дил еси́ е́ллинов му́дрость, / умудри́в концы́ Боже́ственными уче́нии.

Мертве́ц погребённый, мо́ря ше́ственник был еси́, / Боже́ственным повеле́нием повину́яся, / и, я́ко со́лнце к за́паду, от восто́ка, апо́столе, приспе́л еси́, просвеща́я его́.

Богоро́дичен: По́лный истощева́ется, Превёчный начина́ется, от Де́вы Богоотрокови́цы рожда́емь, / Его́же проповёдал еси́ во двою́ существу́, / во еди́ной же ипоста́си, Богоблаже́нне.

Други́й кано́н свята́го апо́стола Ти́та, его́же краегране́сие: Па́влова ученика́ Ти́та пою́ прему́дренно. Творе́ние Феофа́ново, глас то́йже.

Песнь 1. Ирмо́с то́йже.

Вся́кими дарова́ньми обогати́вши тя благода́ть Ду́ха, / проповёдника божёственна апо́стола, в концы́ проповёдающа, посла́ Сло́ва воплоще́ние, / Ти́те пресла́вне.

Зарю́ божёственныя благода́ти прие́мь, / облиста́л еси́, я́ко со́лнце, прему́дре, / су́щим во тьме душа́м, я́же просвети́л еси́, / изыма́я неве́дения, пре́лести рабо́ты избавля́я, блаже́нне.

Сый испо́лнен даро́в духо́вных, / Па́вел прему́дрый на тя рукоположе́ние возлага́ет / и служи́теля, и божёственна ученика́, и ве́ры проповёдника устроя́ет, Ти́те пречу́дне.

Богоро́дичен: Избавля́я мирски́я концы́ пре́лести,/ возси́я от Твоего́ чре́ва Госпо́дь, Богоневе́сто,/ Его́же моли́ всегда́ спасти́ ве́рою Тя, Де́во, чту́щия.

Песнь 3

Ирмо́с: *Твоя́ песнослове́цы, Богоро́дице,/ живы́й и незави́стный Исто́чниче,/ лик себе́ совокупля́шия, духо́вно утверди́,/ в Божественне́й Твое́й сла́ве/ венце́в сла́вы сподо́би.*

Кре́пко утеше́ние тя обрето́ша, и свет, и лю́тых избавле́ние, Варфоломе́е прему́дре,/ и́же пре́лестию содержи́мии и безбо́жия мра́ком умовре́дно обложе́ннии.

Уста́ был еси́ Бо́га Сло́ва,/ от уст во́лка лука́ваго лю́ди изба́вил еси́, сла́вне,/ приводя́ к Зиждите́лю твоему́ ба́нею Креще́ния, Варфоломе́е апо́столе.

Язы́ком твои́м о́гненным попали́в пре́лести вещь го́рькую,/ олядене́вшая, прему́дре, сердца́ обнови́л еси́/ и де́лати Небе́сныя ра́зумы устро́ил еси́.

Богоро́дичен: Из Тебе́ па́че сло́ва Бог Сло́во роди́тися благоизво́ли пло́тию, Девомати́ Чи́стая,/ ученика́ избра́в и служи́теля при́снаго, Варфоломе́я сла́внаго.

Ин

Ирмо́с: *Не му́дростию, и си́лою, и бога́тством хва́лимся,/ но Тобо́ю, О́тчею Ипоста́сною Му́дростию, Христе́:/ несть бо свят, па́че Тебе́, Человеколю́бче.*

Не му́дростию объюроди́ той внима́ющия,/ но ра́зумом и́стины ослепле́ние, блаже́нне, душ отгна́л еси́,/ притека́ющих к тебе́.

Олядене́вшую безбо́жия те́рнием браздо́у, всенасле́дие язы́к,/ серпо́м Божественным очи́стил еси́,/ ра́зума се́мена насе́яв.

Еди́но проповеда́я в Трех Ли́цах Божество́,/ отгна́л еси́ мглу многобо́жия, блаже́нне,/ к Божественному ра́зуму приводя́ концы́.

Богоро́дичен: Свято́йшу А́нгелов и всея́ тва́ри вы́шшу,/ из Тебе́ пло́тию Роди́выйся Тя соде́ла,/ те́мже Тя, я́ко Влады́чицу всех, почита́ем.

Конда́к Ти́та, глас 2.

Подо́бен: Вы́шних ища́:

Па́влов яви́вся собесе́дник, апо́столе,/ с ним нам сло́во предвозвести́л еси́ Божественныя благода́ти,/ тайноглаго́льниче Ти́те приснопа́мятне./ Сего́ ра́ди вопие́м ти:/ не преста́й моля́ся о всех нас.

Седа́лен Варфоломе́я, глас 3.

Подо́бен: Божественныя:

Бога́тство некра́домо Це́ркви,/ столп непоколеби́м благоче́стия, Варфоломе́е, показа́лся еси́, апо́столе,/ в мо́ри же стезю́ творя́, пучи́ну Божественных источа́еши исцеле́ний, достосла́вне./ Христа́ Бо́га моли́ дарова́ти нам ве́лию ми́лость.

Сла́ва, Ти́та, глас 8.

Подо́бен: Премудрости:

Я́коже звезда́ с со́лнцем, ходи́л еси́, пресла́вне Ти́те, с Па́влом,/ я́ве зе́млю просвети́сте и тьму разори́сте,/ в Кри́тстем же о́строве заше́д, блаже́нне, сме́ртию,/ всем незаходи́мы оста́вил еси́, я́ко зари́, Богому́дре, твоя́ боле́зни и словеса́,/ и́миже просве́щшеся, благоче́стно тя чтим и согла́сно вопие́м ти:/ моли́ Христа́ Бо́га грехо́в оставле́ние пода́ти/ чту́щим любо́вию святу́ю па́мять твою́.

И ны́не, Богоро́дичен:

Я́ко Всенепоро́чная Неве́сто Творцу́,/ я́ко Неискусому́жная Ма́ти Изба́вителя,/ прия́телище я́ко су́щи Уте́шителя, Препе́тая,/ беззако́нию мя су́ща скве́рное оби́телище и бесо́м игра́лище в ра́зуме бы́вша,/ потщи́ся от тех злоде́йства мя изба́вити/ и све́тлое жили́ще добродете́лей соверши́, Светоно́сная, Нетле́нная,/ отжени́ о́блак страсте́й и Вы́шняго прича́стия сподо́би/ и Све́та невече́рняго моли́твами Твои́ми.

Крестобогоро́дичен:

А́гнца, и Па́стыря, и Изба́вителя А́гница зря́щи на Кресте́,/ восклица́ше, пла́чущи, и, го́рько рыда́ющи, вопия́ше:/ мир у́бо ра́дуется, прие́мля Тобо́ю избавле́ние,/ утро́ба же Моя́ гори́т, зря́щи Твое́ распя́тие, е́же терпи́ши за милосе́рдие ми́ло-

сти./ Долготерпели́ве Го́споди, ми́лости бе́здно и исто́чниче неисчерпа́емый,/ умилосе́рдися и да́руй согреше́ний оставле́ние/ ве́рою пою́щим Божественныя стра́сти Твоя́.

Песнь 4

Ирмо́с: ***Неизсле́дный Бо́жий Сове́т,/ е́же от Де́вы воплоще́ния/ Тебе́, Вы́шняго,/ проро́к Авваку́м усмотря́я, зовя́ше:/ сла́ва си́ле Твое́й, Го́споди.***

Рече́ния коне́ц прия́ша проро́ческая:/ свет бо язы́ком в снабде́ние, богогла́сный по́йде учени́к,/ просвеща́я вся вселе́нныя концы́.

Заре́ю просвеща́емь богонача́льною,/ Божественным прича́стием, второ́й свет яви́лся еси́,/ служи́в перводе́тельно нас ра́ди Обнища́вшему пло́тию, сла́вне.

Изба́ви твое́ ста́до грехо́вныя бу́ри, и бед, и скорбе́й сопроти́вных,/ наставля́я нас при́сно ко приста́нищем, сла́вне, спаси́тельным благода́тию.

Богоро́дичен: Я́ко несказа́нное премно́гое бога́тство милосе́рдия ро́ждши несказа́нно,/ обнища́вшия ны грехо́м, Пречи́стая,/ Божественными дарова́нии обогати́.

Ин

Ирмо́с: ***Седя́й в сла́ве на Престо́ле Божества́,/ во о́блаце ле́гце/ прии́де Иису́с Пребожественный/ Нетле́нною Дла́нию и спасе́ зову́щия:/ сла́ва, Христе́, си́ле Твое́й.***

От сокро́вищ неистощи́мых поче́рп, всему́дре,/ жа́дныя ра́зумы бога́тства и́стиннаго насы́тил еси́/ и умерщвле́нная сердца́ оживи́л еси́,/ неразу́мия отгоня́я мглу, всесла́вне.

Па́влова тя мре́жа промышле́нием благода́ти уловля́ет, Ти́те,/ хотя́ща усе́рдно по́слежде твое́ю у́дицею сло́ва/ язы́ки премно́гия извлещи́ от ле́стныя глуби́ны ко благоче́стию.

Сла́вному, я́коже а́гня, Божественному Па́влу после́дуя,/ тя́жкия от среды́ во́лки, Богогла́се, отгна́л еси́,/ и́дольския же хра́мы на зе́млю низве́ргл еси́/ и хра́мы Бо́гу земноро́дныя сотвори́л еси́.

Богоро́дичен: Свята́я Богоро́дица, сень нескве́рная, Све́та дверь,/ трапе́за и ру́чка всезлата́я,

несекóмая горá и присéнная,/ я́ко вмести́вшая Содéтеля, ублажáется.

Песнь 5

Ирмóс: *Ужасóшася вся́ческая/ о Божéственней слáве Твоéй:/ Ты бо, Неискусобрáчная Дéво,/ имéла еси́ во утрóбе над всéми Бóга/ и родилá еси́ Безлéтнаго Сы́на,/ всем воспевáющим Тя/ мир подавáющая.*

Нóги стяжáв красны́ проповéданием, всем благáя благовести́л еси́,/ всем мир, блажéнне, проповéдал еси́,/ вражды́ дрéвния отчуждúв Божéственными учéнии Спáса, апóстоле.

Слóво твоé цельбá бысть приéмшим змúя яд смертоно́сный, Варфоломéе,/ земля́ же падéся нечести́вых пророчески,/ вещáнием премýдрых учéний твои́х.

Мертвéц многоднéвный, жизнь источáя незави́стную,/ хребты́ носúм морски́ми, Варфоломéе, с Божéственными мýченики,/ безмéрныя пучúны прошéд, во óстров Липáрский устремúлся еси́, апóстоле.

Богоро́дичен: И́стинно слáвлю Тя, Бóжию Мáтерь Пречúстую,/ рáдуйся, Тебé зовý, я́ко Áнгел, Благословéнная Обрáдованная,/ слы́шание и глаго́лание стрáшно,/ стрáнно прия́телище Влады́це твáри.

Ин

Ирмóс: *Нечести́вии не у́зрят слáвы Твоея́, Христé,/ но мы Тя, Единоро́дне,/ Отéческия слáвы Сия́ние Божествá,/ от но́щи у́тренююще,/ воспевáем Тя, Человеколю́бче.*

Смердя́щую устáвил еси́ злóбы я́зву язы́ком, блажéнне, душ,/ слáдкою сóлию Божéственных словéс твои́х,/ я́коже врач изря́ден и я́ко благодáти служúтель.

Пáвла велéнием повину́яся крóтко,/ с ним поднебéсную обхóдиши, премýдре,/ слóво рáзума благовеству́я, богопроповéдниче всечéстне.

Равнодéтельна, Единопрестóльна Слóва Отцу́ научáя,/ я́коже мудр, Богоглáсе, повину́л еси́ суемýдрыя/ и́дольскую всю лесть отри́нути.

Богоро́дичен: Чи́стую чи́стым почти́м умо́м, добро́ту Иа́ковлю,/ Боже́ственными деяньми удобря́еми, благоче́стно воспое́м,/ я́ко Ма́терь Бо́га на́шего.

Песнь 6

Ирмо́с: *Боже́ственное сие́ и всечестно́е/ соверша́юще пра́зднество,/ Богому́дрии, Богома́тере,/ прииди́те, рука́ми воспле́щим,/ от Нея́ ро́ждшагося Бо́га сла́вим.*

Заря́ со́лнца, возсия́вшаго ми́ру, пло́тию был еси́,/ светоно́сными твои́ми учи́нии, апо́столе,/ отгоня́я нощь ле́сти мнотобо́жную.

Лю́дем Бо́жие спасе́ние уясни́л еси́, пло́ти подо́бием я́вльшагося/ за мно́гую бла́гость, Варфоломе́е, пропове́дниче язы́ков и апо́столе.

Путь мо́ря име́л еси́ и стези́ в вода́х сотвори́л еси́,/ и позна́шася твоя́ в сих стопы́ Ду́хом,/ я́коже Дави́д проче́,/ блаже́нне апо́столе.

Богоро́дичен: Храм сла́вы была́ еси́ и дверь Све́та яви́лася еси́,/ гора́ присе́нная, зна́меньми проро́ческими пева́ема,/ Де́во Ма́ти Богора́дованная.

Ин

Ирмо́с: *Пожру́ Ти со гла́сом хвале́ния, Го́споди,/ Це́рковь вопие́т Ти,/ от бесо́вския кро́ве очи́щшися/ ра́ди ми́лости от ребр Твои́х/ исте́кшею Кро́вию.*

Па́вел, ми́ра невече́рнее со́лнце,/ тя, я́коже зарю́, испуща́ет светолу́чну, блаже́нне,/ я́же во тьме неразу́мия седя́щая сердца́ просвеща́юща.

Вод живото́чных сый испо́лнен,/ струя́ми Боже́ственных уче́ний пото́ки, блаже́нне, неразу́мия потопля́еши,/ напоя́я язы́ков совокупле́ния.

Богоро́дичен: Поют ро́ди родо́в Тя, Всепе́тая:/ препе́тое бо Сло́во Бо́жие родила́ еси́ па́че сло́ва,/ Его́же сла́вят и челове́честии и А́нгельстии чи́ни.

Конда́к, глас 4.

Подо́бен: Яви́лся еси́ днесь:

Яви́лся еси́ ве́лие со́лнце Це́ркви,/ уче́ний сия́нием и чудесы́ стра́шными/ просвеща́я пою́щия тя, Варфоломе́е, Госпо́день апо́столе.

Ико́с:

Я́коже со́лнце многосве́тлое, проше́д мир / и сей луча́ми слове́с твои́х просве́щ, заше́л еси́, у́мер му́ченически, / и исходя́щими от гро́ба твоего́ сия́нии тьму страсте́й отгна́л еси́. / Те́мже тя и́же за́вистию одержи́мии, / и к за́падом со́лнца отгна́вше, страстоно́сче, отпуща́ют, по мо́рю ходя́ща. / Узре́ же ся в тебе́ превели́ко чу́до, от пла́вающаго стра́шно глубины́ мо́ря, / е́же чу́дными освяти́ся твои́ми ше́ствовании, Варфоломе́е, Госпо́день апо́столе.

Песнь 7

Ирмо́с: *Не послужи́ша тва́ри Богому́дрии / па́че Созда́вшаго, / но, о́гненное прещ́ение му́жески попра́вше, / ра́довахуся, пою́ще: / препе́тый отцев Госпо́дь и Бог, благослове́н еси́.*

Объюроде́вшее зло́бою, преслáвне, челове́чество, / сла́дкою со́лию исцели́л еси́ слове́с твои́х и пе́ти уве́рил еси́: / препе́тый отцев Госпо́дь и Бог, благослове́н еси́.

Я́ко не́бо превысо́ко, быв, сла́ву Бо́жию мы́сленно высо́ким гла́сом пропове́дуеши, / я́ко Боже́ственный апосто́л, Ему́же зове́м: / препе́тый отцев Госпо́дь и Бог, благослове́н еси́.

Изтка́в Боже́ственныя благода́ти ри́зу, блаже́нне, / оде́ял еси́ обнаже́нныя лю́те зло́бою зми́я и пе́ти уве́рил еси́: / препе́тый отцев Госпо́дь и Бог, благослове́н еси́.

Богоро́дичен: Предста́тельницу Тя и сте́ну необори́мую обогати́вшеся, Богороди́тельнице Чи́стая, / раби́ Твои́, всегда́ ве́рою вопие́м Ти: / ра́дуйся, Мо́сте, к Бо́гу преводя́й от земли́, Благослове́нная.

Ин

Ирмо́с: *Спасы́й во огни́ авраа́мския Твоя́ о́троки / и халде́и уби́в, / я́же Пра́вда пра́ведно уловля́ше, / препе́тый Го́споди, / Бо́же оте́ц на́ших, благослове́н еси́.*

Еди́но Божество́ пе́ти, Еди́но Госпо́дство чти́ти Тит научáя челове́ки, / многобо́жнаго неи́стовства измени́ благоче́стно взыва́ющия: / благослове́н Бог оте́ц на́ших.

Умерщвлённыя душе́ю, бездушную чту́щия вещь,/ умерщвлённаго нас ра́ди Животода́вца Бо́га позна́ша,/ тобо́ю наказу́еми, ученичé и тайновеща́телю неизреченных.

Я́ко и́стины служи́тель, лжи отгони́тель яви́лся еси́/ и, я́ко Па́влов учени́к, гоне́ния и беды́ претерпе́л еси́, с ним пою́, сла́вне:/ благослове́н Бог оте́ц на́ших.

Богоро́дичен: Испещре́на добродете́льми, Всецарю́ предста́ла еси́ одесну́ю,/ от Твои́х воплоще́на кровей, Безневе́стная,/ приле́жно моля́щи изба́витися нам от вся́кия ну́жды.

Песнь 8

Ирмо́с: *О́троки благочести́выя в пещи́/ Рождество́ Богоро́дичо спасло́ есть,/ тогда́ у́бо образу́емое,/ ны́не же де́йствуемое,/ вселе́нную всю воздвиза́ет пе́ти Тебе́:/ Го́спода по́йте, дела́,/ и превозноси́те Его́ во вся ве́ки.*

Струя́ми наводня́ем Божественными,/ я́коже из Еде́ма река́, изше́л еси́/ напои́ти подсо́лнечную уче́нии твои́ми и преле́стныя во́ды изсуша́я благода́тию,/ Го́спода по́йте,— зовы́й,— и превозноси́те Его́ во ве́ки.

Сло́во, я́ко божественна богосло́ва слове́с вы́ших научи́в тя,/ я́коже стрелу́ небе́сную, ми́ру посла́,/ уязвля́я собо́ры вра́жия, сла́вне,/ и спаса́я ве́рою пою́щия и превознося́щия Его́ во ве́ки.

Иска́пая, я́коже гора́, яви́лся еси́, Божественную сла́дость, достохва́льне,/ мо́ре же име́л еси́ стезю́ по сме́рти, Божественными си́лами пла́вая,/ сего́ непотопля́ем пучи́ною, тя дорinося́щим, до́блий страда́льче.

Богоро́дичен: Зако́нов естества́ утаи́вшися, и рожда́еши и пребыва́еши Приснодева:/ Сло́во бо родила́ еси́, Челове́ка бы́вша за премно́гую бла́гость,/ Ему́же вси зове́м:/ Го́спода по́йте, дела́, и превозноси́те Его́ во ве́ки.

Ин. Ирмо́с то́йже.

Кропле́нием крове́й твои́х угасе́ огнь пре́лести чужди́й,/ недузи отгна́шася, де́мони исчезо́ша к Бо́гу мольбо́ю твое́ю, Ти́те апо́столе./ Тем тя, я́ко

уго́дника боже́ственна Всецаря́ Христа́, восхваля́ем.

Весь Бо́гу освяще́н и Боже́ственными украша́шен, Ти́те, благода́тьми,/ сло́во спаси́тельное всем уясни́л еси́, безслове́сия, всему́дре, нас изба́вльшее,/ ве́рою и́стинною благословя́щих и превознося́щих Христа́ во ве́ки.

Све́та чисте́йшее прия́телище быв,/ просвети́л еси́ подсо́лнечную Боже́ственными сия́ньми, Ти́те досточу́дне,/ и омрачи́л еси́ сопротивле́ния беззако́ннующих враг,/ Го́спода поя́ и превознося́ во вся ве́ки.

Богоро́дичен: Ору́жие, дре́вле обраща́емое, плещи́, Де́во, ны́не мне дае́т,/ я́ко Сло́во родила́ еси́, пло́тию обложе́но и во двою́ естеству́ разумева́емо,/ Его́же трепе́щут а́нгельстии чи́ни и славосло́вят земни́и во ве́ки.

Песнь 9

Ирмо́с: *Всяк земноро́дный/ да взыгра́ется, Ду́хом просвеща́емь,/ да торжеству́ет же Безпло́тных умо́в естество́,/ почита́ющее свяще́нное торжество́ Богома́тере,/ и да вопие́т:/ ра́дуйся, Всеблаже́нная Богоро́дице,/ Чи́стая Присноде́во.*

Приво́дит пра́здник па́мяти твое́я днесь апо́стольский лик,/ му́ченицы ра́дуются и пра́ведных всех чи́нове./ Ве́рнии же, пе́сньми тя почита́ем и вопие́м:/ от вся́кия нас печа́ли, учениче́ Христо́в, изба́ви.

Крести́м блаже́нную кончи́ну, сла́вне, прие́м,/ сообра́зен был еси́ страсте́м Учи́теля твоего́/ и прича́стник све́тлости и Боже́ственныя сла́вы,/ при́сно со А́нгелы Тому́ предстоя́ и неизрече́ннаго све́та сподобля́ем.

Пресве́тлая и благонаро́читая па́мять твоя́ нам возсия́,/ всех просвеща́ющи, Христо́в самови́дче, Варфоломе́е му́дре, в не́йже мо́лим тя:/ помяни́ всех нас,/ супротивле́ния вся́каго и обстоя́ния моли́твами твои́ми нас избавля́я.

Богоро́дичен: Умертви́ на́ша плотска́я мудрова́ния, Богороди́тельнице Чи́стая,/ уста́ви страсте́й на́ших бу́рю, ути́ши смуще́ние/ и помышле́ньми

утверди́ Божественными, Чи́стая, сердца́ ве́рою чту́щих Тя,/ Предста́тельнице на́ша непосты́дная.

Ин

Ирмо́с: *Е́ва у́бо недугом преслуша́ния/ кля́тву всели́ла есть;/ Ты же, Де́во Богоро́дице,/ прозябе́нием чревоноше́ния ми́рови Благослове́ние процвела́ еси́,/ тем Тя вси велича́ем.*

Всю твою́ ко Избави́телю носи́ и любо́вь и наде́жду,/ влече́т спу́тника Па́вел, с тобо́ю свяще́нное Ева́нгелие язы́ком проповедуя, апо́столе./ Те́мже с ним тя почита́ем.

Неду́ги отго́ниши ве́рных, де́моны прогоня́еши Божественною благода́тию./ Крит, вели́кий град, первопресто́льника тя стяжа́ божественна,/ свети́льника же и зарю́ небе́сную, Ти́те Богому́дре и достохва́льне.

Я́ко со́лнце, возси́я нам па́мять твоя́,/ заря́ми духо́вными всесве́тло украша́ена, о́блаки душ отгоня́щи,/ ю́же ве́рою творя́щия ны сохраня́й, Ти́те всеблаже́нне и достохва́льне.

Богоро́дичен: Плени́цы прегреше́ний мои́х, Чи́стая, разреши́ ходата́йством Твои́м, Всенепоро́чная,/ разори́ тьму души́ моея́, бу́рю страсте́й мои́х ути́ши,/ всу́е борю́щия мя сокруши́/ и спаси́ мя, Влады́чице Присноде́во.

Свети́лен.

Подо́бен: Не́бо звезда́ми:

Све́та прия́телища, непреме́нныя зари́ невечерняго дне,/ светолу́чныя мо́лнии, Варфоломе́я и Ти́та, ве́рнии, сла́вим вси.

Богоро́дичен:

Кре́пким Твои́м покро́вом от наве́та вра́жия/ нас, Чи́стая, Твоя́ рабы́, сохрани́ вся невре́дны:/ Тя бо и́мамы еди́ну прибе́жище в напа́стех.

НА ЛИТУРГИ́И

Проки́мен, глас 8: Во всю зе́млю изы́де вещание их/ и в концы́ вселе́нныя глаго́лы их. **Стих:** Небеса́ пове́дают сла́ву Бо́жию, творе́ние же руку́ Его́ возвеща́ет твердь. **Апо́стол к Ти́ту, зача́ло 300. Аллилу́ия, глас 1:** Исповедят небеса́ чудеса́ Твоя́, Го́споди. **Стих:** Бог прославля́емь в

сове́те святы́х. Ева́нгелие от Матфе́я, зачало 11. Причá-стен: Во всю зе́млю:

Перенесение мощей апостола Варфоломея было в конце VI века. Его апостольская деятельность и мученическая кончина воспоминаются Церковью 11 июня. Апостол Варфоломей пострадал за Христа в Албане Армянской (ныне Баку) в 71 году, где и находились его святые мощи. От мощей святого апостола происходили многочисленные чудеса, и много неверных обращалось ко Христу. При императоре Анастасии (491—518) мощи апостола Варфоломея были принесены во вновь построенный город Анастасиуполь (или Дару) и находились там до конца VI века.

Когда город Анастасиуполь был захвачен персидским царем Хозроем, христиане, взяв ковчег с мощами апостола Варфоломея, бежали с ним к берегам Черного моря. Настигшие их жрецы бросили ковчег с мощами апостола Варфоломея в море. Вместе с ним были брошены в море еще 4 ковчега с мощами святых мучеников Папиана, Лукиана, Григория и Акакия. Силою Божией ковчеги не потонули в морской пучине, но совершили чудесное плавание по морям и достигли Италии. Ковчег с мощами апостола Варфоломея пристал к берегу у острова Липары, а остальные ковчеги продолжали свой путь и пристали к берегу в разных местах Италии. Ковчег с мощами мученика Папиана остановился в Сицилии, мученика Лукиана — в Мессине, мученика Григория — в Калабрии и мученика Акакия — в Аскулусе. О прибытии святых мощей апостола Варфоломея было откровение епископу острова Липары Агафону, который вышел с клиром к берегу моря, взял ковчег из воды и торжественно перенес в церковь. От мощей апостола Варфоломея истекло миро, подававшее исцеление от различных болезней. В церкви острова Липары святые мощи оставались до середины IX века. Когда остров был захвачен язычниками, христианские купцы взяли святые мощи апостола Варфоломея и перевезли в город Беневент, где их приняли с великой честью и положили в главной церкви города.

Апостол от 70-ти Тит был уроженец острова Крита, сын знатных язычников. В молодых годах он внимательно изучал эллинскую философию и древних поэтов. Занимаясь науками, Тит проводил жизнь добродетельную, не предаваясь порокам и страстям, свойственным большинству язычников. Он соблюдал девственность, как засвидетельствовал о нем священномученик Игнатий Богоносец (память 20 декабря). За такую жизнь Господь не оставил его без Своей помощи. В двадцатилетнем возрасте святой Тит во сне услышал голос, внушавший ему оставить эллинскую премудрость, не дающую душе спасения, но искать той, которая спасает. После этого сна святой Тит ждал еще один год, не будет ли ему еще подобного веления и, действительно, ему было указано ознакомиться с учением Божиих пророков. Первое, что ему довелось прочитать,

была Книга пророка Исаии. Открыв ее на 47-й главе, он был поражен словами, сказанными как бы про его собственное духовное состояние.

Когда до Крита дошел слух о появившемся в Палестине Великом Пророке и о чудесах, творимых Им, правитель острова Крита, родной дядя Тита, послал его туда. Этот Пророк был Сам Господь Иисус Христос, воплотившийся от Пресвятой Девы Марии и пришедший в мир для искупления рода человеческого от тяготевшего над ним первородного греха. Святой Тит в Иерусалиме увидел Господа; слушал Его проповедь и уверовал в Него. Он был свидетелем Крестных страданий и смерти Спасителя, Его славного Воскресения и Вознесения на Небо. В день Пятидесятницы будущий апостол слышал, стоя в народе, как 12 апостолов, после сошествия на них Святого Духа, говорили разными языками, в том числе на языке критян (Деян. 2, 11). Святой Тит принял Крещение от апостола Павла и сделался его ближайшим учеником. Он сопровождал апостола Павла в его миссионерских путешествиях, неоднократно выполнял его поручения, касающиеся новоустроенных Церквей, и был с ним в Иерусалиме. Святой Тит был причислен к 70-ти апостолам и рукоположен апостолом Павлом во епископа Критского. Около 65 года, незадолго до второго заточения, апостол Павел направил пастырское послание своему избраннику (Тит. 1—3). Когда апостол Павел как узник был привезен в Рим на суд кесаря, святой Тит оставил временно свою критскую паству и пошел в Рим послужить своему духовному отцу. После мученической кончины апостола Павла апостол Тит вернулся в главный город Крита — Гортину.

Апостол Тит мудро управлял своей паствой и трудился над просвещением язычников светом веры Христовой. Ему был дан от Господа дар чудотворений. Во время одного из языческих праздников в честь богини Дианы Тит проповедовал собравшимся во множестве язычникам. Когда он увидел, что они его не слушают, он помолился Господу, чтобы Сам Господь показал заблуждающимся людям ничтожество идолов. По молитве апостола Тита, идол Дианы на глазах у всех упал и разбился. В другой раз апостол Тит молился, чтобы Господь не допустил окончания постройки воздвигавшегося языческого храма в честь Зевса, и он разрушился. Такими чудесами апостол Тит привел к вере во Христа многих. Просветив светом веры и окрестные страны, апостол Тит мирно скончался в глубокой старости, 94-х лет. Перед смертью его лицо просияло, как солнце.

МЕ́СЯЦА А́ВГУСТА В 26-й ДЕНЬ

Сре́тение чудотво́рныя ико́ны Пресвяты́я Богоро́дицы, я́же нарица́ется «Влади́мирская»

ВЕ́ЧЕР

Блаже́н муж: На Го́споди, воззва́х: стихи́ры на 8, глас 4.

Подо́бен: Я́ко до́бля:

Я́ко светоно́сная пала́та / и одр всезлаты́й, Богоро́дице Влады́чице: / Ты бо Сло́во Бо́жие / во Твои́х ложесна́х вмести́ла еси́, / и, ро́ждши нам Со́лнце незаходи́мое, / Свет невече́рний, / на́ша пре́жде неразу́мием омраче́нная сердца́ / благоразу́мием осветила́ еси́, / и льсти тьму разори́ла еси́.

Твои́м Рождество́м а́дова кре́пость разори́ся, / и все челове́чество спасе́но бысть, / ны́не же Твои́ми моли́твами / враго́в на́ших шата́ние низложи́, / и кре́пость их сокруши́, / и лю́дем Твои́м побе́ды на враги́ да́руй, / да посра́мятся вси, / явля́ющии рабо́м Твои́м зла́я.

Богоро́дице Влады́чице, / держа́вная Помо́щнице, / укрепи́ сла́вящую Тя страну́ на враги́, / да я́коже дре́вле спасла́ еси́ Ца́рский град от нахожде́ния пога́ных, / та́ко и ны́не спаси́ страну́ Росси́йскую от нахожде́ния вра́жия, / от междоусо́бныя ра́ти, / от гла́да же и тру́са, / Де́во Неискусобра́чная. / Сего́ ра́ди Тя сла́вит страна́ Росси́йская, / челове́ком Помо́щницу.

Ны́не страна́ Росси́йская / о Тебе́ хва́лится и весели́тся, / име́ющи Тя Засту́пницу непосты́дную / и сте́ну неруши́му, / гра́ду на́шему непоколеби́мое основа́ние, / стра́жа неусы́пна земли́ Росси́йския. / Не преста́й ны́не Твои́ми, Госпоже́, моли́твами / избавля́ти Твой град и лю́ди от всех бед.

Тебе́ припа́дают, Госпоже́, / свяще́нников сосло́вие и собо́ри, / совокупле́ние всех, мона́си и прости́и / и весь наро́д, уми́льно моля́щеся, / Тебе́ ны́не кла́няющеся, / и любе́зно целу́юще Твой о́браз, / и моля́щеся, глаго́лют: / чту́щий Тя град всегда́ спаса́й от всех бед.

И́ны стихи́ры, глас 8.

Подо́бен: О, преслáвнаго чудесé:

О, преслáвнаго чудесе́! / И́же невмести́мый небесы́, / и А́нгелы сла́вимый, / и от Серафи́мов пое́мый, / на зе́млю сошéд, в Твою́ утро́бу вмести́ся / и ключа́ де́вства не разруши́, / на́ше естество́, дре́вле от диа́вола му́чимо, изъя́т / и весь род челове́ческий свободи́, / Тебе́ же, Го́споже, Засту́пницу нам дарова́. / Тем не преста́й сохраня́ти / и спаса́ти ду́ши на́ша, я́ко Милосе́рда.

О, преслáвнаго чудесе́! / Се заступле́ние прии́де, / супротивле́ние низложи́ся, / град наш спаси́, / враги́ на́ша прожени́ / и нас, рабо́в Твои́х, Твое́ю ми́лостию возвеселя́. / О Бо́жия Сло́ва селе́ние! / Род челове́ческий, чту́щий Тя, / всегда́ спаса́й от всех бед.

Пода́ждь утеше́ние Твои́м рабо́м, Чи́стая, / напа́стьми одержи́мым, / и рог ве́рных вознеси́, / Богороди́тельнице Мари́е, / спаси́ моли́твами Твои́ми град Твой неразруши́м, / и ва́рварская шата́ния низложи́, / и нас, рабо́в Твои́х, Безневе́стная, / хва́лящих Тя, спаси́.

Сла́ва, и ны́не, глас 8:

Прииди́те, росси́йстии собо́ри, / прииди́те, ве́рных совокупле́ния, / в сре́тение Цари́цы Богоотрокови́цы: / се бо грядéт Цари́ца Свои́м о́бразом честны́м, / спасти́ град и лю́ди, от сопоста́тных пога́н невоева́ны. / О, чу́до ве́лие и преслáвное / и пребо́льши ума́! / Ка́ко пришéствием честна́го Ея́

о́браза сопроти́внии побежда́ются/ и оте́чество на́ше утвержда́ется?/ Нощь упразднѝся, и день прибли́жися./ Его́же ра́ди Тебе́, вину́ спасе́ния на́шего, естество́ на́ше прие́млет/ и вся тварь воспева́ет, Ти зову́щи:/ ра́дуйся, Предста́тельнице, и Помо́щнице,/ и спасе́ние душ на́ших.

Вход. Проки́мен дне. Чте́ния три.
Бытия́ чте́ние (глава́ 28):

Изы́де Иа́ков от студенца́ кля́твеннаго и и́де в Харра́нь./ И обре́те ме́сто, и спа та́мо,/ за́йде бо со́лнце;/ и взят от ка́мения ме́ста того́,/ и положѝ возгла́вие себе́,/ и спа на ме́сте о́ном, и сон ви́де./ И се ле́ствица, утвержде́на на земли́,/ еяже глава́ досяза́ше до небе́с,/ и А́нгели Бо́жии восхожда́ху и низхожда́ху по ней./ Госпо́дь же утвержда́шеся на ней и рече́:/ Аз Бог Авраа́мов, отца́ твоего́, и Бог Иса́аков, не бо́йся./ Земля́, иде́же ты спи́ши на ней,/ тебе́ дам ю́ и се́мени твоему́./ И бу́дет се́мя твое́, я́ко песо́к земны́й,/ и распространи́тся на мо́ре, и ли́ву, и се́вер, и на восто́ки,/ и возблагословя́тся о тебе́ вся коле́на земна́я и о се́мени твое́м./ И се Аз с тобо́ю, сохраня́яй тя на вся́ком пути́, а́може а́ще по́йдеши./ И возвращу́ тя в зе́млю сию́, я́ко не и́мам тебе́ оста́вити,/ до́ндеже сотвори́ти Ми вся, ели́ка глаго́лах тебе́./ И вста́ Иа́ков от сна своего́ и рече́:/ я́ко есть Госпо́дь на ме́сте сем, аз же не ве́дех./ И убоя́ся, и рече́:/ я́ко стра́шно ме́сто сие́,/ несть сие́, но дом Бо́жий,/ и сия́ врата́ Небе́сная.

Проро́чества Иезеки́илева чте́ние
(главы́ 43 и 44):

Та́ко глаго́лет Госпо́дь:/ бу́дет от дне осма́го и про́чее,/ сотворя́т иере́и на олтари́ всесожже́ния ва́шего/ и я́же спасе́ния ва́шего,/ и приму́ вы, глаго́лет Адонаи́ Госпо́дь./ И обрати́ мя на путь врат святы́х вне́шних, зря́щих на восто́ки, и сия́ бя́ху затворе́на./ И рече́ Госпо́дь ко мне:/ врата́ сия́ затворе́на бу́дут и не отве́рзутся,/ и никто́же про́йдет сквозе́ их,/ я́ко Госпо́дь, Бог Изра́илев, про́йдет и́ми, и бу́дут затворе́на./ Я́ко игу́мен ся́дет в них сне́сти хлеб,/ по пути́ ела́мских врат вни́дет

и по пути́ его́ изы́дет. / И введе́ мя по пути́ врат святы́х, су́щих к се́веру, пря́мо хра́му, / и ви́дех, и се испо́лнь сла́вы храм Госпо́день.

При́тчей чте́ние (глава́ 9):

Прему́дрость созда́ себе́ дом и утверди́ столпо́в седмь. / Закла́ своя́ же́ртвенная, и раствори́ в ча́ше свое́й вино́, / и уготова́ свою́ трапе́зу. / Посла́ своя́ рабы́, созыва́ющи с высо́ким пропове́данием на ча́шу, глаго́лющи: / и́же есть безу́мен, да уклони́тся ко мне. / И тре́бующим ума́ рече́: / прииди́те, яди́те мой хлеб и пи́йте вино́, е́же раствори́х вам. / Оста́вите безу́мие, и жи́ви бу́дете. / И взыщи́те ра́зума, да пожи́вете́ / и испра́вите ра́зум в ве́дении. / Наказу́яй злы́я прии́мет себе́ безче́стие, / обличаяй же нечести́ваго опоро́чит себе́, / обличе́ние бо нечести́вому — ра́ны ему́. / Не облича́й злых, да не возненави́дят тебе́, / облича́й прему́дра, и возлю́бит тя. / Даждь прему́дрому ви́ну, и прему́дрший бу́дет. / Сказу́й пра́ведному, и приложи́т прииматы. / Нача́ло прему́дрости — страх Госпо́день, / и сове́т святы́х — ра́зум. / Разуме́ти бо зако́н по́мысла есть благо́: / сим бо о́бразом мно́гое пожи́ве́ши вре́мя, / и приложа́тся тебе́ ле́та живота́.

На литии́ стихи́ры, глас 2. Самогла́сны:

Я́ко вои́стинну дре́вняго кивота́ пречестне́е, / егда́ Дави́д, собрав чи́ны, ликовствова́ше, / ны́не Твоя́, Богоро́дице, ико́на, / е́йже предстоя́т архиере́ев собо́ри, / и с чи́нми Ангел, / и все христоименити́х люде́й мно́жество / досто́йно блажа́т Тя, Ма́терь Бо́жию, / и прославля́ют раболе́пно, / и чествуют, и покланя́ются, / и мо́лятся Тебе́ по Бо́зе: / да мир умири́ши в правосла́вии, / и оте́чество утверди́ши, / и спасе́ши от всех зол Твоя́ рабы́, / я́ко еди́на Благословенная.

Предстоя́т Ти, Госпоже́ Богоро́дице, / пред Твои́м, Пречи́стая, о́бразом, / архиере́ев сосло́вие и вси лю́дие, / мона́си и прости́и, / ве́дуще Тя вои́стинну Помо́щницу си́льну и непобеди́му, / моле́ния Тебе́ приноси́ти от всея́ души́ подвиза́ются / и поуща́ют на моли́тву к Бо́гу, / тре́бующе Твоея́

по́мощи,/ да простре́ши богоно́сныя Твоя́ ру́ки/ и умо́лиши за мир./ Вонми́ и услы́ши, Влады́чице,/ и пода́ждь утеше́ние рабо́м Твои́м,/ до́ндеже не одоле́ют ны грехи́ на́ша тя́жкия и лю́тыя:/ Твоея́ бо всегда́ тре́буем вси по́мощи.

Глас 8: Пе́рвее написа́вшейся Твое́й ико́не/ ева́нгельских та́ин благове́стником/ и к Тебе́, Цари́це, принесе́нней,/ да усво́иши ту/ и си́льну соде́лаеши спасти́ чествующия Тя./ И пора́довалася еси́, я́ко су́щи Ми́лостива,/ спасе́ния на́шего Соде́тельница,/ я́ко уста́ и глас ико́не бы́вше,/ я́коже и Бо́га внегда́ зачина́ющи во чре́ве,/ песнь воспе́ла еси́:/ се отны́не ублажа́т Мя вси ро́ди./ И, на ту зря́щи, глаго́лала еси́ со вла́стию:/ с сим о́бразом благода́ть Моя́ и си́ла./ И мы и́стинно ве́руем, я́ко се рекла́ еси́, Госпоже́:/ сим о́бразом с на́ми еси́./ Тем благогове́йно предстоя́ще, покланя́емся Тебе́, рабы́ Твои́:/ посети́ ны Твои́ми Ма́терними щедро́тами.

Глас 7: Гора́ еси́ вели́кая и пресла́вная,/ па́че горы́ Сина́йския, Богоро́дице./ Она́ бо, не терпя́ше сни́тия сла́вы Бо́жия, во о́бразех и се́нех,/ огне́м возгара́шеся,/ и гро́ми и мо́лнии та́мо бы́ша./ Ты же, весь Боже́ственный огнь сущ,/ Бо́жие Сло́во во чре́ве Твое́м неопа́льно носи́ла еси́/ и от сосе́ц Твои́х млеко́м пита́ла еси́ ма́нием Нося́щаго вся./ И Ма́тернее дерзнове́ние к Нему́ иму́щи,/ помози́, Влады́чице, ве́рно пра́зднующим Твой честны́й пра́здник/ и не забу́ди, ми́лостивно посеща́ющи,/ прия́ла бо еси́ от Бо́га дар/ стро́ити и покрыва́ти христоимени́тое ста́до, рабы́ Твоя́.

Сла́ва, и ны́не, глас 6:

Тебе́ вси ро́ди челове́честии/ хва́льныя да́ры прино́сят, Влады́чице,/ и мо́лятся я́ко Цари́це и Ма́тери Бо́жии,/ проро́цы Тя прему́дро проповеда́ша,/ леви́ти благослови́ша,/ апо́столи и му́ченицы исповеда́ша,/ вся сосло́вия покланя́ются,/ архиере́е проповеда́ют,/ мона́си и прости́и благогове́ют,/ бога́тии и убо́зии, сироты́ и вдовы́,/ и всяк во́зраст, и вся́ко преспе́яние,/ ста́рческое и младе́нческое,/ под кров Твой держа́вный с ве́рою

прибега́ем:/ покры́й и соблюди́, Госпоже́, моли́твами Твои́ми/ и спаси́ от бед ду́ши на́ша.

На стихо́вне стихи́ры, глас 8.

Подо́бен: Что́ вас наречём:

Что́ Тя наречём, Богоро́дице Влады́чице?/ Ко́рень ли Иессе́ов?/ От Тебе́ бо нам Христо́с, я́ко цвет, изы́де./ Ма́нну ли, ве́рных сердца́ услажда́ющую Твои́м Рождество́м?/ Руно́ Гедео́ново?/ На Тя бо Христо́с, я́ко роса́, сни́де/ и Тя Засту́пницу нам показа́./ Его́же моли́ спасти́ ду́ши на́ша.

Стих: Слы́ши, Дщи, и виждь,/ и приклони́ у́хо Твое́.

Да вси похва́лим, ве́рнии,/ таково́ нам заступле́ние да́вшую непосты́дное,/ и непребори́мое на враги́ одоле́ние побе́дное,/ и нам всем спасе́ние,/ и гра́ду на́шему сте́ну и покро́в,/ и основа́ние непоколеби́мое,/ и оте́честву на́шему на сопоста́ты посо́бие,/ и непобеди́мую побе́ду.

Стих: Кля́тся Госпо́дь Дави́ду и́стиною/ и не отве́ржется ея́.

Досто́йно Тя блажи́т челове́ческий род, Чи́стая,/ я́ко спаса́еши чту́щия Тя от всех бед./ Ты бо, Госпоже́ Де́во Чи́стая,/ Засту́пница непосты́дная Твои́м рабо́м показа́лася еси́/ и Моли́твенница тепла́ к Бо́гу/ от находя́щих скорбе́й./ Тобо́ю ва́рварская шата́ния разруша́ются/ и стре́лы вра́жия упражня́ются,/ и, рабы́ Твои́, от одержа́щих бед изба́вльшеся,/ Тя, Богома́ти, пе́сньми ублажа́ем.

Сла́ва, и ны́не, глас то́йже. Самогла́сен:

Да ра́дуются росси́йстии собо́ри,/ да ликовству́ет естество́,/ я́ко Твоего́, Чи́стая, честна́го о́браза прише́ствием/ град наш спаса́ется,/ рабы́ Твои́, от одержа́щия ну́жды изба́вльшеся,/ Тебе́, Чи́стая, взыва́ют:/ ра́дуйся, до́брых вино́вная,/ и Засту́пнице непосты́дная,/ и спасе́ние душ на́ших.

Тропа́рь, глас 4:

Днесь све́тло красу́ется сла́внейший град Москва́,/ я́ко зарю́ со́лнечную, воспри́емши, Влады́чице,/ чудотво́рную Твою́ ико́ну,/ к не́йже

ны́не мы притека́юще и моля́щеся Тебе́, взыва́ем си́це:/ о пречу́дная Влады́чице Богоро́дице!/ Моли́ся из Тебе́ воплоще́нному Христу́ Бо́гу на́шему,/ да изба́вит град сей и вся гра́ды и страны́ христиа́нския/ невреди́мы от всех наве́т вра́жиих/ и спасе́т ду́ши на́ша, я́ко Милосе́рд.

Тропарь Пресвятей Богородице ради иконы Ея «Елецкия-Владимирския» зри на страницах 90—91.

НА У́ТРЕНИ

По 1-й стихоло́гии седа́лен, глас 4.

Подо́бен: Удиви́ся Ио́сиф:

Боже́ственными заря́ми просвети́ пою́щия Тя и умы́ утверди́, Непоро́чная Де́во,/ кре́пкая Засту́пнице ми́ра всего́./ Те́мже торжеству́ем вси, любо́вию пою́ще Тя и прише́ствие Твоего́ о́браза сла́вяще:/ не преста́й, Де́во, моли́твами Твои́ми спаса́ющи рабы́ Твоя́ от вся́кия беды́,/ еди́на Благослове́нная.

Сла́ва, и ны́не, Богоро́дичен:

Неве́сто Неискусобра́чная, прему́дрости село́ показа́ся утро́ба Твоя́ Бо́га Сло́ва:/ Ты бо еди́на, Ма́ти Бо́жия, благи́х Хода́таица яви́вшися,/ вся́ких страсте́й изба́ви рабы́ Твоя́, непреста́нно воспева́ющия сла́ву Твою́.

По 2-й стихоло́гии седа́лен, глас 3.

Подо́бен: Красоте́ де́вства:

Я́ко звезда́ многосве́тлая, взы́де от восто́ка к за́паду Твой о́браз, Богома́ти,/ озари́ ско́рби тьмо́ю одержи́мых, и преще́ния враг изба́ви,/ и, вся тех се́ти разруши́в, яви́ся Предста́тельница кре́пкая,/ ору́жие непобеди́мое на враги́ ми́ру всему́:/ из Тебе́ бо всех Влады́ка плоть прии́м, вся челове́ки обожи́.

Сла́ва, и ны́не, то́йже.

По полиеле́и припе́в:

Досто́йно есть велича́ти Тя, Богоро́дице,/ честне́йшую Херуви́м/ и сла́внейшую без сравне́ния Серафи́м.

Псало́м избра́нный: Бо́же, суд Твой царе́ви даждь:

Та́же седа́лен, глас 1:

Блаже́нна еси́ Ты, Богоро́дице Чи́стая, вели́чествия Твоя́ кто́ воспе́ти мо́жет? / Е́же чу́до стра́шно и чу́до ве́лие содея́вши, / Твои́ми моли́твами, Богома́ти, чту́щий Тя град всегда́ свобожда́ется от всех бед, / тьмы и меча́, пога́ных плене́ния и вся́каго гне́ва. / Те́мже мы, зря́ще честно́е о́браза Твоего́ прише́ствие, / хва́лим, я́ко Цари́цу воспева́юще, ве́рнии, / словесы́ Тя, Чи́стая, блажа́ще, глаго́лем: / Богоро́дице Чи́стая, моли́ воплоще́нного из Тебе́ спасти́ся душа́м на́шим.

Сла́ва, и ны́не, то́йже.

Степе́нна, 1-й антифон 4-го гласа. Проки́мен: Помяну́ и́мя Твое́ / во вся́ком ро́де и ро́де. Стих: Слы́ши, Дщи, и виждь, и приклони́ у́хо Твое́. Вся́кое дыха́ние: Ева́нгелие от Луки́, зача́ло 4.

По 50-м псалме́ стихи́ра, глас 2:

Гото́вися, всечестны́й гра́де Москва́, / на сре́тение Де́вы Богома́тере: / се бо грядёт к тебе́ / све́тлое вели́кое со́лнце от врат затворе́нных. / Тьма у́бо ско́рби твоея́ отгоня́ется, / свет же твоего́ весе́лия исполня́ется, / бу́ря сопроти́вных ве́тров уставля́ется, / му́жие и свяще́нницы в печа́лех сла́дкое утеше́ние прие́млют, / Цари́це еди́ной покланя́ются / и, моля́щеся, глаго́лют: / Пречи́стая Де́во, / мольба́ми Твои́ми изба́ви рабы́ Твоя́ / от вся́кия беды́ и печа́ли.

Кано́н похвале́ Богоро́дицы со ирмосо́м на 6 и пра́здника, глас 4, на 8.

Песнь 1

Ирмо́с: *Отве́рзу уста́ моя́, / и напо́лнятся Ду́ха, / и сло́во отры́гну Цари́це Ма́тери, / и явлю́ся, све́тло торжеству́я, / и воспою́, ра́дуяся, Тоя́ чудеса́.*

Просвети́, Влады́чице, ду́ши на́ша зарёю Божественною, па́че ума́ благода́тию Твое́ю, / и незави́-

стный дар пода́ждь ми воспе́ти Тя,/ я́ко По-мо́щницу челове́ческому существу́, Препе́тая,/ ве́рное заступле́ние, на враги́ побе́ду оте́честву на́шему.

Прииди́те, собери́теся, росси́йстии собо́ри,/ в пречестны́й храм Всенепоро́чныя Влады́чицы/ и возопи́йте, уми́льно моля́щеся, к честно́му о́бразу взира́юще:/ Богоро́дице Безневе́стная, хва́лящия Тя спаси́.

Твой, Богома́ти, всечестны́й о́браз/ Богогла́сный Ева́нгелия Христо́ва списа́тель, пребоже́ственный Лука́, написа́в,/ Творца́ всех на Твои́х честны́х рука́х вообрази́,/ к нему́же притека́ющия напа́сти и печа́ли избавля́еши/ и вся покрыва́еши Твое́ю ми́лостию.

Храм прекра́сный, Соде́тель всех еди́ну Тя обре́т,/ в Тя всели́ся и челове́ки обожи́./ К Нему́же за ны, Богоро́дице, моли́ся,/ спасти́ ны от пога́ных плене́ния и вся́кия ины́я ско́рби, находя́щия на ны,/ да Твоего́ днесь о́браза сре́тение всече́стно пра́зднуем.

Песнь 3

Ирмо́с: ***Твоя́ песнослове́цы, Богоро́дице,/ Живы́й и Незави́стный Исто́чниче,/ лик себе́ совокупля́шия, духо́вно утверди́,/ в Божественней Твое́й сла́ве/ венце́в сла́вы сподо́би.***

Все помышле́ние отве́ргше, Богому́дрии, приди́те в сре́тение прекра́сныя зари́,/ держа́щия пресве́тлую лучу́, вся просвеща́ющую/ и ми́лостию весь мир обога́щшую.

Твою́, Богома́ти, всечестну́ю и чудотво́рную ико́ну росси́йстии лю́ди стяжа́вше,/ я́ко заступле́ние кре́пко и сте́ну неруши́му,/ мо́лятся Ти, на враги́ побе́ду дарова́ти оте́честву на́шему.

О́блак светоза́рный показа́ся,/ росо́ю благода́ти вся омыва́ющи теле́сныя скве́рны/ и ду́ши просвеща́ющи, еди́на Всепе́тая.

Дре́во многопло́дно яви́лася еси́, пи́щею неги́блющею вся насыща́ющи,/ ду́ши же веселя́щи, Богоневе́сто Чи́стая,/ добродея́ния всем источи́/ и от скорбе́й ну́ждных спаси́.

Ин конда́к, глас 8.

Подо́бен: Взбра́нной:

К Взбра́нней Воево́де и Засту́пнице, Де́ве и Богоро́дице,/ в чи́стей со́вести, ве́рою утвердивше́ся, ру́сстии наро́ди,/ невозвра́тно наде́жду иму́ще, притецем,/ к чудотво́рному Ея́ и пречи́стому о́бразу, и возопием Ей:/ ра́дуйся, Неве́сто Неневе́стная.

Седа́лен, глас 4.

Подо́бен: Удиви́ся Ио́сиф:

Наро́ди боголюби́вии, прииди́те в сре́тение:/ се бо прихо́дит Де́ва, всех проро́ков превы́шши,/ честны́м Свои́м о́бразом, Жизнода́теля ми́ру на рука́х име́ющи,/ град Свой сохраня́ти стра́ждущий, ва́рварскую де́рзость низложи́ти,/ вообрази́тися всем Храни́тельница тверда́,/ держа́ва и огражде́ние ве́рно моля́щимся.

Сла́ва, и ны́не, то́йже.

Песнь 4

Ирмо́с: *Неизсле́дный Бо́жий Сове́т,/ е́же от Де́вы воплоще́ния/ Тебе́, Вы́шняго,/ проро́к Авваку́м усмотря́я, зовя́ше:/ сла́ва си́ле Твое́й, Го́споди.*

Го́ру превели́ю, ю́же Дании́л ви́де, от нея́же ка́мень отсече́ся без руки́/ и вся собла́зны истни́, ве́рныя же просвети́,/ и́стинное светоза́рное со́лнце показа́, луча́ми просвеща́ющи, Богоро́дице Присноде́во.

Вооружа́ются на лю́ди Твоя́, Чи́стая Богоро́дице, сы́нове Ага́рины,/ злый сове́т творя́ще, гра́ды разоря́юще, ве́рныя же погубля́юще,/ но Ты, Всепе́тая, Твое́ю ми́лостию вся низложи́,/ исма́ильтяны враги́ покаря́ющи оте́честву на́шему.

Не́бо одушевле́но, еди́на Богома́ти, Свет ве́лий прие́мши,/ вся просвеща́ющи, тьму держа́щих бед разжени́/ и нас Вы́шняго прича́стия сподо́би.

Дави́д пред кивото́м ликовству́ет, леви́ти же воспева́ют,/ па́че же пред Тобо́ю, Богороди́тельнице Чи́стая,/ Росси́я хвала́ми я́ко Цари́цу воспева́ет,/ гла́сы моле́бными приле́жно Ти вопию́щи:/ ра́дуйся, Засту́пнице гра́да на́шего.

Песнь 5

Ирмо́с: ***Ужасо́шася всяческая/ о Божественней сла́ве Твое́й:/ Ты бо, Неискусобра́чная Де́во,/ име́ла еси́ во утро́бе над все́ми Бо́га/ и родила́ еси́ Безле́тнаго Сы́на,/ всем воспева́ющим Тя/ мир подава́ющая.***

Тебе́, Богома́ти, вели́кий во проро́цех Иса́ия прови́де ду́хом,/ Угль име́ющу во чре́ве, ве́рныя просвеща́ющ и собла́зны вся пожига́ющ,/ спаса́я род челове́ч.

Жезл Ааро́нов прозябла́ еси́/ и зло́бный ко́рень исто́ргнула еси́, Де́во Богоневе́стная,/ Жизнода́теля ро́ждши ми́ру,/ Его́же моли́ сему́ гра́ду спасти́ся от мно́гих напа́стей.

Ны́не у́бо приступи́те с весе́лием, Богоизбра́нное ста́до, росси́йстии собо́ри,/ ко Всечестне́й Бо́жии Ма́тери и честны́й Ея́ о́браз любе́зно приими́те:/ се бо благода́ть неисчерпа́емая, во́ды точа́щи Боже́ственныя неоску́дно,/ Ю́же, ве́рнии, почти́м и честно́му о́бразу Ея́ поклони́мся.

От ко́рене Иессе́ева дре́во возрасте́ всем живо́тное,/ Плод у́бо прозябла́ еси́ во утро́бе Твое́й, Де́во Чи́стая,/ вся лю́ди насыща́ющи Твое́ю ми́лостию.

Песнь 6

Ирмо́с: ***Боже́ственное сие́ и всечестно́е/ соверша́юще пра́зднество,/ Богому́дрии, Богома́тере,/ прииди́те, рука́ми воспле́щим,/ от Нея́ ро́ждшагося Бо́га сла́вим.***

От Тебе́, Богома́ти, истече́ пото́к сла́дкий,/ вся напая́я лю́ди, душ измыва́я скве́рны, Богоро́дице Влады́чице,/ спаси́ всех, покланя́ющихся ве́рно честно́му о́бразу Твоему́.

Вси у́бо, совоку́пльшеся вку́пе, воспое́м Чи́стую Де́ву,/ Богоизбра́нную ле́ствицу Иа́ковлю, Гедео́ново же руно́, ра́дости Ходата́ицу,/ кре́пость и похвалу́ спаса́емых, Богороди́тельницу Чи́стую.

Се ны́не весе́лие приближа́ется,/ скорбь же потребля́ется, ве́рнии спаса́ются,/ я́ко от исто́чника ра́дость почерпа́юще, вы́ну хвала́ми воспева́ют:/ ра́дуйся, Чи́стая Влады́чице, спасе́ния на́шего нача́ток/ и всех ве́рных стена́ и похвала́.

Пода́ждь нам по́мощь мольба́ми Твои́ми, Пречи́стая Богоро́дице,/ ско́рби у́бо наха́дят на ны и печа́ли умножа́ются, врази́ ополча́ются,/ но Ты, Пречи́стая, предста́вши, изба́ви,/ врагов на́ших шата́ние низложи́, на враги́ побе́ду да́руй,/ да посра́мятся вси, явля́ющии рабо́м Твои́м зла́я.

Конда́к, глас 8.

Подо́бен: Взбра́нной:

Взбра́нной Воево́де победи́тельная,/ я́ко изба́вльшеся от злых/ прише́ствием Твоего́ честна́го о́браза, Влады́чице Богоро́дице,/ све́тло сотворя́ем пра́зднество сре́тения Твоего́ и обы́чно зове́м Ти:/ ра́дуйся, Неве́сто Неневе́стная.

И́кос:

А́нгел Предста́тель с Небесе́ по́слан бысть рещи́ Богоро́дице: ра́дуйся,/ и, со безпло́тным гла́сом воплоща́ема Тя зря, Го́споди, ужаса́шеся,/ и стоя́ше, зовы́й к Ней такова́я:/ ра́дуйся, Е́юже ра́дость возсия́ет;/ ра́дуйся, Е́юже кля́тва исче́знет./ Ра́дуйся, па́дшаго Ада́ма воззва́ние;/ ра́дуйся, слез Е́виных избавле́ние./ Ра́дуйся, высото́ неудобовосходи́мая челове́ческими по́мыслы;/ ра́дуйся, глубино́ неудобозри́мая и а́нгельскима очи́ма./ Ра́дуйся, я́ко еси́ Царе́во седа́лище;/ ра́дуйся, я́ко но́сиши Нося́щаго вся./ Ра́дуйся, звездо́, явля́ющая со́лнце;/ ра́дуйся, утро́бо Боже́ственнаго воплоще́ния./ Ра́дуйся, Е́юже обновля́ется тварь;/ ра́дуйся, Е́юже покланя́емся Творцу́./ Ра́дуйся, Неве́сто Неневе́стная.

Песнь 7

Ирмо́с: *Не послужи́ша тва́ри Богому́дрии/ па́че Созда́вшаго,/ но, о́гненное прещ́ение му́жески попра́вше,/ ра́довахуся, пою́ще:/ препе́тый отцев Госпо́дь и Бог, благослове́н еси́.*

Я́ко порфи́рою и ви́ссом, черве́леною хлами́дою, Де́во Богоро́дице Влады́чице,/ град Твой Тобо́ю оде́явся, Христа́ величае́т/ и прише́ствие честна́го Твоего́ о́браза сла́вит,/ я́вльшася па́че луч со́лнечных/ и немра́чным све́том просвеща́юща велегла́сно хва́лящия Тя.

Скрижа́ли, богопи́санныя пе́рстом Ду́ха, в я́рости Моисе́й сокруши́;/ но в Тебе́, Чи́стая, пресла́вный Творе́ц всели́вся, невре́дну Тя сохрани́./ Ему́же пое́м:/ оте́ц на́ших Бо́же, благослове́н еси́.

Приими́ Твои́х раб мольбы́, Пречи́стая Де́во Богоро́дице,/ непостоя́нную бу́рю ути́ши моли́твами Твои́ми/ и сове́ты проти́вных врагов разжени́,/ напа́дающих на ста́до Твое́, Всенепоро́чная Влады́чице.

Тебе́ еди́ну Помо́щницу ро́ду челове́ческому, Богоро́дице Мари́е,/ Зиждите́ль всех рождество́м Свои́м назна́мена и проро́цы прообрази́ша:/ ов Тя дверь, ин же Тя ло́жницу Бо́жию;/ мы же Тя воспева́ем Роди́тельницу Бо́жию, и Хода́таицу к Бо́гу,/ и Засту́пницу от всех зол, находя́щих на ны.

Песнь 8

Ирмо́с: *О́троки благочести́выя в пещи́/ Рождество́ Богоро́дичо спасло́ есть,/ тогда́ у́бо образу́емое,/ ны́не же де́йствуемое,/ вселе́нную всю воздвиза́ет пе́ти Тебе́:/ Го́спода по́йте, дела́,/ и превозноси́те Его́ во вся ве́ки.*

Ка́ко Тя, Де́во, по достоя́нию воспое́м?/ По́мощь тве́рдую, Храни́тельницу жи́зни на́шея/ и Хода́таицу непрело́жну к Сы́ну Твоему́ и Бо́гу на́шему,/ Его́же воспева́ем и превозно́сим во ве́ки.

Цве́те прекра́сный и воня́ пи́щная, облагоуха́еши, Богоро́дице Мари́е, вся,/ и спаса́еши, и от неду́г исцеля́еши, бе́сы прогоня́еши./ Те́мже Ти вопие́м:/ ра́дуйся, Помо́щнице всем моля́щимся ве́рным.

Столп я́вльшися, Богома́ти, нахожде́ния проти́вных отгоня́:/ Тя бо чту́щим се́рдцем те́плым яви́лася еси́ стена́, и огражде́ние,/ и спаси́тельное прибе́жище.

Дави́дски воспева́ем Ти песнь, го́ру Бо́жию Тя имену́юще, Пречи́стая Де́во:/ Исто́чника бо су́щим приснотеку́щаго источи́ла еси́./ Его́же пое́м и превозно́сим во ве́ки.

Песнь 9

Ирмо́с: *Всяк земноро́дный/ да взыгра́ется, Ду́хом просвеща́емь,/ да торжеству́ет же Безпло́тных*

умо́в естество́, / почита́ющее свяще́нное торже-ство́ Богома́тере, / и да вопие́т: / ра́дуйся, Всеблаже́нная Богоро́дице, / Чи́стая Присноде́во.

Ра́дости Ходата́ице, возвесели́ наш смысл вопи́ти Тебе́, Богоро́дице Чи́стая: / ра́дуйся, Храни́тельнице на́ша, / держа́во, и огражде́ние, и спаси́тельное прибе́жище.

Да восхва́лят согла́сно Тя не́бо и земля́, / я́ко Жизнода́теля ми́ру ро́ждши: / ра́дуйся, ти́хое приста́нище, живо́тныя воды́ исто́чниче неисчерпа́емый, Влады́чице.

Собра́вшеся днесь, лю́дие, во сре́тение Пречи́стыя Бо́жия Ма́тере, / Я́же виногра́да мы́сленнаго грезн нося́щи, / вино́ источа́ющ всегда́ и весе́лия всех исполня́ющ, / я́ко Богоро́дицу по до́лгу сла́вим.

Божественная река́ вод живо́тных, вся удо́лия напоя́ющи, / на́ша собла́зны, Богома́ти, погрузи́ и до конца́ потреби́.

Свети́лен.

Подо́бен: Посети́л ны:

Да почти́тся днесь Богома́ти, Зиждите́ля ро́ждшая, / ра́йских двере́й отверзе́ние и всего́ ми́ра очище́ние, / побе́ду да́вшая христолюби́вому во́инству, / о Сей бо проро́цы глаго́лаша, Той поклони́мся.

Сла́ва, и ны́не:

Пресве́тлая днесь ми́лостивная све́тлость, / Бо́жия благода́ть, вся ра́достно одожде́ет небе́сными ту́чами, / на стези́ сла́дкия направля́ющи, Богоро́дице Влады́чице, / всех, позна́вших Тя зе́мных, Присноде́во, / ны́не бо вся земля́ Росси́йская ра́дуется, ве́рою Тя сла́вящи.

На хвали́тех стихи́ры, на 4, глас 4.

Подо́бен: Я́ко до́бля:

Наста́вницу Тя заблу́ждшим / и приста́нище спаси́тельное / в пучи́не, Влады́чице, и в бу́ри, / и во искуше́ниих, и в печа́лех / Христо́с Тя всем показа́, / Сын Твой и Бог наш, / ве́рно приходя́щим к Тебе́. / Его́же моли́ от злых бед изба́витися / ве́дущим Богоро́дицу Тя вои́стинну.

Тле́ние потреби́ла еси́/ и боле́знь, Всепе́тая, дре́внюю всю Рождество́м Твои́м:/ Живо́т бо ми́рови ро́ждши/ и смерть разруши́вши,/ боле́зни, Блага́я, исцеля́еши/ ве́рно о́браза Твоего́ чудеса́ воспева́ющих,/ и любо́вию кла́няющихся,/ и чту́щих Тя, Святу́ю и честне́йшую Наста́вницу.

Я́ко исто́чник Тя, Препе́тая,/ живота́ и благода́ти, источа́ющий чудеса́/ и цельбу́ страсте́й душе́вных и теле́сных,/ я́ко быстрину́ оставле́ния,/ ми́лости щедро́т неисчерпа́емое мо́ре ви́дяще,/ Тебе́ припа́даем, вси, оскорбля́емии ны́не,/ прося́ще вси разреше́ния бу́дущаго муче́ния.

Сла́ва, и ны́не, глас 8:

И́же на Херуви́мех е́здяй/ и пева́емый от Серафи́м,/ сшел еси́ с Небесе́ пророчески, Бла́же,/ и всели́лся еси́ во утро́бу Чи́стыя Богоотрокови́цы,/ Ю́же А́нгели воспе́ша та́йно:/ ра́дуйся, ра́достная Де́во,/ необъя́тнаго я́ко Бо́га во чре́ве Твое́м прие́мши па́че сло́ва,/ от неве́рия в ве́ру мир преводя́ща./ Сла́ва Тебе́, Христе́, еди́не Ми́лостиве и Человеколю́бче.

Славосло́вие вели́кое. И отпу́ст.

НА ЛИТУРГИ́И

Блаже́нны, от кано́на пе́сни 3-я и 6-я. Слу́жба вся Богоро́дицы.

Моли́тва

О Всеми́лостивая Госпоже́ Богоро́дице, Небе́сная Цари́це, Всемо́щная Засту́пнице, непосты́дное на́ше Упова́ние! Благодаря́ще Тя о всех вели́ких благодея́ниих, в ро́ды родо́в лю́дем росси́йским от Тебе́ бы́вших, пред пречи́стым о́бразом Твои́м мо́лим Тя: сохрани́ град сей *(или: весь сию́, или: святу́ю оби́тель сию́* **и предстоя́щия рабы́ Твоя́ и всю Зе́млю Ру́сскую от гла́да, губи́тельства, земли́ трясе́ния, пото́па, огня́, меча́, наше́ствия иноплеме́нных и междоусо́бныя бра́ни. Сохрани́ и спаси́, Госпоже́, Вели́каго Господи́на и Отца́ на́шего** *(имя рек),* **Святе́йшаго Патриа́рха Моско́вскаго и всея́ Руси́, и Господи́на на́шего** *(имя рек),* **Преосвяще́ннейшаго епи́скопа** *(или: архиепи́скопа, или: мит-*

рополи́та) *(титул),* и вся Преосвяще́нныя митрополи́ты, архиепи́скопы и епи́скопы правосла́вныя. Даждь им Це́рковь Росси́йскую до́бре упра́вити, ве́рныя о́вцы Христо́вы неги́блемы соблюсти́. Помяни́, Влады́чице, и весь свяще́ннический и мона́шеский чин и спасе́ние их, согре́й сердца́ их ре́вностию о Бо́зе и досто́йно зва́ния своего́ ходи́ти коего́ждо укрепи́. Спаси́, Госпоже́, и поми́луй и вся рабы́ Твоя́ и да́руй нам путь земна́го по́прища без поро́ка преити́. Утверди́ нас в ве́ре Христо́вей и во усе́рдии ко Правосла́вней Це́ркви, вложи́ в сердца́ на́ша дух стра́ха Бо́жия, дух благоче́стия, дух смире́ния, в напа́стех терпе́ние нам пода́ждь, во благоде́нствии — воздержа́ние, к бли́жним любо́вь, ко врагу́ всепроще́ние, в до́брых де́лех преуспе́яние. Изба́ви нас от вся́каго искуше́ния и от окамене́ннаго нечу́вствия, в стра́шный же день Суда́ сподо́би нас хода́тайством Твои́м ста́ти одесну́ю Сы́на Твоего́, Христа́ Бо́га на́шего, Ему́же подоба́ет вся́кая сла́ва, честь и поклоне́ние со Отце́м и Святы́м Ду́хом, ны́не и при́сно и во ве́ки веко́в. Ами́нь.

Владимирская икона Божией Матери написана Евангелистом Лукой на доске от стола, за которым трапезовал Спаситель с Пречистой Матерью и праведным Иосифом. Божия Матерь, увидев этот образ, произнесла: «Отныне ублажат Меня все роды. Благодать Рождшегося от Меня и Моя с этой иконой да будет».

В 1131 году икона была прислана на Русь из Константинополя святому князю Мстиславу († 1132, память 15 апреля) и была поставлена в Девичьем монастыре Вышгорода — древнего удельного города святой равноапостольной великой княгини Ольги.

Сын Юрия Долгорукого святой Андрей Боголюбский в 1155 году принес икону во Владимир и поместил в воздвигнутом им знаменитом Успенском соборе. С того времени икона получила именование Владимирской. В 1395 году икону впервые принесли в Москву. Так благословением Божией Матери скрепились духовные узы Византии и Руси — через Киев, Владимир и Москву.

Владимирской иконе Пресвятой Богородицы празднование бывает

несколько раз в году (21 мая, 23 июня, 26 августа). Наиболее торжественное празднование совершается 26 августа, установленное в честь сретения Владимирской иконы при перенесении ее из Владимира в Москву. В 1395 году страшный завоеватель хан Тамерлан (Темир-Аксак) достиг пределов рязанских, взял город Елец и, направляясь к Москве, приблизился к берегам Дона. Великий князь Василий Димитриевич вышел с войском к Коломне и остановился на берегу Оки. Он молился святителям Московским и преподобному Сергию о избавлении Отечества и написал Митрополиту Московскому, святителю Киприану (память 16 сентября), чтобы наступивший Успенский пост был посвящен усердным молитвам о помиловании и покаянию. Во Владимир, где находилась прославленная чудотворная икона, было послано духовенство. После литургии и молебна в праздник Успения Пресвятой Богородицы духовенство приняло икону и с крестным ходом понесло ее к Москве. Бесчисленное множество народа по обеим сторонам дороги, стоя на коленях, молило: «Матерь Божия, спаси землю Русскую!» В тот самый час, когда жители Москвы встречали икону на Кучковом поле, Тамерлан дремал в своем шатре. Вдруг он увидел во сне великую гору, с вершины которой к нему шли святители с золотыми жезлами, а над ними в лучезарном сиянии явилась Величавая Жена. Она повелела ему оставить пределы России. Проснувшись в трепете, Тамерлан спросил о значении видения. Знающие ответили, что сияющая Жена есть Матерь Божия, великая Защитница христиан. Тогда Тамерлан дал приказ полкам идти обратно. В память чудесного избавления Русской земли от Тамерлана на Кучковом поле, где была встречена икона, построили Сретенский монастырь, а на 26 августа было установлено всероссийское празднование в честь сретения Владимирской иконы Пресвятой Богородицы.

Пред Владимирской иконой Матери Божией свершились важнейшие события русской церковной истории: избрание и поставление святителя Ионы — Предстоятеля Автокефальной Русской Церкви (1448 г.), святителя Иова — первого Патриарха Московского и всея Руси (1589 г.), Святейшего Патриарха Тихона (1917 г.). В день празднования в честь Владимирской иконы Божией Матери совершена интронизация Святейшего Патриарха Московского и всея Руси Пимена — 21 мая/3 июня 1971 г.

Исторические дни 21 мая, 23 июня и 26 августа, связанные с этой святой иконой, стали памятными днями Русской Церкви.

В ТО́ЙЖЕ ДЕНЬ

Пра́знование Пресвяте́й Влады́чице на́шей Богоро́дице и Присноде́ве Мари́и ра́ди ико́ны Е́я, именуемыя «Еле́цкая-Влади́мирская»

Тропа́рь, глас 4:

Днесь све́тло краcу́ется дре́вний град Еле́ц,/ помина́юще сла́вное чу́до Пресвяты́я Богоро́дицы:/ егда́ бо на сто́гнах Первопресто́льныя Москвы́/ ико́ну Е́я чу́дную лю́дие моско́встии срета́ху,/ тогда́ Сама́, Влады́чице, на горе́ Арга-

ма́чстей во гра́де Ельце́, / на сре́тение нечести́вому Тамерла́ну ише́дше, / гро́зное его́ наше́ствие вспять обрати́. / Сего́ ди́внаго явле́ния изображе́ние на новопи́санней ико́не зря́ще / и Засту́пницу на́шу за вся благодея́ния Ея́ благодаря́ще, / уми́льно Ей взыва́ем: / и в пре́дняя не оста́ви нас, о Ма́ти Милосе́рдая.

Елецкая икона Божией Матери. Празднование этой иконе установлено в память о явлении Пресвятой Богородицы в 1395 году в городе Ельце во время нашествия татаро-монгольских полчищ на Русскую землю. Предводителю вражеских войск Тамерлану в сонном видении явилась Пресвятая Богородица, о чем сам Тамерлан впоследствии рассказывал, что он видел Светоносную Жену, запретившую ему идти дальше. В страхе и смятении Тамерлан повелел войскам отступить от города. Так была спасена Русская земля от опасного нашествия благодаря заступничеству Царицы Небесной.

В ТОЙЖЕ ДЕНЬ

Святы́х му́ченик Адриа́на и Ната́лии

НА ВЕЧЕ́РНИ

На Го́споди, воззва́х: стихи́ры святы́х, глас 4.

Подо́бен: Я́ко до́бля:

Пречестно́е страда́ние, / до́блественная боре́ния му́чеников, сла́вне, узре́в, / самово́льне вда́лся еси́ к подвигом му́жеским умо́м, / не пощади́в пло́ти любве́ ра́ди Божественныя. / Те́мже проше́л еси́ до́блественныя по́двиги, / смири́в го́рдость сопроти́внаго, / Адриа́не терпеливоду́шне.

В темни́цах затворя́емь, / волу́ями жи́лами бие́мь, / желе́зами же, сла́вне, отягчева́емь / и ка́мением сокруша́емь, / со мно́жеством му́ченик, / с ни́ми же блага́я Небе́сная получи́л еси́, / споспе́шницу супру́жницу име́я Ната́лию, / на Бо́га упова́вшую, / Адриа́не до́блественный.

Ада́ма супру́жница из рая́ изгна́ / сове́том зми́иным; / Ната́лия же Адриа́на в рай прему́дро введе́, / свяще́нными бесе́дами, / учи́нии наказу́ющи / боле́зненная страда́ния терпе́ти, / Не-

бе́сная воздая́ния ходата́йствующи / и ве́чнующую сла́ву.

Сла́ва, глас 6:

О супру́же святы́й и избра́нный Го́споду! / О версто́ изря́дная и блаже́нная Бо́гу! / О вожделе́нная дво́ице и возлю́бленная Христу́! / Кто не удиви́тся о сем, / услы́шав сих я́же вы́ше челове́ка дея́ния? / Ка́ко же́нский пол вмужи́ся на го́рькаго мучи́теля / и своего́ све́рстника укрепи́ / не вда́тися лю́тым, / но о ве́ре избра́ти, е́же умре́ти па́че, не́же жи́ти? / О, богоплете́нных глаго́л Ната́лии прему́дрыя! / О, поуче́ний Божественных, / небеса́ прешедших и к самому́ Престо́лу Вели́каго Царя́ / Адриа́на сла́внаго зна́ема поста́вльших! / Но, о дво́ице свята́я, / о нас Бо́гу моли́теся, / любо́вию творя́щих па́мять ва́шу, / напа́стей изба́вити и вся́кия ско́рби.

И ны́не, Богоро́дичен или́ Крестобогоро́дичен.

Подо́бен: Всю отложи́вше:

Ору́жие, я́коже рече́ Симео́н, / се́рдце Твое́ про́йде, / Пречи́стая Влады́чице, / егда́ узре́ла еси́ из Тебе́ Возсия́вшаго / неизрече́нным сло́вом, / от беззако́нных я́ко осужде́на, / возноси́ма на Крест, / о́цтом и же́лчию напаяемаго, / ре́бра же пробода́ема, / и ру́це и но́зе пригвожда́емы, / и, рыда́ющи, восклица́ше, / ма́терски вопию́щи: / что́ сие́, Ча́до Сладча́йшее, но́вое та́инство?

На стихо́вне Окто́иха.

Сла́ва, глас 1. Ефре́ма Кари́я:

Ре́вность му́жа благочести́ва / привлече́ жену́ боголюби́вую к поуче́нию све́тлу; / Адриа́н бо всеизря́дный, / Ната́лиими глаго́лы приведе́ся, / страда́ния тече́ние соверши́л есть. / О, жены́ боголюби́выя нра́ва! / Не я́коже бо Е́ва принесе́ Ада́му тле́ние, / но жизнь нескончаему супру́гу исходата́и. / Сию́ с му́жем похваля́юще, возопие́м Христу́: / даждь нам по́мощь моли́твами святы́х Твои́х.

И ны́не, Богоро́дичен или́ Крестобогоро́дичен.

Подóбен: Небéсных чинóв:

У Крестá предстоя́щи Сы́на и Бóга Твоегó / и долготерпéние Тогó смотря́ющи, / глаголáше, плáчущи, Мáти Чúстая: / увы́ Мне, Чáдо Сладчáйшее, / что́ сия́ страждеши непрáведно, Слóве Бóжий, / да спасéши человéчество.

Тропáрь, глас 4:

Мýченицы Твои́, Гóсподи, / во страдáниих свои́х венцы́ прия́ша нетлéнныя от Тебé, Бóга нáшего: / имýще бо крéпость Твою́, / мучúтелей низложúша, / сокрушúша и дéмонов немощны́я дéрзости. / Тех молúтвами / спаси́ дýши нáша.

Ин тропáрь мýченику Адриáну, глас 3:

Богáтство неиждивýщее вменúл еси́ / вéру спасéнную, треблажéнне, / остáвль отéческое нечéстие / и Влады́ки стопáми шéствуя, / Божéственными даровáнии обогатúлся еси́, / Адриáне слáвне; / Христá Бóга молú / спастúся душáм нáшим.

НА У́ТРЕНИ

Óба канóна Октóиха и святы́х на 4, глас 6.

Песнь 1

Ирмóс: *Я́ко по сýху, пешешéствовав Израúль / по бéздне стопáми, / гонúтеля фараóна / вúдя потопля́ема, / Бóгу побéдную песнь поúм, вопия́ше.*

В нощú мя житúя, сном лю́тым одержúма дея́ний, / к свéту покаáния, Бóже, воздвúгни молúтвами мýченик Твои́х, Христé, / да слáвлю Тя.

Востóком мы́сленнаго сóлнца озарúвшеся мýченицы / и дне сы́нове бы́вше, / всю йдольскую мглу крéпко потребúсте.

От устéн, искáпающих слáдости Божéственнаго рáзума, насладúвся, Адриáне, / яд изблевáл еси́ прéжняго неразýмия, воúстинну, Богоблажéнне.

Богорóдичен: Твоегó приéмши Содéтеля, я́ко Сам восхотé, / от безсéменна Твоегó чрéва пáче умá воплощáема, Чúстая, / твáрей воúстинну явúлася еси́ Влады́чица.

Песнь 3

Ирмо́с: ***Несть свят,/ я́коже Ты, Го́споди Бо́же мой,/ вознесы́й рог ве́рных Твои́х, Бла́же,/ и утверди́вый нас на ка́мени/ испове́дания Твоего́.***

Уз избежа́в и́дольскаго су́етства, му́чениче,/ связа́лся еси́ жела́нием любве́ Христо́вы/ и у́зам страда́лец Его́ ра́достию приобщи́лся еси́.

Завора́ми* желе́зными го́лени сокруша́еми, страстоте́рпцы Госпо́дни,/ нече́стия ко́сти терпе́ния завора́ми и му́жеством вои́стинну сокруши́сте.

Огне́м любве́ Боже́ственныя ду́шу опаля́ему супру́га/ распали́ла еси́ жела́нием ко Христу́,/ любо́вь плотску́ю, Ната́лие, до конца́ возненави́девши.

Богоро́дичен: Боже́ственнаго рождества́ Твоего́, Чи́стая,/ вся́кий естества́ чин превосхо́дит чу́до:/ Бо́га бо преесте́ственне зачала́ еси́ во чре́ве,/ и, ро́ждши, пребыва́еши Присноде́ва.

Конда́к, глас 4:

Жены́ Богому́дрыя Боже́ственная словеса́ в се́рдце положи́в,/ Адриа́не, му́чениче Христо́в, к мучи́телем усе́рдно устреми́лся еси́,/ с супру́гою вене́ц прие́мь.

Седа́лен, глас 4.

Подо́бен: Удиви́ся Ио́сиф:

Нече́стия запале́ние благоче́стия орошо́нием угаси́л еси́, страстоте́рпче,/ сокруше́нием твои́х удо́в и́дольскую кре́пость истни́л еси́,/ супру́жницу обре́т помо́щницу ко всем лю́тым, му́чениче, ополче́нием,/ с не́юже в Вы́шнее вселя́лся еси́ Ца́рство, Адриа́не, крепкоду́шне./ Христу́ моли́ся да́ти всем, чту́щим тя, ми́лость.

Сла́ва, и ны́не, Богоро́дичен:

Треволне́нии страстны́ми безсо́вестный аз обурева́емь, Чи́стая, призыва́ю Тя те́пле,/ да не пре́зриши мене́, окая́ннаго, поги́бнути, бе́здну милосе́рдия ро́ждши,/ ра́зве бо Тебе́, наде́жды не и́мам./ Да не, врагом у́бо обра́дование и смех,

---

* **завора́ми** — колами, засовами

наде́явся на Тя, явло́ся,/ и́бо мо́жеши, ели́ко хо́щеши, я́ко Ма́ти су́щи всех Бо́га.

Крестобогоро́дичен:

Де́ва и А́гница, ви́девши на Кресте́ без се́мене из Нея́ А́гнца ро́ждшагося/ и копие́м прободе́на, печа́ли уя́звлена стрела́ми, вопия́ше боле́зненно, восклица́ющи:/ что́ но́вое та́инство?/ Ка́ко умира́еши, И́же живота́ еди́н Госпо́дь?/ Те́мже воскресни́, па́дшаго воздвиза́я пра́отца.

Песнь 4

Ирмо́с: *Христо́с моя́ си́ла,/ Бог и Госпо́дь,/ честна́я Це́рковь/ боголе́пно пое́т, взыва́ющи,/ от смы́сла чи́ста о Го́споде пра́зднующи.*

Христа́ му́ченицы кре́пость стяжа́вше,/ некре́пкое суровство́ гони́телей вои́стинну попра́вше/ и венцы́ побе́ды с Небесе́ прия́ша.

Гно́ем, всю́ду обтека́ющим святы́х телесе́м,/ ми́ро Бо́гу вои́стинну принесе́ся,/ гное́ние пре́лести очища́ющее держа́вно.

Твои́ми кровьми́ оде́жду обагри́л еси́ себе́ нетле́ния,/ совле́к тле́ния оде́жду,/ и Христу́, Адриа́не, со сла́вою ны́не предстои́ши.

Богоро́дичен: Я́ко вои́стинну неизвеща́нна и непостижи́ма/ я́же Твоего́ боголе́пнаго, Богоро́дице, суть рождества́,/ су́щим на земли́ и на Небеси́, Присноде́во, таи́нства.

Песнь 5

Ирмо́с: *Бо́жиим све́том Твои́м, Бла́же,/ у́тренюющих Ти ду́ши любо́вию озари́, молю́ся,/ Тя ве́дети, Сло́ве Бо́жий,/ и́стиннаго Бо́га,/ от мра́ка грехо́внаго взыва́юща.*

Десяти́ца сугу́ба страда́лец с про́стою тро́ицею, Христа́ ны́не моля́ще,/ разреши́ша соу́з нече́стия,/ су́ща безкре́постна, кре́постию Тро́ичною, до́блественнии.

Я́коже со́лнце, посреде́ стоя́ звезд све́тлых, Адриа́не,/ с тобо́ю стра́ждущих облиста́л еси́ све́том благоче́стия,/ нече́стия мглу отгна́в, и просвети́л еси́ ми́ра концы́.

Росá глагóл твои́х честны́х / исцелéние болéзней воúстинну твоемý супрýжнику бысть, / вкусúвшу лýчших любóвь, Богомýдрая Натáлие, мýчеников сожúтельнице.

Богорóдичен: Богорóдицу Тя от душú, Влады́чице мúра Благáя, исповéдающих спасú: / Тя бо предстáтельство непоборúмое úмамы, / úстинную Богородúтельницу.

Песнь 6

Ирмóс: *Житéйское мóре, / воздвизáемое зря напáстей бýрею, / к тúхому пристáнищу Твоемý притéк, вопию́ Ти: / возведú от тли живóт мой, Многомúлостиве.*

Христóвою окормля́еми длáнию благочéстно, / безбóжия пучúну преидóсте / и ко пристáнищу тúхому Вы́шния свéтлости, страдáльцы Госпóдни, устремúстеся.

Я́ко цвéти, благоухáют пóдвиг твои́х, мýдре, я́же пáче естествá одолéния, / úбо Бóжие явúлся есú, Адриáне, благовóнно кадúло, / огнéм мук опаля́емь.

Добрóтою вéры святáя твоя́ душá украшена, всечестна́я, / и, добрóту úщущи, я́ко воúстинну Христóву безмéрную, Натáлие, желáния не погрешú.

Богорóдичен: Всечúстая Влады́чице, рóждшая человéком Кóрмчия Гóспода, / страстéй моúх непостоя́нное и лю́тое утолú смущéние / и тишину́ подáждь сéрдцу моемý.

Кондáк, глас 4.

Подóбен: Явúлся есú днесь:

Мýченик возсия́ Божéственная пáмять / и земны́я озарú вся концы́ свéтло, с весéлием зовýщих: / Ты есú мýчеников, Христé, рáдование.

Úкос:

На Дрéве Крéстнем плóтию пригвождéннаго Христá Царя́ возжелáвше дóблественне, вóини, / усéрдно болéзни лю́тыя и мýки стрáшныя претерпéша, / попрáвше úдольское нечéстие все и беззакóнных сопротивлéния низлóжше, / десятúца сугý-

бая и тро́ица му́ченик. / Те́мже Адриа́н и Ната́лия, супру́г кра́сный сих зря́ще, / поревнова́ша им и, ра́дующеся, вопию́т: / Ты еси́ му́чеников, Христе́, ра́дование.

Песнь 7

Ирмо́с: ***Росода́тельну у́бо пещь / соде́ла А́нгел / преподо́бным отроко́м, / халде́и же опаля́ющее / веле́ние Бо́жие мучи́теля увеща́ вопи́ти: / благослове́н еси́, Бо́же оте́ц на́ших.***

Необори́мы я́коже столпы́ яви́стеся, Сио́на Вы́шняго му́ченицы, / низложи́вше утвержде́ния вся вра́жия терпе́нием страда́ния ва́шего. / Те́мже почита́ем благоче́стно ва́шу па́мять при́сно.

Помо́щница Адриа́ну Ната́лия я́ко единоду́шна от Бо́га дарова́ся, / извлача́щи угле́бша сего́ во глубине́ пре́лести и уверя́ющи вопи́ти: / благослове́н Бог оте́ц на́ших.

Я́ко многоце́нно сокро́вище, му́ченика ру́ку скры́вши, / не предала́ еси́ целому́дрия твоего́ сокро́вища укра́сти тща́щимся, честна́я, / окормля́ема руко́ю отце́в Бо́га.

Богоро́дичен: Свяще́ннии проро́цы провозвести́ша, Чи́стая, явле́нно та́инство честна́го рождества́ Твоего́, / и ны́не мы, сбытия́ издале́ча смотря́юще, благоче́стно Тя ублажа́ем.

Песнь 8

Ирмо́с: ***Из пла́мене преподо́бным ро́су источи́л еси́ / и пра́веднаго же́ртву водо́ю попали́л еси́: / вся бо твори́ши, Христе́, то́кмо е́же хоте́ти. / Тя превозно́сим во вся ве́ки.***

Огне́м муче́ния всесожига́еми, / нече́стия пла́мень весь угаси́сте кровьми́ ва́шими, страда́льцы, зову́ще: / Тя превозно́сим, Христе́, во вся ве́ки.

Жены́ чу́дныя кто не удиви́тся су́щия к Бо́гу любви́? / Я́ко возненави́де жела́ние плотско́е / и супру́жника уве́ри чести́ и сла́вити Христа́ во ве́ки вся.

Посрами́в безбо́жных су́етства и возжела́в Христо́ву красоту́, / столп благоче́стия ве́рным был еси́, му́чениче, страстоте́рпче Адриа́не всеблаже́нне.

Богоро́дичен: От Све́та Светода́вца Сло́ва зача-ла́ оси́ / и ро́ждши несказа́нно Пресу́ществennаго: / Дух бо в Тя, Де́во, Бо́жий всели́ся. / Те́мже Тя пое́м, Чи́стая, во ве́ки.

Песнь 9

Ирмо́с: *Бо́га / челове́ком невозмо́жно ви́дети, / на Него́же не сме́ют чи́ни А́нгельстии взира́ти; / Тобо́ю бо, Всечи́стая, яви́ся челове́ком / Сло́во воплоще́нно, / Его́же велича́юще, / с Небе́сными во́и Тя ублажа́ем.*

Удо́в сокруше́ние, лю́тых проще́ния ни меч, ни огнь, ни смерть пло́ти тле́нныя / Христо́вы любве́ разлучи́ти вас, сла́внии страда́льцы, отно́д возмого́ша. / Те́мже во ве́ки с Ним при́сно весели́тесь.

Свещи́ богосве́тлы, зве́зды сия́ющия, свети́льницы, / нам свет благоче́стия озаря́юще, со́лнца сла́вы сия́ния, / ча́да невече́рняго блаже́нства, му́ченицы яви́стеся Христо́вы всечестни́и.

Исто́чник, вод испо́лнен духо́вных, / и река́, Боже́ственных дарова́ний испо́лнена, / и ча́ша, страда́ния пролива́ющая то́ки, / пучи́ны спасе́ния, му́ченицы, яви́стеся, / бу́ри напа́стей разли́чных нас избавля́юще.

Богоро́дичен: Ме́ртвым воста́ние ны́не дарова́ся / Твои́м несказа́нным и неизрече́нным рождество́м, Богоро́дице Всечи́стая: / Жизнь бо из Тебе́, пло́тию обложе́на, всем возсия́ / и сме́ртную дря́хлость я́ве разруши́.

Свети́лен.

Подо́бен: Жены́, услы́шите:

Адриа́н всему́дрый, страда́льцев утвержде́ние, / с честно́ю Ната́лиею пе́сньми досто́йно да почти́тся, / с ни́миже облиста́ет му́ченик собо́р святы́й. / И́хже све́тлое торжество́ соверша́юще благочестному́дренно, / пое́м пе́сньми Боже́ственными.

Богоро́дичен:

И́же дре́вле ми обоже́нию во Еде́ме позави́девша, / томи́теля зми́я, Де́во, смири́вся во утро́бе Твое́й, Творе́ц тва́ри и Зижди́тель естества́ / боголе́пно погуби́ Кресто́м и сме́ртию, источа́я ми нетле́ние.

На стихо́вне Окто́иха. Сла́ва, и ны́не, Богоро́дичен.

Моли́тва

О свяще́нная дво́ице, святи́и му́ченицы Христо́ви, Адриа́не и Ната́лие, блаже́ннии супру́зи и до́блии страда́льцы! Услы́шите нас, моля́щихся вам со слеза́ми, и низпосли́те на ны вся благопотре́бная душа́м и телесе́м на́шим, и моли́те Христа́ Бо́га, да поми́лует нас и сотвори́т с на́ми по ми́лости Свое́й, да не поги́бнем во гресе́х на́ших. Ей, святи́и му́ченицы, приими́те глас моле́ния на́шего и изба́вите ны моли́твами ва́шими от гла́да, губи́тельства, тру́са, пото́па, огня́, гра́да, меча́, наше́ствия иноплеме́нников и междоусо́бныя бра́ни, от напра́сныя сме́рти и от всех бед, печа́лей и боле́зней, да вы́ну, ва́шими моли́твами и предста́тельством укрепля́емии, просла́вим Го́спода Иису́са Христа́, Ему́же подоба́ет вся́кая сла́ва, честь и поклоне́ние, со Безнача́льным Его́ Отце́м и Пресвяты́м Ду́хом, во ве́ки веко́в. Ами́нь.

Мученики Адриан и Наталия вступили в брак молодыми, всего за один год до страданий. Они жили в Никомидии Вифинской при императоре Максимиане (305-311). Начав гонение, он обещал награды тем, кто будет указывать христиан и приводить их на суд. Начались доносы, и по одному из них были взяты 23 христианина, скрывавшихся в пещере близ Никомидии. Их мучили, принуждали поклониться идолам, а потом привели в судебную палату, чтобы записать их имена и ответы. Начальник судебной палаты Адриан, наблюдая, с каким мужеством переносят люди страдания за веру, как твердо и неустрашимо исповедуют Христа, спросил: «Какой награды ожидаете вы от своего Бога за мучения?» Мученики отвечали: «Такой награды, какой мы не можем описать, а ум твой не может постигнуть». Воодушевившись, святой Адриан сказал писцам: «Запишите и меня, так как и я христианин и с радостью умру за Христа Бога». Писцы донесли об этом императору, который призвал святого Адриана и спросил: «Неужели и ты обезумел и

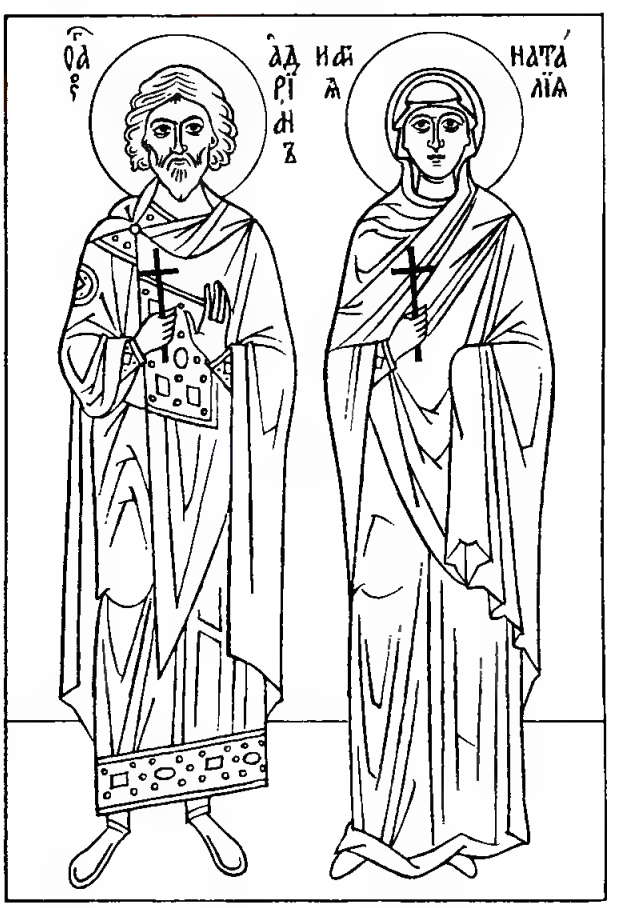

хочешь погибнуть? Пойди, вычеркни свое имя из списков и принеси жертву

богам, прося у них прощения». Святой Адриан отвечал: «Я не обезумел, а обратился к здравому разуму». Тогда Максимиан приказал посадить Адриана в темницу. Его жена, святая Наталия, узнав, что муж страдает за Христа, обрадовалась, потому что сама была тайной христианкой. Она поспешила в темницу и укрепляла мужа, говоря: «Блажен ты, господин мой, что уверовал во Христа, ты приобрел великое сокровище. Не жалей ничего земного, ни красоты, ни молодости (Адриану тогда было всего 28 лет), ни богатства. Все земное — прах и тлен. Богу же угодны только вера и добрые дела». За порукой других мучеников святого Адриана отпустили из темницы сообщить супруге о дне казни. Святая Наталия подумала, что он отрекся от Христа и его отпустили на свободу, и не хотела впускать его домой. Святой убедил жену, что он не бежал от мучений, а пришел известить ее о дне своей кончины.

Святого Адриана жестоко мучили. Император советовал святому пожалеть себя и призвать богов, но мученик отвечал: «Пусть твои боги скажут, какое благодеяние они мне обещают, и тогда я поклонюсь им, а если они не могут говорить, то зачем я буду им кланяться?» Святая Наталия не переставала укреплять мужа. Она просила его принести за нее первую молитву Богу, чтобы ее не принудили выйти замуж за язычника после его смерти. Мучитель приказал отбить святым руки и ноги на наковальне. Святая Наталия, опасаясь, чтобы муж, видя страдания других мучеников, не поколебался, просила мучителей начать казнь с него и сама помогала класть его руки и ноги на наковальню. Тела мучеников хотели сжечь, но поднялась сильная гроза, и печь погасла. Многие палачи были убиты молнией. Святая Наталия взяла себе руку своего супруга и хранила в доме. Вскоре тысяченачальник армии просил у императора разрешения жениться на святой Наталии, которая была молода и богата. Но она скрылась в Византию. Здесь ей явился во сне святой Адриан и сказал, что она будет скоро упокоена Господом. Бескровная мученица, изнуренная страданиями, действительно вскоре преставилась к Богу.

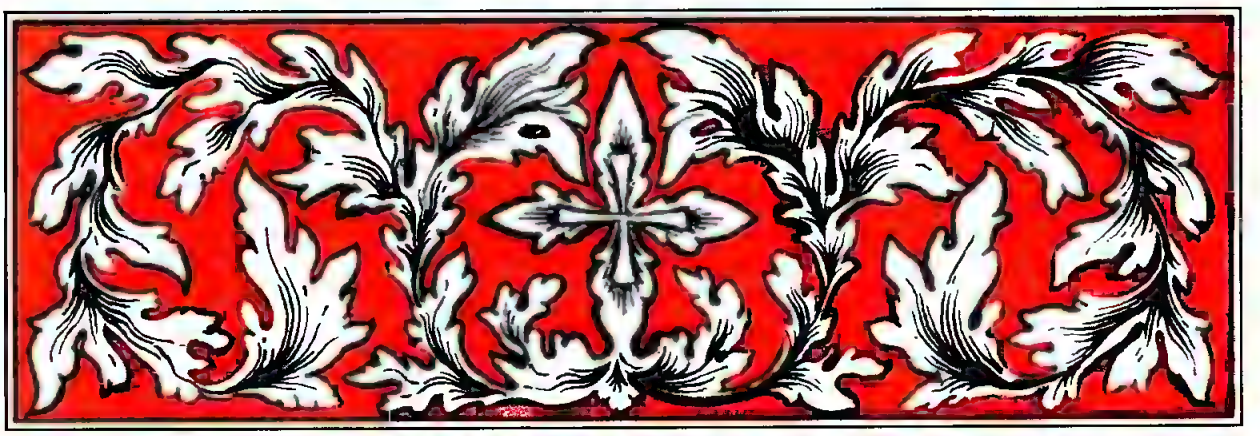

МЕ́СЯЦА А́ВГУСТА В 27-й ДЕНЬ

Преподо́бнаго отца́ на́шего Пи́мена Вели́каго

НА ВЕЧЕ́РНИ

На Го́споди, воззва́х: стихи́ры, глас 8.

Подо́бен: Что́ вы наречё́м:

Что́ тя ны́не, Пи́мене, имену́ем?/ Мона́хов о́браз и исцеле́ний самоде́лателя,/ воздержа́ния ра́нами стра́сти уязви́вша душе́вныя,/ граждани́на А́нгелов и собесе́дника,/ Вы́шния митропо́лии жи́теля,/ добродете́лей сосу́д и благочести́вых утвержде́ние./ Моли́ спасти́ся душа́м на́шим.

Что́ тя ныне, Пи́мене, провеща́ем?/ Пусты́ни жи́теля и безмо́лвию рачи́теля,/ страсте́й искорени́теля и мона́хов наста́вника,/ наводне́ние уче́ний Боже́ственнаго Ду́ха,/ свети́льника разсужде́ния неусы́пна,/ чудоде́йственника и́стинна,/ стра́сти разли́чныя исцеля́юща./ Моли́ спасти́ся душа́м на́шим.

Свети́льник разсужде́ния быв,/ озаря́я ду́ши приступа́ющия к тебе́ ве́рно/ и стезю́ жи́зни показу́я тем, му́дре./ Те́мже тя хвала́ми ублажа́ем,/ соверша́юще свято́е твое́ торжество́,/ Пи́мене, отце́в похвало́,/ по́стников удобре́ние./ Моли́ спасти́ся душа́м на́шим.

Сла́ва, глас 6:

Преподо́бне о́тче,/ во всю зе́млю изы́де веща́ние исправле́ний твои́х,/ тем на Небесе́х обре́л еси́ мзду трудо́в твои́х,/ де́монския погуби́л еси́ полки́/ и а́нгельския дости́гл еси́ чи́ны,/ и́хже житию́ без

поро́ка поревнова́л еси́./ Дерзнове́ние име́я ко Христу́ Бо́гу,/ мир испроси́ душа́м на́шим.

И ны́не, Богоро́дичен или́ Крестобогоро́дичен.

Подо́бен: Триднёвен:

Ви́дящи Тя распина́ема, Христе́,/ Тебе́ Ро́ждшая вопия́ше:/ что́ стра́нное, е́же ви́жу, та́инство, Сы́не Мой?/ Ка́ко на Дре́ве умира́еши, пло́тию пове́шен,/ жи́зни Пода́телю?

На стихо́вне Окто́иха.

Сла́ва, глас 8. Самогла́сен:

Мона́хов мно́жества,/ наста́вника тя почита́ем, о́тче наш Пи́мене:/ твое́ю бо стезе́ю вои́стинну пра́во ходи́ти позна́хом./ Блаже́н еси́, Христу́ рабо́тав,/ и вра́жию обличи́л еси́ си́лу,/ А́нгелов собесе́дниче, преподо́бных соприча́стниче и пра́ведных./ С ни́миже моли́ся Го́сподеви/ поми́ловатися душа́м на́шим.

И ны́не, Богоро́дичен или́ Крестобогоро́дичен.

Подо́бен: О, преслáвнаго чудесе́:

А́гница, А́гнца я́ко ви́де,/ на Дре́ве просте́рта во́лею Кре́стнем,/ вопия́ше ма́терски, боле́знующи с пла́чем:/ Сы́не Мой, что́ стра́нное сие́ виде́ние?/ Всем живо́т даяй я́ко Госпо́дь,/ ка́ко умерщвля́ешися, Долготерпели́ве,/ земны́м подая́ воскресе́ние?/ Сла́влю Твое́ мно́гое, Бо́же Мой, снизхожде́ние.

Тропа́рь, глас 8:

Слез твои́х тече́ньми пусты́ни безпло́дное возде́лал еси́,/ и и́же из глубины́ воздыха́ньми во сто трудо́в уплодоноси́л еси́,/ и был еси́ свети́льник вселе́нней, сия́я чудесы́, Пи́мене, о́тче наш,/ моли́ Христа́ Бо́га спасти́ся душа́м на́шим.

НА У́ТРЕНИ

О́ба кано́на Окто́иха и свята́го кано́н на 4, глас 8. Твoréние Феофа́ново.

Песнь 1

Ирмо́с: ***Пои́м Го́сподеви,/ прове́дшему лю́ди Своя́ сквозе́ Чермно́е мо́ре,/ я́ко Еди́н сла́вно прослáвися.***

Теплото́ю Уте́шителя, о́тче, согрева́емо се́рдце тво́е,/ лед де́монский и страсте́й зи́му разруши́.
У́глем Боже́ственнаго стра́ха опали́в страсте́й вещь,/ был еси́ разсужде́ния свети́льник,/ безстра́стие же, блаже́нне, о́гненно.
Нося́ на ра́ме, о́тче, крест твой,/ после́довал еси́ Зову́щему любо́вию/ и свети́льник мона́хов был еси́.
Богоро́дичен: Всего́ мя спаса́ет Сло́во Пребоже́ственное,/ бла́гостию восхоте́в из чре́ва Твоего́ воплоти́тися,/ Чи́стая Ма́ти Де́во.

Песнь 3

Ирмо́с: *Ты еси́ утвержде́ние/ притека́ющих к Тебе́, Го́споди,/ Ты еси́ Свет омраче́нных,/ и пое́т Тя дух мой.*
Стоя́нию всено́щному твоему́ удиви́шася А́нгели,/ и́бо тех име́л еси́ споспе́шников и́же к Бо́гу в моли́твах.
Слепоту́ оттря́сл еси́ страсте́й от ума́ твоего́ оче́с,/ те́мже прозира́л еси́ чи́сто Неви́димаго.
Я́ко млеко́м воздержа́ния воспита́вся, Пи́мене преподо́бне,/ на высоту́ добродете́лей возвы́сился еси́ в соверше́нное безстра́стие.
Богоро́дичен: Име́я Тя Помо́щницу,/ врагов стремле́ния, Чи́стая, не убою́ся:/ име́я Тя Предста́тельницу, тех побежда́ю полки́.

Седа́лен, глас 3.

Подо́бен: Боже́ственныя ве́ры:

Пасо́м от Го́спода, Сего́ овча́ яви́лся еси́ кро́тко,/ сопроти́вныя, блаже́нне, во́лки побежда́я,/ и, сконча́в Боже́ственный по́двиг твой,/ в Небе́сную огра́ду всели́лся еси́, о́тче преподо́бне./ Христа́ Бо́га приле́жно моли́ дарова́ти нам ве́лию ми́лость.

Сла́ва, и ны́не, Богоро́дичен:

Боже́ственнаго естества́ не отлу́чся, плоть быв во чре́ве Твое́м,/ но Бог вочелове́чся и пребы́сть,/ И́же по рождестве́ Ма́терь Тя Де́ву, я́ко пре́жде рождества́, сохрани́в Всенепоро́чну, еди́н Го́споди./ Того́ приле́жно моли́ дарова́ти нам ве́лию ми́лость.

Крестобогоро́дичен:

Нескве́рная А́гница Сло́ва, Нетле́нная Де́ва Ма́ти,/ на Кресте́ зря́щи пове́шена из Нея́ без боле́зни Прозя́бшаго,/ ма́терски подо́бно рыда́ющи, вопия́ше:/ увы́ Мне, Ча́до Мое́, ка́ко стра́ждеши во́лею,/ хотя́ изба́вити от страсте́й безче́стия челове́ка?

Песнь 4

Ирмо́с: ***Услы́шах, Го́споди,/ смотре́ния Твоего́ та́инство,/ разуме́х дела́ Твоя́/ и просла́вих Твое́ Божество́.***

Нескве́рное зерца́ло, уте́шительную зарю́ прие́м, Богоно́се, был еси́/ и прия́телище Боже́ственных восхожде́ний.

Напая́емо дре́во слеза́ми яви́лся еси́, о́тче, высокора́слено,/ воздержа́нием удобря́емо и плоды́ Боже́ственными направля́емо.

Возде́лал еси́ ни́ву твоего́ ума́ боле́зньми воздержа́ния,/ добродете́лей клас многопло́ден и чуде́с благода́ть разплоди́л еси́.

Богоро́дичен: Де́вства сосу́де и невмести́маго естества́ селе́ние,/ ду́шу мою́ просвети́ омраче́нную, Богоневе́сто.

Песнь 5

Ирмо́с: ***У́тренююще вопие́м Ти:/ Го́споди, спаси́ ны,/ Ты бо еси́ Бог наш,/ ра́зве Тебе́, ино́го не ве́мы.***

Вар поне́с, сла́вне, дневны́й,/ ра́дости сподо́бился еси́ Го́спода твоего́, преподо́бне.

Воздержа́ния удо́лий сладково́нен прозя́бл еси́ шипо́к,/ дыха́нии Бо́жия ра́зума благово́нствуя концы́.

Пе́рвее вельми́ хва́лящагося, о́тче, зми́я,/ к земли́ смири́л еси́, смире́нием огра́ждься.

Богоро́дичен: Де́ву по рождестве́ пое́м Тя, Богоро́дице:/ Ты бо Бо́га Сло́ва пло́тию ми́ру родила́ еси́.

Песнь 6

Ирмо́с: ***Ри́зу мне пода́ждь све́тлу,/ одея́йся све́том, я́ко ри́зою,/ Многоми́лостиве Христе́ Бо́же наш.***

Умертви́в телéсная стремлéния мнóгими пóдвиги,/ к жи́зни безсмéртней отшéл еси́, Пи́мене досточу́дне.

Воздержа́ние при́сно, моли́тву и любóвь нелицемéрну стяжа́в, преподóбне,/ нескве́рно Бóжие яви́лся еси́ зерца́ло.

В пусты́нях непрохóдных живы́й,/ страстéй пустóшных себé обнажи́л еси́/ и граждани́н Небéсный был еси́.

Богоро́дичен: Я́же еди́на слóвом плóтию Слóво рóждши,/ изба́ви, мóлимся, от сéтей вра́жиих ду́ши на́ша.

Конда́к, глас 4.

Подóбен: Яви́лся еси́:

Свéтлых пóдвиг твои́х, преподóбне óтче,/ наста́ днесь свята́я па́мять твоя́,/ ду́ши благочести́вых веселя́щи,/ Пи́мене Богому́дре,/ óтче наш преподóбне.

И́кос:

Душетле́нныя сла́сти и молвы́ мирски́я вседу́шно возненави́дев/ и Христа́ возжела́в, Крест Егó взем на свою́ ра́му,/ после́довал еси́ Ему́ неосла́бным жела́нием/ и, воздержа́нии подви́гся, невещéственно стяжа́л еси́ житие́,/ в постéх, и слеза́х, и моли́твах непреста́нных./ Тéмже и Спас тебé дарова́ Ца́рство Небéсное,/ сподóбль незаходи́маго свéта и зари́ непристу́пныя,/ Пи́мене Богому́дре, óтче наш преподóбне.

Песнь 7

Ирмóс: *Óтроцы еврéйстии в пещи́/ попра́ша пла́мень дерзновéнно/ и на рóсу огнь преложи́ша, вопию́ще:/ благословéн еси́, Гóсподи Бóже, во вéки.*

В Божéственных упражня́яся виде́ниих,/ просвеща́яся невещéственными заря́ми,/ и дне сын и свет су́щим во тьме/ я́ко войстинну был еси́, Богонóсе, во вéки.

Взя́тся на высоту́ безстра́стия с плóтию,/ А́нгелом подóбяся, рая́ пи́щи был еси́ насле́дник, взыва́я, блаженне:/ Бóже, благословéн еси́.

Сия́я зарéю безстрáстия, омрачи́л еси́ дéмонская искушéния/ и сих мнóги озлоблéния избáви, вопию́щия, преподóбне:/ Бóже, благословéн еси́.

Богоро́дичен: Се, Ю́же рече́ Дéву Дýхом вели́кий Исáия,/ во чрéве Бóга зачáт и раждáет, Емýже пою́ще, зовéм:/ Бóже, благословéн еси́.

Песнь 8

Ирмóс: *Безначáльнаго Царя́ слáвы,/ Егóже трепéщут Небéсныя си́лы,/ пóйте, священ́ницы,/ лю́дие, превозноси́те во вся вéки.*

Недремáнно душéвную свещý елéем твои́х пóдвиг соблю́д,/ вшел еси́ с рáдостию в нетлéнен чертóг и живéши во вéки.

Не поколебáша души́ твоея́ столпá вéтры нечи́стых духóв:/ утверди́ бо ся на кáмени вéры, всеблажéнне Богонóсе.

Злообрáзную страстéй совлéкл еси́ ри́зу,/ облéкся еси́, блажéнне, в крáсную одéжду Божéственнаго безстрáстия,/ Христý сцáрствуя.

Богоро́дичен: Яко честны́й и превознесéнный престóл Бóга Вы́шняго сýщую, воспоéм, лю́дие,/ еди́ну по рождествé Дéву сохрáньшуюся.

Песнь 9

Ирмóс: *Устраши́ся всяк слух/ неизречéнна Бóжия снизхождéния,/ я́ко Вы́шний вóлею сни́де дáже и до плóти,/ от девúческаго чрéва быв Человéк./ Тéмже Пречúстую Богоро́дицу, вéрнии, величáем.*

Зашéл еси́ýбо, я́коже звездá, от ми́ра,/ у Христá же возсия́л еси́, ýмнаго войстинну Прáвды, всеблажéнне, Сóлнца,/ и, я́коже зарю́, вéрным, твоя́ остáвил еси́ световúдныя добродéтели,/ отъéмлющия душ омрачéние.

Честнá пред Бóгом твоя́ смерть, слáвне, бысть:/ и́бо преподóбно на земли́ пожи́л еси́,/ Сегó повелéния и оправдáния, Пи́мене, соблю́д невре́дна./ Тéмже возсия́ я́ко прáведнику тебé Свет невечéрний.

Божéственными, óтче, добрóтами наслаждáяся, и причáстием обожáемь,/ и вели́кому Свéту просвещéн ны́не предстоя́,/ и крáйним желáнием

прибли́жился еси́ яснéйше. / Тя чту́щия, Пи́мене, и творя́щия твою́ па́мять помина́й.

Богоро́дичен: Устáвила еси́ еди́на в женáх кля́тву первозда́нных, Богоневéсто, / Неопи́санного плóтию рóждши описýема, / обнови́ла еси́ зако́ны естества́, Несквéрная, разстоя́щия пéрвее, / преслáвным ходáтайством Твои́м соедини́ла еси́.

Свети́лен.

Подóбен: Нéбо звездáми:

А́нгельскаго жития́ желáя, удали́лся еси́, Пи́мене, в пусты́ни / и стрáсти покори́л еси́ плотски́я, равноáнгелен яви́лся еси́, / óтче наш Богоно́се.

Богоро́дичен:

Держáвным Твои́м покрóвом / от врагóв навéта нас, Чи́стая, Твоя́ рабы́, сохрани́ вся невре́дны: / Тебé бо стяжáхом еди́ну прибéжище в нýждах.

НА ЛИТУРГИ́И

Блажéнны от канóна, пéсни 3-я и 6-я. Прокúмен, глас 7: Честнá пред Гóсподем / смерть преподóбных Егó. Стих: Что воздáм Гóсподеви о всех, я́же воздадé ми? Апóстол к Галáтом, зачáло 213. Аллилýия, глас 6: Блажéн муж, боя́йся Гóспода, в зáповедех Егó восхóщет зелó. Стих: Си́льно на земли́ бýдет сéмя егó. Евáнгелие от Матфéя, зачáло 10. Причáстен: В пáмять вéчную:

Преподобный Пимен Великий родился около 340 г. в Египте. С двумя своими братьями Анувием и Паисием он ушел в один из египетских монастырей, где все трое приняли иноческий постриг. Братья настолько были строгими подвижниками, что, когда их мать пришла в монастырь, чтобы повидать детей, они не вышли к ней из своих келлий. Мать долго стояла и плакала. Тогда преподобный Пимен сказал ей через закрытую дверь келлии: «Если ты перенесешь временную разлуку с нами, то в будущей жизни будешь видеть нас, так мы надеемся на человеколюбие Божие!» Мать смирилась и возвратилась домой.

Слава о подвигах и добродетелях преподобного Пимена распространилась по всей стране. Однажды правитель области пожелал видеть его. Преподобный Пимен, избегая славы, рассудил: «Если вельможи станут приходить ко мне и почитать, тогда и многие люди из народа начнут приходить ко мне и мешать моему безмолвию и я лишусь благодати смирения, которую приобрел при помощи Божией». И передал он с посланным отказ. Для многих иноков преподобный Пимен был духовным наставником и руководителем. Они записывали его ответы для назидания себя и других. Один инок спросил: «Следует ли покрыть молчанием грех согрешившего брата, если случится увидеть его?» Старец отвечал: «Если мы скроем грехи братьев, то и Бог скроет наши грехи, и если ты увидишь согрешающего брата, не верь своим глазам и знай, что твои грехи подобны бревну, а грехи брата твоего подобны сучку, и тогда никогда не

будешь приходить в смущение и соблазн». Другой инок обратился к преподобному, сказав: «Я тяжко согрешил и хочу провести в покаянии три года. Достаточен ли такой срок?» Старец отвечал: «Этого много». Инок продолжал спрашивать, какой срок покаяния преподобный сочтет для него нужным — год или сорок дней? Старец сказал: «Я думаю, что если человек от всего сердца покается и положит твердое намерение более не возвращаться ко греху, то Бог примет и его трехдневное покаяние». На вопрос, как избавиться от навязчивых злых мыслей, старец ответил: «Если человек имеет по одну сторону себя огонь, а по другую сосуд с водой, то, когда загорится от огня, берет из сосуда воду и гасит огонь. Подобно этому злые помыслы, внушаемые врагом нашего спасения, могут, словно искра, разжечь в человеке греховные пожелания. Надо тушить эти искры водой, то есть молитвой и устремлением души к Богу».

Преподобный Пимен был суровым постником и не принимал пищи по неделе и более. Однако другим он советовал есть каждый день, но без пресыщения. Про одного инока, разрешавшего себе принимать пищу только на седьмой день и гневающегося на брата, преподобный сказал: «Научился поститься по шесть дней, а от гнева не может воздержаться и один день». На вопрос, что лучше — говорить или молчать, старец сказал: «Кто говорит Бога ради — хорошо делает, и кто молчит Бога ради — тоже хорошо поступает». И еще: «Бывает, что человек кажется молчащим, но если сердце его осуждает других, то он говорит всегда. И есть такие, которые весь день говорят языком, но внутри себя соблюдают молчание, потому что не осуждают никого».

Преподобный говорил: «Человеку необходимо соблюдать три главных правила: бояться Бога, часто молиться и делать добро людям. Злоба никогда не уничтожит злобы. Если кто тебе сделал зло — сделай ему добро, и твое добро победит его злобу». Однажды, когда преподобный с учениками пришел в египетскую пустыню (так как имел обыкновение переходить с места на место, чтобы избежать славы от людей), ему стало известно, что живший там старец недоволен его приходом и завидует ему. Чтобы победить злобу отшельника, преподобный отправился к нему с братьями, захватив с собой пищи для угощения. Старец отказался выйти к ним. Тогда преподобный Пимен сказал: «Мы не уйдем отсюда, пока не сподобимся видеть и поклониться святому старцу», — и остался стоять на солнечном зное у дверей его келлии. Видя такое терпение и незлобие преподобного Пимена, старец принял его с любовью и сказал: «Справедливо, что я слышал о вас, но вижу в вас добрые дела во сто раз большие». Так умел преподобный Пимен угашать злобу и подавал собою пример другим. Он имел такое великое смирение, что часто со вздохом говорил: «Я буду брошен на то место, куда будет брошен сатана!»

Однажды к преподобному пришел инок издалека, чтобы послушать его наставление. Он начал говорить о возвышенном и труднопостигаемом. Преподобный отвернулся от него и молчал. Изумленному иноку объяснили, что преподобный не любит разговоров о возвышенных предметах. Тогда инок стал спрашивать его о борьбе с душевными страстями. Свя-

той обратился к нему с радостным лицом: «Вот теперь ты хорошо сказал, и я стану тебе отвечать»,— и долго поучал, как следует бороться со страстями и побеждать их.

Преподобный Пимен скончался в возрасте 110 лет, около 450 года. Вскоре же по кончине он был признан святым угодником Божиим и получил наименование Великий — в знак великого смиренномудрия, скромности, правдивости и самоотверженного служения Богу.

В ТОЙЖЕ ДЕНЬ

Преподобному́ченика Ку́кши, ученика́ его́ Ни́кона и преподо́бнаго Пи́мена По́стника, Пече́рских, в Бли́жних пеще́рах почива́ющих

НА ВЕЧЕ́РНИ

На Го́споди, воззва́х: стихи́ры, глас 2.

Подо́бен: Егда́ от Дре́ва:

Благо́е единогла́сие созыва́ет ве́рных собо́ры/ благочестному́дренне восхвали́ти па́мять богоно́сных оте́ц,/ Ку́кши свяще́ннаго и Пи́мена, по́стником ревни́теля,/ я́ко те́плыя засту́пники с ве́рою к ним притека́ющим,/ предста́тельствуют бо вско́ре, при́сно моля́щеся,/ о любо́вию пою́щих святу́ю па́мять их.

Глас ра́дования и торжество́,/ прииди́те ны́не, праздноль́бнии лю́дие,/ соста́вим, сладкопе́сненными добро́тами восклица́юще,/ ди́вным отце́м вели́чествие принесе́м,/ ле́тния похвалы́ воздаю́ще/ и почита́юще день отше́ствия их к Бо́гу,/ Ему́же с весе́лием ны́не предстоя́т/ и мо́лятся о душа́х на́ших.

Же́ртвы честны́я пе́рвее приноси́ Бо́гови,/ Ку́кше, всеблаже́ннейший о́тче,/ последи́ же́ртву одушевле́нну и себе́ принесл еси́,/ я́ко непоро́чное а́гня,/ со ученико́м ти честны́м Ни́коном,/ в про́поведи Еванге́льскаго уче́ния мече́м посека́емь,/ о не́мже пострада́л еси́, ра́дуяся,/ и предстои́ши Христу́,/ всегда́ моля́ся о душа́х на́ших.

Сла́ва, глас 8:

Единоу́мным жела́нием к Бо́гу возве́дшеся,/ кора́бль души́ ва́шея добродете́льми устро́ивше,

отцы́ преподо́бнии,/ ле́гце ми́ра волну́ющееся мо́ре преидо́сте/ и о посо́бии Ду́ха Свята́го ти́хаго приста́нища достигосте,/ на не́мже су́ще, стра́сти плотски́я ду́ху покори́сте/ и Христо́ви присоедини́стеся,/ Ему́же ны́не на Небеси́ предстоя́ще,/ приле́жно моли́теся о душа́х на́ших.

И ны́не, Богоро́дичен или́ Крестобогоро́дичен.

На стихо́вне в Окто́ихе.

Сла́ва, преподо́бным, глас 6:

Та́ин Божественныя ве́ры/ неве́рныя вя́тския лю́ди* уча́ще,/ Ку́кше преблаже́нне со ученико́м твои́м Ни́коном,/ пре́лесть зловерия обличи́ли есте́,/ и уче́нием ва́шим повину́вшиися/ Креще́ние свято́е восприя́ша;/ и́нии же, идолобе́сия тьмо́ю ослепле́ннии,/ чу́вственный свет вам отъя́ти поку-си́шася,/ мече́м главы́ ва́ша отсе́кше,/ но, отцы́ свяще́ннейшии,/ ны́не непристу́пному све́ту предстоя́ще,/ непреста́нно моли́теся спасти́ся душа́м на́шим.

И ны́не, Богоро́дичен или́ Крестобогоро́дичен.

Тропа́рь, глас 3:

Му́ченическою кро́вию, свяще́нне Ку́кше,/ в про́поведи Ева́нгелия со ученико́м ти, блаже́нным Ни́коном, че́стне украси́выйся,/ и Пи́мене, в по́стничестве свето́за́рне просия́вый,/ в еди́н день и час внидо́сте в свет незаходи́мый,/ иде́же моли́теся Го́сподеви,/ да пода́ст нам ве́лию ми́лость.

НА У́ТРЕНИ

Кано́н преподо́бным, глас 4.

Песнь 1

Ирмо́с: *Мо́ря черну́ю пучи́ну/ невла́жными стопа́ми/ дре́вний пешестве́ствовав Изра́иль,/ крестообра́зныма Моисе́овыма рука́ма/ Амали́кову си́лу в пусты́ни победи́л есть.*

Восхвали́ти па́мять святы́х равноче́стно кто

* вя́тския лю́ди — славянское племя вятичей; вятичи жили по реке Оке, занимали местность нынешних Орловской и Калужской областей

возмо́жет,/ честна́ бо смерть их пред Тобо́ю, я́ко друго́в Твои́х, Бо́же;/ оба́че аз, ели́ко прия́х, хвалу́ им приношу́ и молю́ся Ти, Влады́ко,/ препя́тия от мене́ отдали́в, си́лою Твое́ю укрепи́.

Ку́кше свяще́нне со ученико́м Ни́коном, сосу́ди свяще́ннии су́ще,/ пронесо́сте И́мя Христо́во пред неве́рными,/ и́хже, зна́мении и чудесы́ уди́вльше, к богоразу́мию приведо́сте./ Да бу́ду и аз сосу́д в честь Влады́це моему́,/ моли́твами ва́шими мене́, отцы́, воспомози́те.

Вас трие́х, Ку́кше со ученико́м Ни́коном и Пи́мене прозорли́ве,/ дерза́я днесь хвала́ми почита́ти, молю́:/ предста́ните Тро́ице Свяще́й, о мне моля́щеся,/ я́ко да трие́х врагов, ми́ра, пло́ти и диа́вола, изба́влься,/ явлю́ся добр во́ин, сих победи́в.

Богоро́дичен: Изба́вльшая челове́ки от наси́лия вра́жия пречи́стым рождество́м Твои́м,/ от нечи́стых помышле́ний изба́ви мя, молю́ся,/ и спаси́, я́ко Человеколюби́ваго Бо́га Ма́ти.

Песнь 3

Ирмо́с: *Весели́тся о Тебе́ Це́рковь Твоя́, Христе́, зову́щи:/ Ты моя́ кре́пость, Го́споди,/ и прибе́жище, и утвержде́ние.*

Весели́тся Вели́кая Пече́рская Ла́вра,/ воспита́вшая вас в не́дрех свои́х, преподо́бнии отцы́, и любо́вию зове́т:/ Ку́кши и Пи́мена ра́ди, Христе́ мой,/ бу́ди ми в печа́ли прибе́жище и утвержде́ние.

Мно́гим твои́м, о́тче, добродете́лем/ мно́зии вы́ше да́ры после́доваху: /что бо бо́лее, я́ко неве́рнаго в ве́ру обрати́ти?/ Вы́шше вои́стинну есть, не́жели воскреси́ти уме́ршаго.

Я́ко Апо́стол, пришед в неве́рныя лю́ди,/ зна́мении и чудесы́ удиви́л еси́ их/ и, сим мно́гия обрати́в к Бо́гу, приве́л еси́, Ку́кше, от тьмы ко све́ту./ Непостоя́нна мя су́ща, преподо́бне, моли́твами твои́ми утверди́.

Богоро́дичен: Апо́столом сла́во и му́чеником добро́то,/ сла́вы Небе́сныя ча́сти не лиши́ мя и сподо́би добро́ты тоя́,/ ходата́йством Пи́мена и Ку́кши, Де́во Ма́ти Отрокови́це.

Седа́лен, глас 2:

Да́ры любве́ святи́и Твои́ прие́мше,/ в же́ртву благово́нну Тебе́, Христе́, принесо́ша:/ Пи́мен чистоту́ и воздержа́ние, а́ки благоприя́тну ма́слину,/ Ку́кша же кровь, излия́нную Ева́нгелия ра́ди, а́ки грозд ло́зный;/ те́мже досто́йно че́сти Небе́сныя сподо́бишася, я́ко до́брии подви́жницы.

Сла́ва, и ны́не,
Богоро́дичен:

Еле́я любве́ Тебе́ не принесо́х, Бо́же мой,/ те́мже ни сам ча́ю обрести́ от Тебе́ ми́лость,/ но бла́гости ра́ди Твоея́, Христе́ мой,/ и ходата́йством Пречи́стыя Твоея́ Ма́тере поми́луй и спаси́ мя.

Песнь 4

Ирмо́с: ***Вознесе́на Тя ви́девши Це́рковь на Кресте́,/ Со́лнце Пра́ведное,/ ста в чи́не свое́м,/ досто́йно взыва́ющи:/ сла́ва си́ле Твое́й, Го́споди.***

Воздви́гшеся бра́нию на миродержца,/ ополчи́стеся, отцы́ всеблаже́ннии, и прогна́сте враги́ дале́че от челове́к,/ чудоде́йствием же ва́шим мно́гия приведо́сте ко Христу́, Ему́же пое́м:/ сла́ва си́ле Твое́й, Го́споди.

Ка́плями благода́ти Бо́жия сы́ше орошен сый, священному́чениче Ку́кше,/ о́блаки дожде́носныя своди́л еси́,/ и проли́ваху многоту́чныя на земли́ ка́пли;/ ка́плями моли́тв твои́х оро́си и нас, пою́щих:/ сла́ва си́ле Твое́й, Го́споди.

Пи́мене, деяний челове́ческих, издале́че быва́емых, Ду́хом Бо́жиим прови́дче,/ та́йная дела́ серде́ц на́ших, в забве́нии оста́вльшаяся, на па́мять нам приведи́./ А́ще бо и дале́че ны́не еси́,/ но мо́жеши благода́тию Бо́жиею предста́тельствовати тя на по́мощь призыва́ющим и пою́щим:/ сла́ва си́ле Твое́й, Го́споди.

Богоро́дичен: Бу́ди ми в печа́ли ско́рое посеще́ние, Пречи́стая Де́во,/ Ты бо ра́дость па́че есте́ства родила́ еси́,/ посети́вшу нас Восто́ку сы́ше,/ И́мже просве́щшеся: ра́дуйся,—Тебе́ прино́сим.

Песнь 5

Ирмо́с: ***Ты, Го́споди, мой Свет,/ в мир прише́л еси́,/ Свет Святы́й, обраща́яй из мра́чна неве́дения/ ве́рою воспева́ющия Тя.***

Ты, преподо́бне Ку́кше, е́зеро злове́рия изсуши́л еси́/ и изсхо́ша му́тныя во́ды, Со́лнцу благове́рия в вя́тчанех возсия́вшу./ Уста́ви зло́бныя пото́ки моли́твами твои́ми и нам,/ ве́рою воспева́ющим тя.

Я́коже неду́жныя сло́вом твои́м исцели́л еси́,/ си́це и нас тое́южде благода́тию, от Бо́га ти да́нною, посети́/ и посо́бствуй в неду́зех душе́вных,/ любо́вию па́мять твою́, Пи́мене, воспева́ющих.

Сла́ву воздади́м, лю́дие, в Вы́шних су́щему Бо́гу,/ просла́вльшему святы́х Свои́х, и мо́лим,/ да моли́твами их сла́вы Небе́сныя и мы не лиши́мся,/ ра́достно па́мять их воспева́юще.

Богоро́дичен: Сла́ву Твою́ кто испове́сть, Чи́стая Де́во?/ Тя бо сла́вят Небе́сныя си́лы,/ и мы, припа́дающе, земни́и, сла́вим Тя и велича́ем, пою́ще:/ ра́дуйся, сла́во правосла́вных, Чи́стая.

Песнь 6

Ирмо́с: ***Пожру́ Ти со гла́сом хвале́ния, Го́споди,/ Це́рковь вопие́т Ти,/ от бесо́вския кро́ве очи́щшися/ ра́ди ми́лости от ребр Твои́х/ исте́кшею Кро́вию.***

Пожре́ти хотя́щия мы́сленному ки́ту неве́рныя лю́ди/ изъя́л еси́, о́тче, святы́м Креще́нием/ и, Це́рковь от них устро́ив,/ очи́стил еси́ ту от ребр Спа́совых ми́лостивно исте́кшею Кро́вию.

На неду́жныя ру́ки возложа́т, я́коже рече́ Писа́ние, и здра́ви бу́дут./ Си́це по вла́сти, от Христа́ тебе́ да́нней,/ сло́вом свои́м боля́щую бра́тию исцели́л еси́,/ и́же, отхожда́ху, сла́вяще Да́вшаго тебе́ власть сицеву́ю./ Те́мже и нас, неду́гующих душе́ю, посети́/ и сло́вом твои́м исцели́, Пи́мене блаже́ннейший.

Досто́йно восхвали́ти вас, преблаже́ннии отцы́,/ я́ко мно́го потруди́стеся зде, кто возмо́жет?/ Хвали́ми же есте́ во сла́ве Небе́сней и ра́дуетеся на ло́жах ва́ших во све́те присносу́щнем./ Моли́теся,

да и мы с ва́ми бу́дем,/ очи́стившеся от пречи́стых ребр Спа́совых исте́кшею Кро́вию.

Богоро́дичен: Хва́лим Тя, блажа́ще, христиа́нстии ро́ди, и любо́вию зове́м:/ Влады́чице, предста́ни погруже́нным в ти́не сквёрных дел,/ а́ще бо и окаля́хом ду́ши на́ша,/ но Ты мо́жеши омы́ти нас,/ иску́пленных Сы́на Твоего́ честно́ю Кро́вию.

Конда́к, глас 4:

Свети́ла разу́мная, сошёдшеся, хвала́ми воспое́м, лю́дие,/ просия́ли бо суть в ми́ре сем:/ Пи́мен мно́гими по́двиги,/ Ку́кша же со ученико́м Ни́коном про́поведию Сло́ва,/ и си́и трие́, единоу́мно предстоя́ще Свято́й Тро́ице,/ я́ко со́лнце сия́ют и просвеща́ют/ любо́вию па́мять их восхваля́ющих.

Песнь 7

Ирмо́с: ***В пещи́ авраа́мстии о́троцы перси́дстей,/ любо́вию благоче́стия па́че,/ не́жели пла́менем, опаля́еми, взыва́ху:/ благослове́н еси́ в хра́ме сла́вы Твоея́, Го́споди.***

Я́ко единоу́мное сосло́вие, отцы́ свяги́и,/ а́ще и дале́че отстоя́ще те́лом,/ но ду́хом совоку́плени, ко Го́споду востеко́сте вку́пе воспе́ти:/ благослове́н еси́ в хра́ме сла́вы Твоея́, Го́споди.

Твое́, блаже́нне Ку́кше, со ученико́м Ни́коном от неве́рных вя́тчан усече́ние/ Пи́мен, дале́че отстоя́, прозре́ и велегла́сно посреде́ це́ркве Пече́рския воззва́:/ брат наш Ку́кша в сей день убие́н есть, в час приноси́мыя же́ртвы,/ сла́ва си́ле Твое́й, Го́споди.

Ду́хом Свяги́м проре́к Ку́кши и ученика́ его́ Ни́кона от неве́рных убие́ние,/ и сам дух свой преда́л есть в ру́це Бо́гу./ Трие́х сих преподо́бных ра́ди/ и на́ша ду́хи приими́ в сла́ву Твою́, Го́споди.

Богоро́дичен: Ду́ха Свята́го наше́ствием Прие́мшая во чре́ве,/ в час, егда́ и́мамы преда́ти ду́хи на́ша Го́споду и предста́ти суди́щу Его́,/ ходата́йством Твои́м предста́ни и умоли́ о нас бла́гость Его́,/ ничто́же бо невозмо́жно ходата́йству Твоему́.

Песнь 8

Ирмо́с: ***Ру́це распросте́р, Дании́л / львов зия́ния в ро́ве затче́; / о́гненную же си́лу угаси́ша, / доброде́телию препоя́савшеся, / благоче́стия рачи́тели, о́троцы, взыва́юще: / благослови́те, вся дела́ Госпо́дня, Го́спода.***

Ру́це распросте́рше к Бо́гу, / о нас, пою́щих па́мять ва́шу, моли́теся приле́жно, отцы́ Богоно́снии, / я́ко да ва́шим ходата́йством во све́те присносу́щнем обря́щемся зре́ти Го́спода.

Ты, священному́ченице Ку́кше, со ученико́м ти честны́м Ни́коном, / я́ко вино́ растворе́нно принёс кровь свою́, / моли́ся, да изба́вимся нашествия врагов, и́щущих на́шея кро́ве, / и в ми́ре про́чее благослови́м Го́спода.

Пи́мене Богому́дре, прови́дяй дале́че и грядущая провозвеща́яй, я́ко проро́к Бо́жий, / от грядущих на ны за прегреше́ния зол изми́ ско́рым твои́м моле́нием ко Влады́це / и сподо́би в Небе́сных селе́ниих благослови́ти Го́спода во ве́ки.

Богоро́дичен: И́стинно прови́де Тя преподо́бный Бо́жий, / я́ко в ми́ре живу́щим помога́еши лю́дем вы́ну; / мо́лим Тя, Влады́чице: помози́ и нам, немощны́м, / да, си́лою о Тебе́ препоя́сании, возмо́жем благослови́ти Го́спода во ве́ки.

Песнь 9

Ирмос: ***Ка́мень нерукосе́чный / от несеко́мыя горы́, Тебе́, Де́во, / краеуго́льный отсече́ся, / Христо́с, совокупи́вый разстоя́щаяся естества́. / Тем, веселя́щеся, Тя, Богоро́дице, велича́ем.***

Проповедуемый тобо́ю, свяще́нне Ку́кше, Христо́с / неве́рующим быть ка́мень претыка́ния, / обличе́ние бо твое́ о зловерии их в собла́зн и доса́ду вмени́ша; / сего́ ра́ди бу́ии, несмы́сленно на тя со ученико́м твои́м Ни́коном напа́дше, / мечём главы́ ва́ша отсеко́ша. / Тем вас, я́ко за Христа́ кровь свою́ пролия́вших, ку́пно велича́ем.

Ты, преблаже́нне Пи́мене, терпе́нием на Христе́ — Ка́мени себе́ утверди́в, / непреткнове́нно проше́л еси́ претыка́ющаго врага́ собла́зненныя се́ти, / па́че же ты́я, а́ки паучи́ну, расто́ргл еси́ / и, к

Вы́шним прешéд, наслажда́ешися вéчныя слáвы,/ тем тя величáем.

Ду́хом совокýплени в Вы́шних селéниих живу́ще,/ на нас, ни́жних, призри́те, отцы́ преподóбнии,/ зане́ вси от лю́таго борцá в бедáх есмы́,/ от негóже моли́теся избáвитися нам,/ я́ко пáмять вáшу пéсньми величáем.

Богоро́дичен: От вéка несвéдомую тáйну приéмшая/ и воплощéнием Слóва Бóжия откры́вшая ми́ру,/ молю́тися, Мари́е Богоневéсто:/ от тáйных мои́х очи́сти мя,/ да не откры́ются пред А́нгелы и человéки в день óный,/ егдá прии́дет Сын Твой суди́ти ми́ру.

Свети́лен:

Днесь благонаро́читое нам показáся врéмя,/ в нéже пещéра святáя поéт богонóсных,/ в нéйже и мы, совокýплышеся, Кýкшу со ученико́м Ни́коном слáвим,/ Пи́мена поéм и Бóга Еди́наго в Тро́ице, покланя́ющеся, восхваля́ем.

Слáва, и ны́не, Богоро́дичен:

Времена́ и лéта во Своéй влáсти Положи́вшаго в лéто ро́ждши, безмýжная Дéво,/ лéта нáша плету́щаяся, а́ки паучи́на, моли́твами преподóбных дóбре устрóй,/ да Ро́ждшагося из Тебé слáвим и Тя любéзно величáем.

На стихóвне стихи́ры во Октóихе и преподóбным, глас 4:

Стих: Мнóги скóрби прáведным/ и от всех их избáвит я́ Госпóдь.

Пóдвигом дóбрым, Пи́мене слáвне,/ и мýченическою крóвию, Кýкше преблажéнне/ с послéдующим ти ученико́м Ни́коном,/ написáстеся в вóинство Царя́ Небéснаго/ и бы́сте крéпцыи орýжницы на враги́ мы́сленныя,/ твéрдым бо ополчéнием низложи́сте тех до концá/ и, я́ко победи́телие, венцы́ приéмше,/ рáдуетеся в Небéсных селéниих,/ отню́дуже призри́те на ны,/ чту́щия святýю пáмять вáшу.

Слáва, глас 5:

Премýдраго Учи́теля, Христá Бóга нáшего,/ мýдрии ученицы́ яви́стеся,/ слóво бо дéлом испóл-

нисте,/ в ми́ре сем ду́ши свои́ презре́сте,/ о телеси́ не ради́сте,/ вся́кое пристра́стие су́етное отверго́сте,/ на миродержца ополчи́стеся,/ ду́хом води́ми, плотски́я стра́сти победи́сте,/ Ку́кше со ученико́м Ни́коном, мечем усека́еми,/ Пи́мене, по́стническими труды́ вра́жию си́лу низложи́вый./ Но, отцы́ всеблаже́ннии,/ ра́тующаго нас вы́ну супоста́та низложи́ти/ моли́твами ва́шими пособи́те/ и испроси́те душа́м на́шим ве́лию ми́лость.

И ны́не, Богоро́дичен или́ Крестобогоро́дичен.

Моли́тва священному́ченику Ку́кше

Святы́й страстоте́рпче, священному́чениче Ку́кше, соверши́вый по́двиги апо́стольския посреде́ обита́ния соплеме́нник твои́х, на́ших пре́дков, и́хже ты просвеща́л еси́ све́том и́стиннаго богопозна́ния, и по да́нней ти благода́ти Ду́ха Свята́го бе́сы прогна́вый, дождь с небесе́ своди́вый, е́зеро изсуши́вый и сотвори́вый и́на мно́га чудеса́, запечатле́в многострада́льный свой по́двиг му́ченическою кончи́ною! Приими́ от нас усе́рдныя и умиле́нныя моли́твы и вознеси́ я́ ко Престо́лу Святы́я Тро́ицы, иде́же ты в ли́це святы́х предстои́ши, я́ко да твои́м ходата́йством Ми́лостивый Госпо́дь утверди́т в ми́ре, си́ле и сла́ве страну́ Росси́йскую, в ча́дех же Святы́я Правосла́вныя Це́ркве да укрепи́т дух ве́ры и благоче́стия, в па́стырех ея́ да усугу́бит ре́вность к назида́нию пасо́мых и да при́зрит ми́лостивным о́ком на лю́ди предстоя́щия и прибега́ющия ко твое́й по́мощи. Ей, святы́й уго́дниче Бо́жий! Ве́мы, я́ко ве́лиих ра́ди страда́ний твои́х мно́го мо́жет моли́тва твоя́ ко благосе́рдию Влады́ки. Сего́ ра́ди, я́ко ча́да твоя́ по ве́ре, припа́дающе к ра́це честны́х и многоцеле́бных моще́й твои́х, дарова́нных по всеблаго́му промышле́нию Бо́жию и по благослове́нию первоиера́рха Ки́евския Це́ркве в на́ше освяще́ние и в зна́мение твоего́ о нас заступле́ния, мо́лим тя в ду́се сокруше́ннем и смире́ннем: не пре́зри моле́ний на́ших, излива́емых пред тобо́ю, и вознеси́ я́ ко Всеще́дрому Бо́гу, я́ко кади́ло благово́нное, да твои́м ходата́йством вы́ну почи́ет благода́ть Его́ на гра́де сем, в не́мже чти́тся пресла́вное и́мя твое́, и

лю́ди, живу́щии в нем, да сохраня́тся от гла́да, огня́, смертоно́сныя я́звы и напра́сныя сме́рти, от вся́ких бед и напа́стей. Споспе́шествуй, священному́ченице Ку́кше, святы́ми твои́ми моли́твами честно́му бра́тству свята́го хра́ма сего́, да приумно́жится сие́ и процвета́ет во сла́ву Триеди́наго Бо́га, в похвалу́ твоего́ и́мене и во бла́го Свяды́я Правосла́вныя Це́ркве, да та́ко вси, охраня́еми твои́м предста́тельством, ми́рно и благоче́стно пожи́ву́т, сла́вяще и благодаря́ще Еди́наго И́стиннаго Бо́га, во Свято́й Тро́ице сла́вимаго, Отца́ и Сы́на и Свята́го Ду́ха. Ами́нь.

Преподобный священномученик Кукша со своим учеником преподобномучеником Никоном и преподобный Пимен Постник скончались после 1114 года. Святитель Симон, епископ Владимирский и Суздальский (XII; память 10 мая), в послании к преподобному Поликарпу, архимандриту Печерскому († 1182; память 24 июля), писал о преподобном Кукше: «Как могу достойно прославить святых мужей, бывших в святом Печерском монастыре, в котором язычники крестились и становились иноками, а иудеи принимали святую веру? Но я не могу умолчать о блаженном священномученике и черноризце сего монастыря Кукше, о котором все знают, что он прогонял бесов, крестил вятичей, дождь свел, иссушил озеро, сотворил многие другие чудеса и после многих мук убит был с учеником своим Никоном». Кончину священномученика Кукши прозрел преподобный Пимен Постник. Став среди Великой Печерской церкви, он громко сказал: «Брат наш Кукша убит на рассвете!»

Вятичи, среди которых проповедовал и принял кончину преподобный священномученик Кукша, жили по реке Оке, занимали местность Орловской и Калужской областей. Они были язычниками. Преподобный Нестор Летописец (память 27 октября), описывая вятичей, возмущался их гнусными обычаями и добавлял, что они так живут «даже и до нынешнего дня», оставаясь незнакомыми с Законом Божиим и творя свой закон. Преподобный священномученик Кукша проповедовал у вятичей во времена святителя Феоктиста, епископа Черниговского (1113—1123; память 5 августа). Он был погребен так же, как преподобный Пимен Постник, в Ближних пещерах (память Собора преподобных, почивающих в Ближних пещерах, совершается 28 сентября).

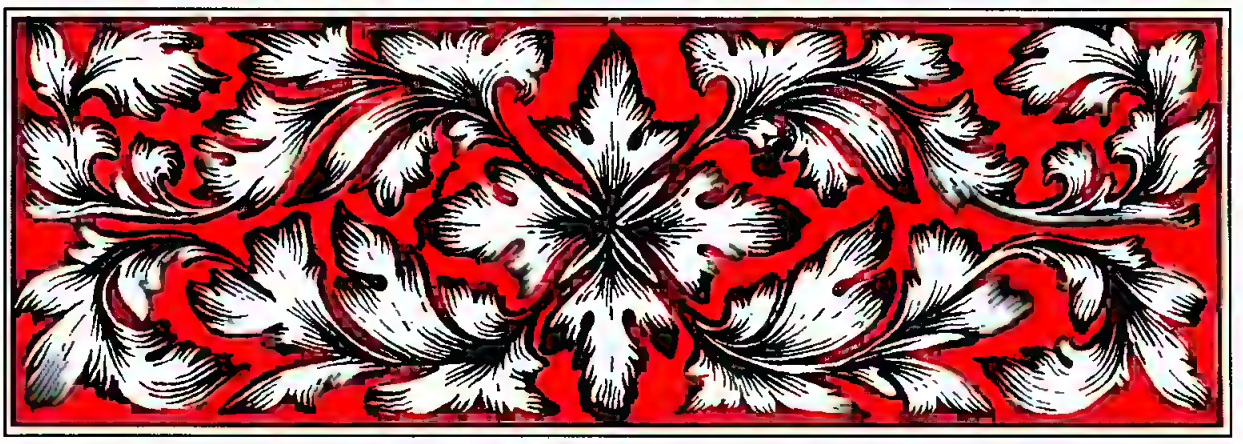

МЕ́СЯЦА А́ВГУСТА В 28-й ДЕНЬ

Преподо́бнаго отца́ на́шего Моисе́я Му́рина

НА ВЕЧЕ́РНИ

На Го́споди, воззва́х: стихи́ры, глас 8.

Подо́бен: Му́ченицы Твои́:

Моисе́й многонаро́читый,/ мирско́е украше́ние оста́вль му́дре,/ боле́зньми воздержа́ния кре́пкими/ стра́сти покори́ плотски́я/ и, низложи́в многоко́зненнаго,/ побе́ды вене́ц прия́т./ Того́ моли́твами, Го́споди,/ всем пода́ждь ве́лию ми́лость.

Воздержа́ние изря́дное,/ стоя́ние всено́щное, бде́нное о́ко,/ ум, смотря́ющ Боже́ственныя добро́ты,/ име́л еси́, блаже́нне Моисе́е,/ те́мже исцеле́ний благода́ть прия́л еси́,/ стра́сти цели́ти лю́тыя./ Сего́ ра́ди тя мо́лим:/ испроси́, о́тче, всем ве́лию ми́лость.

Де́монския ко́зни, и стреля́ния, и ловле́ния,/ Боже́ственною покрыва́емь, Моисе́е, дла́нию,/ отче, проше́л еси́ невре́дно/ и, безстра́стием украша́емь,/ всем преподо́бным приче́лся еси́./ Моли́ дарова́ти ве́рою чту́щим тя ве́лию ми́лость.

Сла́ва, и ны́не, Богоро́дичен:

Помышле́ния нечи́ста и устны́ льсти́вы,/ дела́ же моя́ вся осквернена́,/ и что́ сотворю́? Ка́ко усря́щу Судию́?/ Влады́чице Де́во,/ моли́ Сы́на Твоего́, и Зиждите́ля, и Го́спода,/ я́ко да в покая́нии прии́мет дух мой,/ я́ко еди́н Благоутро́бен.

Крестобогоро́дичен:

Не терплю́, Ча́до, ви́дящи Тя на Дре́ве уснувша, / бо́дрость всем подаю́щаго, / я́ко да и́же дре́вле преступле́ния плодо́м / сном погибельным уснувшим / Божественную и спаси́тельную бо́дрость пода́си, — / Де́ва глаго́лаше, пла́чущися, Ю́же величаем.

На стихо́вне Окто́иха.

Сла́ва, и ны́не, Богоро́дичен.

Тропа́рь, глас 1:

Пусты́нный жи́тель, и в телеси́ А́нгел, / и чудотво́рец яви́лся еси́, Богоно́се о́тче наш Моисе́е: / посто́м, бде́нием, моли́твою Небе́сная дарова́ния прийм, / исцеля́еши неду́жныя и ду́ши ве́рою приходя́щих ти. / Сла́ва Да́вшему тебе́ кре́пость, / сла́ва Венча́вшему тя, / сла́ва Де́йствующему тобо́ю всем исцеле́ния.

НА У́ТРЕНИ

О́ба кано́на Окто́иха и свята́го на 4, глас 8.

Песнь 1

Ирмо́с: *Поим Го́сподеви, / прове́дшему лю́ди Своя́ сквозе́ Чермно́е мо́ре, / я́ко Еди́н сла́вно прослави́ся.*

Грызе́нием грехо́вным помраче́нное се́рдце мое́ / убели́, о́тче, покаяния ту́чами, моли́твами твои́ми.

Стра́ху Влады́чню плоть пригвозди́в, / вся́ко помышле́ние стра́стное от се́рдца, Богоно́се преблаже́нне, изсуши́л еси́.

В брозда́х мы́сленных скрыв Сло́ва, о́тче, се́мена, / возде́лал еси́ пшени́цу, в сокро́вищах неистощаемых соблюда́ему.

Богоро́дичен: Всего́ мя спаса́ет Сло́во Пребоже́ственное бла́гостию, / восхоте́в из чре́ва Твоего́ воплоти́тися, Чи́стая Ма́ти Де́во.

Песнь 3

Ирмо́с: *Ты еси́ утвержде́ние / притека́ющих к Тебе́, Го́споди, / Ты еси́ Свет омраче́нных, / и пое́т Тя дух мой.*

Ду́хом дви́жимь, духо́вными, му́дре, дея́нии,/ терпя́, лука́вствия покори́л еси́ ду́хи.

Си́лою укрепля́емь Богонача́льною, Моисе́е преподо́бне,/ кре́пкаго, я́ко безпло́тен, смири́л еси́ зми́я.

Ту́чами слез твои́х, о́гненное опале́ние страсте́й угаси́л еси́/ и река́ яви́лся еси́ дарова́ний, наполня́ема Ду́хом.

Богоро́дичен: Име́я Тя по́мощь, врагов стремле́ния, Чи́стая, не убою́ся:/ име́я Тя Предста́тельницу, тех побежда́ю полки́.

Седа́лен, глас 3.

Подо́бен: Боже́ственныя ве́ры:

Боже́ственными сия́нии разбогате́в, и тьму разруши́л еси́ страсте́й, всеблаже́нне,/ и бо́дрыми моли́твами твои́ми увяди́л еси́ пло́ти возвыша́емая мудрова́ния,/ и к Го́рнему прешёл еси́ кра́йнему гра́ду./ О́тче преподо́бне, Христа́ Бо́га моли́ дарова́ти нам ве́лию ми́лость.

Сла́ва, и ны́не, Богоро́дичен:

Боже́ственнаго естества́ не отлу́чся, плоть быв во чре́ве Твое́м,/ но Бог вочелове́чся и пребы́сть,/ И́же по Рождестве́ Ма́терь Тя Де́ву, я́ко пре́жде рождества́, сохрани́в Всенепоро́чну, еди́н Госпо́дь./ Того́ приле́жно моли́ дарова́ти нам ве́лию ми́лость.

Крестобогоро́дичен:

Нескве́рная А́гница Сло́ва, Нетле́нная Де́ва Ма́ти,/ на Кресте́ зря́щи пове́шена из Нея́ без боле́зни Прозя́бшаго,/ ма́терски подо́бно рыда́ющи, вопия́ше:/ увы́ Мне, Ча́до Мое́, ка́ко стра́ждеши во́лею,/ хотя́ изба́вити от страсте́й безче́стия челове́ка?

Песнь 4

Ирмо́с: *Услы́шах, Го́споди,/ смотре́ния Твоего́ та́инство,/ разуме́х дела́ Твоя́/ и просла́вих Твое́ Божество́.*

Любопло́тнаго де́мона непреста́нными, о́тче, мольба́ми и боле́зней придая́ньми/ от души́, преблаже́нне, отгна́л еси́.

Преложи́в помышле́ние к су́щим па́че ума́ же и сло́ва, преподо́бне,/ воздержа́ния зной, я́коже Боже́ственную ро́су, терпе́л еси́.

Ве́трилом воскрили́вся нестяжа́ния,/ легко́ преплы́л еси́ жите́йское, о́тче, мо́ре,/ ко приста́нищу ти́хому направля́емь.

Богоро́дичен: Де́вства сосу́де и невмести́маго естества́ селе́ние,/ ду́шу мою́ просвети́ омраче́нную, Богоневе́сто.

Песнь 5

Ирмо́с: У́тренюющe, вопие́м Ти:/ Го́споди, спаси́ ны,/ Ты бо еси́ Бог наш,/ ра́зве Тебе́, ино́го не ве́мы.

У́глем разжига́емь, блаже́нне, безстра́стия,/ вещь удобопа́льную страсте́й попали́л еси́.

Звезда́ воздержа́ния, высота́ми сия́я, яви́лся еси́,/ ду́ши на́ша просвеща́я, преслáвне.

На высоту́ добродете́лей возше́л еси́/ и во о́стров дости́гл еси́ Небе́сный,/ о́тче Моисе́е досточу́дне.

Богоро́дичен: Де́ву по рождестве́ пое́м Тя, Богоро́дице:/ Ты бо Бо́га Сло́ва пло́тию ми́ру родила́ еси́.

Песнь 6

Ирмо́с: Очи́сти мя, Спа́се,/ мно́га бо беззако́ния моя́,/ и из глубины́ зол возведи́, молю́ся,/ к Тебе́ бо возопи́х, и услы́ши мя,/ Бо́же спасе́ния моего́.

Но́щию мя грехо́вною и сласте́й омраче́нием окруже́на,/ и́же в тебе́ духо́вными сия́нии всего́ просвети́,/ всего́ ко приста́нищу спасе́ния, о́тче, напра́ви.

Я́коже пчела́ трудолюби́вая, со́том ума́ твоего́ цве́ты добродете́лей собра́в,/ источи́л еси́ сла́дость безсме́ртную,/ го́ресть, о́тче, де́монскую отгоня́щую.

В пусты́нях претерпева́я, Вы́шний град насле́довал еси́,/ плоть порабоща́я поще́ньми, чу́дне,/ к пи́щи неоскудева́емей и к ра́йским селе́нием отше́л еси́.

Богоро́дичен: Свяще́ние у́мное и неприкоснове́нное очисти́лище,/ свети́льник златови́ден и

трапе́зу одушевле́нну, Хлеб носи́вшую жи́зни, Де́во,/ ве́рнии, Тя имену́ем.

Конда́к, глас 4:

Му́рины зауши́в и ли́ца де́монов поплева́в,/ мы́сленно просия́л еси́,/ я́коже со́лнце све́тлое,/ све́том жития́ твоего́/ и уче́нием наставля́я ду́ши на́ша.

Песнь 7

Ирмо́с: *О́троцы евре́йстии в пещи́/ попра́ша пла́мень дерзнове́нно/ и на ро́су огнь преложи́ша, вопию́ще:/ благослове́н еси́, Го́споди Бо́же, во ве́ки.*

Ка́ла страсте́й очище́н, духо́вными блиста́яся сия́ньми,/ к Све́ту вои́стинну невеще́ственному преста́вился еси́,/ иде́же ли́цы, блаже́нне, по́стников во ве́ки.

Вся́кия избе́гл еси́ зло́бы,/ присво́ився же до́брым преложе́нием и до́брым жела́нием,/ невеще́ственно примеси́лся еси́, вопия́, блаже́нне:/ Бо́же, благослове́н еси́.

Боле́зньми воздержа́ния безме́рными/ боле́зненный изсуши́л еси́ грех, Богоно́се,/ те́мже безболе́зненное обре́л еси́ благи́х наслажде́ние,/ благослови́ твоего́ Влады́ку.

Богоро́дичен: Се, Ю́же рече́ Де́ву Ду́хом вели́кий Иса́ия,/ во утро́бе Бо́га зача́т и ражда́ет, Ему́же пое́м:/ благослове́н Бог оте́ц на́ших.

Песнь 8

Ирмо́с: *Седмери́цею пещь/ халде́йский мучи́тель/ Богочести́вым нейстовно разжже́,/ си́лою же лу́чшею спасе́ны, сия́ ви́дев,/ Творцу́ и Изба́вителю вопия́ше:/ о́троцы, благослови́те,/ свяще́нницы, воспо́йте,/ лю́дие, превозноси́те во вся ве́ки.*

Моли́твами вжиля́емь, смире́нием возвыша́емь, пра́вдою ду́шу облиста́я,/ любо́вию украша́емь, к доброде́телей соверше́нию,/ к явле́нней, о́тче, восте́кл еси́ высоте́, зовы́й Влады́це:/ свяще́нницы, благослови́те, лю́дие, превозноси́те во вся ве́ки.

Черн сый те́лом, ду́шу же светле́йшу со́лнечных сия́ний стяжа́в,/ де́монов очерни́ омраче́нная ли́ца,/ ве́рных же просвеща́ет сердца́ свои́м подо́бием, те́пле пою́щих:/ лю́дие, превозноси́те Христа́ во ве́ки.

Смире́нием всю́ду огражде́н,/ убежа́л еси́, о́тче, ефио́пов мы́сленных стреля́ния,/ о́браз же был еси́ мона́хом к боре́нию врагов, де́лы же и словесы́, с ни́ми взыва́я:/ о́троцы, благослови́те, свяще́нницы, воспо́йте,/ лю́дие, превозноси́те во вся ве́ки.

Богоро́дичен: Па́че естества́ зачала́ еси́,/ па́че сло́ва родила́ еси́ Содете́ля челове́ческаго естества́,/ бы́вша Челове́ка, Отцу́ неразлу́чна, Влады́чице Чи́стая,/ Ему́же пое́т вся тварь:/ о́троцы, благослови́те, свяще́нницы, воспо́йте,/ лю́дие, превозноси́те во вся ве́ки.

Песнь 9

Ирмо́с: *Устраши́ся всяк слух/ неизрече́нна Бо́жия снизхожде́ния,/ я́ко Вы́шний во́лею сни́де да́же и до пло́ти,/ от девического чре́ва быв Челове́к./ Те́мже Пречи́стую Богоро́дицу, ве́рнии, велича́ем.*

В де́лех вои́стинну благи́х жизнь сконча́в,/ пости́гл еси́ благи́х исто́чник и твоего́ жела́ния коне́ц прия́л еси́,/ пра́зднующих же иде́же глас с хвале́нием, ра́дуяся, всели́лся еси́,/ досточа́дне Моисе́е, о́тче преподо́бне.

Иска́пают, о́тче, сла́дость по́льзы по́тове боле́зней твои́х/ и го́ресть на́шу страстну́ю отго́нят,/ источа́ют нам исцеле́ния мо́щи,/ и гное́ния зол и душ скве́рну очища́ют.

Венцы́ венча́ Христо́с неувяда́ющими твою́ главу́, чу́дне,/ победи́вша тве́рдо полки́ миродержца,/ и преподо́бных лико́м преподо́бно причёлся еси́,/ с ни́миже моли́ся изба́витися напа́стей чту́щим тя.

Богоро́дичен: Уста́вила еси́ еди́на в жена́х кля́тву первозда́нных, Богоневе́сто,/ Неопи́саннаго пло́тию ро́ждши опису́ема,/ обнови́ла еси́ зако́ны естества́, Нескве́рная,/ разстоя́щая пе́рвее, пресла́вным хода́тайством Твои́м соедини́ла еси́.

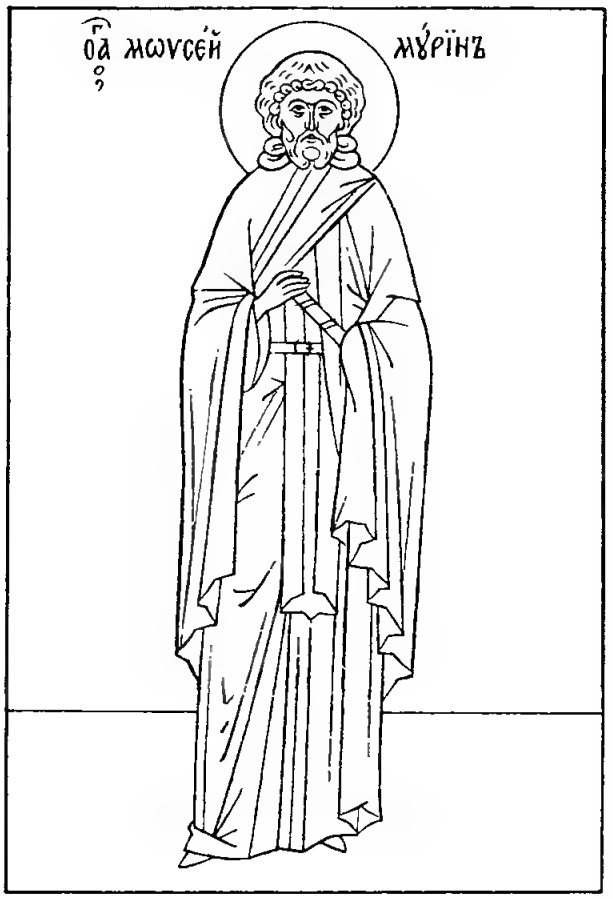

Преподобный Моисей Мурин жил в IV веке в Египте. Он был эфиоп, лицом был черен и поэтому назван «мурин». В молодости он был рабом знатного человека, но после того,как совершил убийство, господин прогнал его, и он пристал к шайке разбойников. За суровый нрав и большую физическую силу его выбрали главарем. Моисей вместе с шайкой совершил много злодеяний — убийств, грабежей, так что все боялись даже его имени. Несколько лет пробыл в такой греховной жизни разбойник Моисей, но по великой милости Божией раскаялся, оставил шайку разбойников и ушел в одну из пустынных обителей. Здесь он долго плакал, прося принять его в число братии. Монахи не поверили этому искреннему покаянию, но бывший разбойник до тех пор умолял не отгонять его, пока братия не согласились. В монастыре преподобный Моисей находился в полном послушании у игумена и братии, он проливал много слез, оплакивая свою греховную жизнь. Через некоторое время преподобный Моисей ушел в уединенную келлию, где проводил в молитве и строжайшем посте суровую жизнь. Однажды на келлию преподобного Моисея напали 4 разбойника из его бывшей шайки, но он, не утративший огромной физической силы, связал их всех и, подняв на плечи, принес в монастырь, спрашивая у старцев, как поступить с пленниками. Старцы велели отпустить их. Разбойники, узнав, что попали к своему бывшему предводителю, а он их пощадил, последовали его примеру, покаялись и стали монахами. Когда остальные разбойники услышали о покаянии преподобного Моисея, то оставили разбой и стали усердными иноками.

Преподобный Моисей не скоро освободился от страстей. Он часто приходил к игумену монастыря авве Исидору, прося совета, как избавиться от блудной страсти. Опытный в духовной брани старец учил его никогда не пресыщаться пищей, пребывать впроголодь, соблюдая строжайшее воздержание. Страсть не оставляла преподобного Моисея в сонных видениях. Тогда авва Исидор научил его всенощным бдениям. Преподобный простаивал все ночи на молитве, не преклоняя колен, чтобы не заснуть. От длительной борьбы преподобный Моисей пришел в уныние и, когда у него возник помысл оставить пустынную келлию, авва Исидор подкрепил дух ученика. Он показал ему в видении много демонов на западе, готовящихся к борьбе, а на востоке еще большее количество святых Ангелов, также приготовлявшихся к битве. Авва Исидор обнадежил преподобного Моисея, что сила Ангелов превосходит силу бесов, а долгая борьба со страстями нужна ему, чтобы совершенно очиститься от прежних грехов.

Преподобный Моисей предпринял новый подвиг. Обходя по ночам пустынные келлии, он приносил каждому брату воду из колодца. Особенно он старался для старцев, которые жили далеко от колодца и были не в силах принести себе воды. Однажды, наклонясь над колодцем, преподобный Моисей почувствовал сильный удар в спину и замертво упал у колодца, пролежав в таком положении до рассвета. Так бесы мстили преподобному за победу на ними. Утром братия принесла его в келлию, и он пролежал целый год в расслабле-

нии. Поправившись, преподобный с твердой решимостью исповедал игумену, что он будет продолжать подвизаться. Но Господь Сам положил предел этой многолетней борьбе: авва Исидор благословил ученика и сказал ему, что блудная страсть уже оставила его. Старец велел ему причаститься Святых Таин и с миром идти в свою келлию. С тех пор преподобный Моисей получил от Господа власть над бесами.

Слава о его подвигах распространилась среди иноков и за пределами пустыни. Правитель страны захотел увидеть святого. Узнав об этом, преподобный Моисей решил скрыться от посетителей и ушел из своей келлии. По дороге он встретил слуг правителя, которые спросили его, как пройти к келлии пустынника Моисея. Преподобный ответил им: «Не стоит ходить к этому лживому, недостойному монаху». Слуги возвратились в монастырь, где их ждал правитель, и передали ему слова повстречавшегося старца. Братия, по описанию наружности старца, единодушно признали в нем самого преподобного Моисея.

Проведя много лет в иноческих подвигах, преподобный Моисей был рукоположен во диакона. Епископ облек его в белую одежду и сказал: «Авва Моисей ныне весь бел». Святой ответил: «Владыко, что делает чистым — внешнее или внутреннее?» По смирению преподобный считал себя внутренне недостойным принять сан диакона. Однажды епископ решил испытать его и велел клирикам гнать диакона из алтаря, ругая его недостойным мурином. С полным смирением преподобный принимал бесчестие. Испытав его, епископ посвятил преподобного во пресвитера. В этом сане преподобный Моисей подвизался 15 лет и собрал вокруг себя 75 учеников.

Когда преподобному исполнилось 75 лет, он предупредил своих иноков, что вскоре на скит нападут разбойники и умертвят всех насельников. Святой благословил иноков уйти заблаговременно, чтобы избежать насильственной смерти. Ученики стали просить преподобного уйти вместе с ними, но он ответил: «Я уже много лет ожидаю времени, когда на мне исполнится слово Владыки моего, Господа Иисуса Христа, сказавшего: "Вси, приимшии нож, ножом погибнут"» (Мф. 26, 52). Тогда с преподобным остались 7 братьев, из которых один, при приближении разбойников, спрятался неподалеку. Разбойники убили преподобного Моисея и оставшихся с ним шесть иноков. Кончина их последовала около 400 года.

В ТО́ЙЖЕ ДЕНЬ

Преподо́бных отце́в Пече́рских, и́хже нетле́нныя мо́щи в Да́льней пеще́ре почива́ют

ВЕ́ЧЕР

Блаже́н муж: 1-й антифо́н. На Го́споди, воззва́х: стихи́ры, глас 8.

Подо́бен: О, преслáвнаго чудесе́:

Небе́снаго Царя́ воево́да, Феодо́сий богому́дрый,/ полк во́инов духо́вных, преподо́бных оте́ц, собра́,/ и́хже по́двиги ублажа́юще,/ пе́сненныя похвалы́ им принесе́м и возопии́м, глаго́люще:/ я́ко иму́щии дерзнове́ние ко Влады́це всех и

Бо́гу,/ проси́те душа́м на́шим ве́лия ми́лости/ и ми́ру всему́ умире́ния.

Виде́ние у́мным очесе́м зри́тся чуде́сно:/ пламенонóснеи крилé имýще, вóини духóвнии,/ от Небéс прихóдят отцы́ всеблаже́ннии/ и в пóмощь на́шу ускоря́ют, на миродéржца ополча́ющеся./ К ни́мже припадéм,зовýще:/ вас призыва́ем, неусы́пнии засту́пницы на́ши,/ потщи́теся изба́вити нас от находя́щих врагóв на́ших/ и да́ти нам от скорбéй избавле́ние.

Разруши́ нападе́ния вра́жия, преподóбне óтче наш Феодóсие,/ ста́до твоé ограждáя вóи Небéсными,/ при́сно бо совéтуют нахожде́нии злы́ми разори́ти é,/ но ты, я́ко скор сый в пóмощь,/ даждь заступле́ние к тебé притека́ющим/ и прося́щим твоегó избавле́ния/ и не отщети́ в печáлех посеще́ния.

Сла́ва, глас то́йже:

Престóлу Трисóлнечнаго Божества́ предстоя́щии/ и бога́тно осиява́еми непристу́пными све́тлостьми,/ отцы́ на́ши всеблаже́ннии,/ и́же на земли́ любе́зно предстоя́щих/ и собóр ваш днесь гла́сы воспева́ющих/ страсте́й и бед свободи́те,/ я́ко при́снии к Бóгу ходáтаи/ и моли́твенницы о душáх на́ших.

И ны́не, Богоро́дичен: Царь Небе́сный:

Вход. Проки́мен дне. И чте́ния три преподóбническая *(зри страницы 146—147).*

На стихóвне стихи́ры, глас 2.

Подóбен: Дóме Евфрáфов:

Богоизбра́ннии де́лателие,/ преподóбнии отцы́ на́ши Пече́рстии,/ мы́сленный добродéтелей на земли́ виногра́д насади́сте,/ от негóже возрасте́ вам/ достóйный плод ве́чнаго живота́.

Стих: Восхва́лятся преподóбнии во сла́ве/ и возра́дуются на ло́жах свои́х.

Посе́ясте в горе́ сле́зы,/ да плод довóльный,/ рáдость во двóрех Господ́них, процветéт;/ еяже вы наслажда́ющеся во ве́ки,/ моли́теся за ны ко Гóсподу.

Стих: Блаже́ни вси боя́щиися Гóспода,/ ходя́щии в путéх Егó.

Молв житéйских избáвитися желáюще,/ вселúстеся в пещéру,/ идéже трудолю́бне пожúвше,/ в вéчный покóй внидóсте;/ молúтеся тáмо за ны Влады́це Христу́.

Слáва, глас 1:

Волнобу́рныя молвы́ житúя избéгше,/ ко отúшию же пещéры святы́я достúгше/ и тáмо трудолю́бне Гóсподеви угодúвше,/ ны́не Вы́шняго Сиóна естé грáждане,/ и, Цáрствия Бóжия су́ще сы́нове,/ молúтеся, отцы́ Богоно́снии,/ причáстие слáвы вáшея улучúти/ прúсно собóр ваш любóвию почитáющим.

И ны́не, Богоро́дичен: Небéсных чинóв рáдование: *(зри 2-е приложéние).*

Тропáрь, глас 4:

Мы́сленное сóлнце и свéтлую луну́,/ первоначáльных Печéрских,/ со всем собóром преподóбных днесь почтúм,/ тúи бо, церкóвную твердь озаря́юще,/ просвещáют во тьме страстéй бéдствующих,/ и подаю́т от Христá Бóга молúтвами своúми пóмощь во всех скóрбех,/ и душáм нáшим прóсят избавлéния.

Слáва, и ны́не, Богоро́дичен: Е́же от вéка утаéное:

НА У́ТРЕНИ

На Бог Госпóдь: тропáрь преподóбных двáжды. Слáва, и ны́не, Богоро́дичен.

По 1-м стихосло́вии седáлен, глас 4.

Подóбен: Явúлся еси́:

Мнóгими скорбьмú путь жúзни сея́ прейдóсте и, достúгше крáя у́мнаго желáния,/ в Чертóг Божéственныя слáвы вселúстеся;/ и ны́не, рáдующеся со всех Царéм и Бóгом,/ молúтеся, я́ко да и мы вáшего весéлия причáстницы бу́дем,/ ваш собóр почитáющии, отцы́ всеблажéннии.

Слáва, и ны́не, Богоро́дичен:

Обрáдованная, ходáтайствуй Твоúми молúтвами/ и испроси́ душáм нáшим мнóжество щед-

ро́т и очище́ние прегреше́ний,/ всем пою́щим Тя, Чи́стую Ма́терь и Де́ву.

По 2-м стихосло́вии седа́лен, глас 3:

Брак А́гнчий в Чертозе Небе́снем услы́шавше,/ и зва́нию Царя́ Вы́шняго ко всем бы́вшу,/ вся мирска́я пристра́стия оста́висте, отцы́ Богоно́снии,/ и, сле́зными струя́ми ри́зы свою́ испра́вше, чи́сти внидо́сте в трапе́зу Христа́ Бо́га;/ но, пре́жде да́же не затворя́тся две́ри того́ вхо́да,/ моли́теся, я́ко да и мы, покая́нием вше́дше, вам причáстницы бу́дем.

Сла́ва, и ны́не, Богоро́дичен:

Чертóг, присносу́щною сла́вою украшен, ви́дяще вы́ну,/ жела́ние и́мамы совни́ти в онь,/ но, оде́жды не иму́ще, стыди́мся,/ да не свя́зани от А́нгел и изве́ржени бу́дем./ Ты, су́щи оде́жда наги́х дерзнове́ния, Де́во Мари́е, украси́ ны/ и введи́ внутрь Ца́рствия Христо́ва.

Величáние:

Величáем вас,/ преподóбнии отцы́ на́ши Пече́рстии,/ и чтим святу́ю па́мять ва́шу,/ вы бо мóлите о нас/ Христа́, Бо́га на́шего.

Стих 1: Ра́дуйтеся, пра́веднии, о Го́споде, пра́вым подоба́ет похвала́. Стих 2: Се́ющии слеза́ми ра́достию по́жнут. Стих 3: Восхва́лятся преподóбнии во сла́ве и возра́дуются на ло́жах свои́х. Стих 4: Весели́теся о Го́споде и ра́дуйтеся, пра́веднии, и хвали́теся, вси пра́вии се́рдцем.

По полиеле́и седа́лен, глас 8.

Подóбен: Премýдрости:

Зва́нию Го́спода своего́ после́дующе,/ крест, а́ки жезл, в ру́це воспри́емше, не убоя́стеся стра́ха, предстоя́щаго во тьме,/ но упова́нием преидóсте к безбе́дному приста́нищу/ и, по́двигов свои́х обре́тше воздая́ние, веселитéся во Све́те неприступнем;/ те́мже вас почита́ем, отцы́ всеблаже́ннии,/ я́ко при́сно моля́щих Христа́ Бо́га согреше́ний оставле́ние дарова́ти/ пра́зднующим любóвию святу́ю па́мять ва́шу.

Сла́ва, и ны́не, Богоро́дичен:

Я́ко еди́ну в жена́х Благослове́нную и де́вам похвалу́ и украше́ние,/ в бра́нех непребори́мую по́мощь, немощны́м утвержде́ние/ и ско́рое посеще́ние в печа́ли су́щим иму́ще Тя, Богоневе́стная Де́во,/ днесь в пречестне́м Твое́м хра́ме припа́даем и мольбы́ на́ша к Тебе́ прино́сим,/ я́ко да мо́лиши Христа́ Бо́га согреше́ний оставле́ние дарова́ти/ благоче́стно покланя́ющимся Пресвято́му Рождеству́ Твоему́.

Степе́нна, 1-й антифо́н 4-го гла́са. Прокиме́н, глас 4: Честна́ пред Го́сподем/ смерть преподо́бных Его́. Стих: Что воздам Го́сподеви о всех, я́же воздаде́ ми? Вся́кое дыха́ние: Ева́нгелие от Матфе́я, зача́ло 43.

По 50-м псалме́ стихи́ра, глас 8: Престо́лу Трисо́лнечнаго Божества́: *(зри Сла́вник на Го́споди, воззва́х:)*

Кано́н Богоро́дицы со ирмосо́м на 6, и преподо́бных на 8, глас 8.

Песнь 1

Ирмо́с: ***Во́ду проше́д, я́ко су́шу,/ и еги́петскаго зла избежа́в,/ изра́ильтянин вопия́ше:/ Избави́телю и Бо́гу на́шему поим.***

Во́ду преходи́ти пе́сненных слове́с в па́мять ва́шу, Богоно́снии отцы́, хотя́ща мя,/ в тишине́ у́мней всегда́ испра́вите/ и от бу́рных страсте́й удержи́те,/ да в ва́шем хвале́нии с пе́снию возвели́чу И́мя Бо́га моего́.

Изше́д на зла́чное по́ле мы́сленнаго рая́ пеще́ры свяны́я,/ услажда́юся благово́нными арома́ты, я́же источа́ют мо́щи ва́ша, преподо́бнии отцы́,/ и ве́село Созда́телю Бо́гу песнь умо́м возсыла́ю.

Вертогра́д заключе́н ты еси́, пеще́ро свята́я,/ в тебе́ бо Сади́тель Вы́шний насади́ мно́жество древе́с,/ богоно́сных оте́ц, а́ки ке́дров ливанских, и́же досяго́ша Небе́с высото́ю,/ и́мже удивля́яся, пою́ песнь Бо́гу моему́.

Стра́жу неусы́пне, Ло́нгине вра́тарю,/ дар име́вый прозира́ти мы́сли входя́щих,/ обрето́ый по́чести Вы́шняго зва́ния,/ вни́ди и обыми́ хвалы́

богоно́сных оте́ц,/ в и́хже па́мяти песнь Бо́гу на́шему пое́м.

Игна́тие, па́стырю и́ночествующих и цели́телю боля́щих,/ в неду́зех на́ших посо́бствуй тя почита́ющим,/ да в па́мяти твое́й песнь хвалы́ Бо́гу на́шему принесе́м.

Силуа́не преподо́бне, чистоты́ рачи́телю и храни́телю садо́вий,/ тате́й чу́вственных и мы́сленных, плоды́ обоя́ окра́сти хотя́щих, моли́твою связа́вый,/ от тех нападе́ний и нас спаси́, мо́лимся.

Богоро́дичен: Мно́гими та́ти обстои́мь, не чу́вствую всегда́,/ и окрада́ют ми врази́ покаа́ния плоды́,/ но бо́дренною Твое́ю моли́твою и неисче́тною благосты́нею, Ма́ти Бо́жия,/ изба́ви мя, молю́ся.

Песнь 3

Ирмо́с: *Небе́снаго кру́га Верхотво́рче, Го́споди,/ и Це́ркве Зижди́телю,/ Ты мене́ утверди́ в любви́ Твое́й,/ жела́ний кра́ю, ве́рных утвержде́ние,/ Еди́не Человеколю́бче.*

Небе́снаго и земна́го кру́га Созда́тель созда́ ме́сто сие́/ и вас, до́брыя гра́жданы, в нем поста́ви, треблаже́ннии отцы́,/ причти́те нас в сожи́тие ва́ше нетле́нное/ и жела́емаго кра́я ми́лости дости́гнути моли́теся, мо́лим вас.

Агафо́не блаже́нне, бла́гости вещания имени́те,/ по́стником красото́, проро́че нело́жный и цели́телю неду́жных,/ скажи́ нам, нечу́вственным, а́ще путь беззако́ния есть в нас,/ и ты наста́ви ны моли́твами твои́ми на путь ве́чен.

Пое́м ди́внаго Зино́на, сия́ющаго посто́м,/ и Мака́рия, блаже́ству тезоимени́та,/ сих двои́х ра́ди отцев, мо́лимтися, Влады́ко,/ изми́ нас душе́вных и теле́сных страсте́й, Еди́не Человеколю́бче.

Сла́вим Ахи́лу, служи́теля же́ртвы,/ и я́ко и́стиннаго по́стника приво́дим Ти, Христе́, в моли́тву,/ его́же ра́ди изми́ нас от порабоще́ния чре́вных страсте́й/ и воздержа́нию того́ научи́ ны, Еди́не Человеколю́бче.

Ипа́тие, служи́телю немощны́м,/ я́ко име́яй дар больны́х цели́ти возложе́нием руку́, тя мо́лим,/ посети́ вы́ше нас, душе́вными неду́ги обдержи́мых,/ и спаси́ моли́твами твои́ми.

Я́ко в житии́ сем любве́ свя́зани сою́зом,/ по сме́рти же в еди́нем гро́бе су́ще положе́ни,/ та́ко и в нетле́нней жи́зни ны́не вку́пе живу́ще, Паи́сие и Мерку́рие,/ ходата́йством ва́шим к Бо́гу в единомы́слии и любви́ утверди́те ны, мо́лимся.

Лавре́нтие, по́стником свети́ло, и Моисе́е крестоно́сне,/ в тьме страсте́й нас су́щих и ходя́щих освети́те и моли́твами ва́шими наста́вите,/ да и мы в крестоноше́нии на́шем не преткне́м о ка́мень собла́зна ног на́ших.

Богоро́дичен: Тьма страсте́й объя́т ны,/ и в пути́ сласте́й уклони́хомся непрохо́дны,/ све́та исправле́ния не ви́дим./ Наста́внице, наста́ви нас и свет покая́ния возсия́й нам,/ Ты бо еси́ всем многосве́тлое свети́ло, просвеща́ющее ду́ши на́ша.

Седа́лен, глас 2:

Поще́нием просия́вших и све́тлыми по́двиги/ преподо́бных оте́ц Пече́рских чи́стое житие́ и труды́ кто восхвали́ти мо́щен?/ Оба́че от любве́, я́же к ним, пе́сненныя да́ры прино́сим,/ ти́и бо, со А́нгелы предстоя́ще, при́сно мо́лятся Го́сподеви о всех нас.

Сла́ва, и ны́не, Богоро́дичен:

Милосе́рдия су́щи исто́чник, ми́лости сподо́би нас, Богоро́дице,/ при́зри на лю́ди согреши́вшия,/ яви́, я́ко при́сно, си́лу Твою́,/ на Тя бо упова́юще: ра́дуйся,—вопие́м Ти,/ я́коже иногда́ Гаврии́л, безпло́тных Архистрати́г.

Песнь 4

Ирмо́с: *Услы́шах, Го́споди,/ смотре́ния Твоего́ та́инство,/ разуме́х дела́ Твоя́/ и просла́вих Твое́ Божество́.*

Дре́вних оте́ц стопа́м после́дующе,/ не уклони́стеся ни ма́ло от их трудо́в,/ те́мже ра́вный дина́рь ве́чныя жи́зни от Христа́ прие́мше,/ со А́нгелы сла́вите преве́чное Того́ Божество́.

Илларио́н ди́вный, вели́каго о́браза чин име́вый/ и, по чи́ну своему́ ревну́я житию́ преподо́бнаго Феодо́сия,/ еди́ною всегда́ в седми́це

ядый, крепок бе во славословии пети:/ слава силе Твоей, Господи.

Постническое стечеся воинство,/ в немже просия светлая звезда, Дионисий,/ иже ныне сияет во славе святых и славит Едино Божество.

Трудолюбцем образ известный, Арсений, мужеству тезоименитый,/ в трудех день и нощь живый,/ прият возмездие, дар чудотворения,/ от негоже подает требующим всем неоскудно.

Имене, постником единонравне,/ кровопотными труды трудивыйся в послушании выну,/ дрова нося, в жерновех меля,/ на всяку же нощь непрестанно поя Бога и Того Едино Божество.

Столпе непоколебиме, Афанасие затворниче,/ водружен сый в затворе, не требовал еси светлости чувственныя,/ понеже тебе мысленная светяше,/ тою моли, блаженне, просветитися тя почитающим.

Троичен: Слава Тебе, Троице Пресвятая,/ яко прославила еси место земное, Небесному гражданы подобное,/ в ихже памяти приносимым от нас пением/ Тя, Отче, и Сыне, и Душе Святый, с раболепным поклонением, грешнии, славим/ и Твое Едино Божество превозносим.

Богородичен: Слава Тебе, православных слако, Чистая,/ Тя бо славит со Ангелы род человеческий и, припадая, вопиет:/ слава бо Твоя, Богородице, всем простреся во спасение.

Песнь 5

Ирмос: *Просвети нас повелении Твоими, Господи,/ и мышцею Твоею высокою/ Твой мир подаждь нам,/ Человеколюбче.*

Просветиша всю Российскую землю данною им благодатию отцы всеблаженнии,/ и тьма уже зловерия вконец погибе./ Тыя лучи простри на ны моления их ради,/ молимтися, Едине Человеколюбче.

Сисое чудне и Григорие, имя от бодрости имевый,/ оба постом обуздавшии своя страсти,/ свирепеющую похоть и нашея плоти смирите,/ вам бо дана есть благодать в страстех нам пособствовати.

Воздержа́ния рачи́телю, Па́вле блаже́нне, со двема́ канона́рхома,/ простри́те о нас мольбы́ ко Влады́це,/ да Того́ благода́тию от чре́вняго несы́тства уде́ржимся/ и вам в воздержа́нии насле́дницы бу́дем.

Сло́во Бо́жие, вразумля́ющее челове́ки,/ не кни́жныя му́дрости научи́ тя, Не́сторе свя́те, но Вы́шния,/ е́юже зрел еси́ при моли́твах А́нгелы и конча́ину свою́ предви́дел еси́./ Тоя́ и нас прича́стники сотвори́, мо́лим тя,/ па́мять твою́ почита́юще.

Ти́те всему́жественне, во́инствующу ти иногда́,/ поби́ша сопроти́внииору́жием главу́ твою́,/ и бысть я́зва вино́ю, я́ко прише́л еси́ в Пече́рскую го́ру/ и та́мо пла́кал еси́ о гресе́х свои́х,/ о и́хже проще́нии извеще́ние прие́м,/ ра́достно отше́л еси́ к Го́рним селе́нием Небе́сным, преподо́бне.

Па́мву послушли́ваго почита́ти дерза́ю и удивля́юся:/ той бо в послуша́нии от неве́рных и ве́ры ра́ди во у́зах претерпе́ мно́го,/ оба́че, от А́нгел восхище́н и пренесе́н, в ке́ллии свое́й обре́теся,/ и сбы́стся на нем, я́ко послуша́ние от сме́рти избавля́ет.

Тро́ичен: Впадо́х в ру́ки врагов мы́сленных/ и око́ван есмь от них тя́жкими пу́ты, от ни́хже брат не изба́вит./ Ты, Тро́ице Пресвята́я, я́ко Ми́лостивая, созда́ние Твое́ поми́луй/ и бла́гостию Твое́ю от уз сме́ртных свободи́.

Богоро́дичен: Свя́зан есмь мно́гими плени́цами страсте́й,/ и несть ми разреше́ния наде́жды,/ но Ты поми́луй мя, я́ко Ма́ти Бо́га Вы́шняго,/ и разреши́ мя от них,/ Ты бо Еди́на си́льна еси́ по Бо́зе грехо́вныя плени́цы разреши́ти.

Песнь 6

Ирмо́с: *Моли́тву пролию́ ко Го́споду/ и Тому́ возвещу́ печа́ли моя́,/ я́ко зол душа́ моя́ испо́лнися,/ и живо́т мой а́ду прибли́жися,/ и молю́ся, я́ко Ио́на:/ от тли, Бо́же, возведи́ мя.*

Моли́твы на́ша прино́сим вам, о Богоно́оснии отцы́,/ вы бо есте́ моли́твенницы о нас к Бо́гу и ходата́и,/ ходата́йством у́бо ва́шим от тли грехо́вныя изба́вите/ честны́й ваш собо́р почита́ющих.

Неусы́пне серде́чное виде́ние иму́ще к Бо́гу,/ бы́сте незло́бивии, а́ки младе́нцы,/ но я́ро о́ко име́сте на бе́сы, я́ко и и́мене ва́шего им трепета́ти./ Мо́лим вас, моли́теся,/ да и от нас нападе́ния вра́жия со студо́м возврати́тся.

Заха́рие, па́мяти Госпо́дней тезоимени́те,/ по и́мени твоему́ и житие́ стяжа́вый,/ та́ко бо на враги́ посто́м му́жески вооружи́лся еси́,/ я́ко во всем житии́ твое́м зе́лием пита́яся, дово́лен был еси́,/ тем и́мене твоего́ боя́хуся бе́си;/ от сих у́бо злоде́йства избавля́я, ускори́ на по́мощь на́шу,/ смире́нно мо́лимтися.

Фео́доре блаже́нне,/ сла́ву благоро́дства своего́ в персть всели́вый,/ измени́в княже́ние на и́ноческий о́браз,/ в не́мже Влады́це своему́ до́бре угоди́вый/ и ны́не со А́нгелы в Небе́сных живы́й,/ моли́ся о нас, да сла́вы неги́бнущия прича́стницы бу́дем.

Софро́ние преподо́бне, в те́мнем ме́сте себе́ затвори́вый,/ непреста́нно во псалме́х пел еси́ Бо́гу;/ и ны́не в простра́ннем селе́нии Го́рнем наслажда́яся а́нгельских пе́ний,/ моли́ся, да и мы та́я слы́шати сподо́бимся.

В преподо́бии и пра́вде свяще́нствуя Вы́шнему, Панкра́тие чу́дне,/ чудотво́рными да́ры обогати́вся,/ от сих подава́л еси́ неоску́дно тре́бующим;/ пода́ждь у́бо сия́ и нам, в боле́знех к тебе́ усе́рдно приходя́щим.

Тро́ичен: Сла́вы ра́ди И́мене Твоего́, Пресу́щественная Тро́ице,/ просла́вила еси́ пра́ведных Твои́х и ме́сто сие́;/ бла́гостию у́бо Твое́ю пода́ждь и нам, Бла́же, сла́ву святы́х во сла́ве Твое́й зре́ти/ и с ни́ми Тебе́ сла́вити, в трие́х Ипоста́сех Еди́наго Бо́га.

Богоро́дичен: И́же Тя не просла́вит, Пресвята́я Де́во,/ той да не ви́дит сла́вы жи́зни ве́чныя;/ нам же даждь ви́дети ту́ю,/ и́бо зна́ем Тя, сла́виму от всех сил Небе́сных, и сие́ прино́сим Ти:/ ра́дуйся, ве́рным изве́стная похвало́.

Конда́к, глас 8:

Избра́ннии от родо́в уго́дницы Бо́жии,/ святи́и преподо́бнии Пече́рстии,/ на сих гора́х добро-

де́тельми проси́явшии,/ вас земля́ не пота́йла есть,/ но Не́бо отве́рзеся вам и ра́йское селе́ние./ Те́мже мы похва́льныя пе́сни Бо́гу, просла́вльшему вас,/ в па́мяти ва́шей прино́сим;/ вы же, я́ко иму́щии дерзнове́ние,/ ваш собо́р почита́ющих от всех бед моли́твами ва́шими заступа́йте,/ я́ко засту́пницы на́ши и к Бо́гу ходата́и.

И́кос:

Восхвали́ти по еди́ному кто возмо́жет святы́я Твоя́, Бла́же:/ изочту́ их, и па́че песка́ умно́жатся,/ но Сам, Влады́ко Христе́, исчита́яй мно́жество звезд и всем имена́ нарица́яй,/ приими́ всех их мольбы́ о нас и яви́ щедро́ты Твоя́ на лю́дех Твои́х;/ ве́мы бо, я́ко мно́го и́мут дерзнове́ние к вели́честву Твоему́ и ходата́йствуют к Тебе́,/ я́ко при́сно моли́твенницы о душа́х на́ших.

Песнь 7

Ирмо́с: ***От Иудеи́ дошедше, о́троцы/ в Вавило́не иногда́/ ве́рою Тро́ическою пла́мень пе́щный попра́ша, пою́ще:/ отцев Бо́же, благослове́н еси́.***

Ту́чная еси́ и усыре́нная, Пече́рская горо́,/ в твои́х бо гра́жданех изво́ли Вы́шний селе́ние Свое́ положи́ти,/ те́мже и мы с ни́ми пое́м:/ оте́ц на́ших Бо́же, благослове́н еси́.

Сми́рны испо́лнена и хо́лму Лива́нскому подо́бна еси́, Пече́рская горо́,/ ка́плющая ми́ры Богоно́сных оте́ц на исцеле́ние боле́зней тлетво́рных,/ и́хже мы благоуха́ние прие́млюще, пое́м:/ оте́ц на́ших Бо́же, благослове́н еси́.

Аммо́не и Марда́рие, подви́жный супру́г*,/ бы́вше нищеты́ рачи́телие,/ ны́не же бога́тство нети́блющее стяжа́вшии,/ моли́теся и нам то́ежде стяжа́ти в Вы́шних, иде́же пою́т:/ Бо́же, благослове́н еси́.

Пое́м Ру́фа, по́стником и трудолю́бцем зерца́ло, с Вениами́ном блаже́нным,/ и́же все свое́ име́ние отдаде́ ни́щим,/ да еди́н би́сер Христа́ стя́жет,/ Ему́же ревни́телие да бу́дем, пою́ще:/ Бо́же, благослове́н еси́.

Фео́филе, иера́рхом удобре́ние, Новагра́да прести́л содержа́вый/ и Сама́го Го́спода ви́девый,/

* супру́г — пара, сподвижники

умоли́ Того́ бла́гость, да и мы Лице́ Его́ у́зрим с тобо́ю и воспое́м:/ оте́ц на́ших Бо́же, благослове́н еси́.

В диа́конех свети́ло и в трудолю́бцех о́бразе, Марти́рие, чистоты́ рачи́телю,/ дар име́вый прогоня́ти от челове́к лука́выя ду́хи и не́мощи цели́ти,/ ду́ха зло́бы и вся́кия ле́сти отжени́ от нас, да чи́сто воспое́м:/ Бо́же, благослове́н еси́.

Тро́ичен: Прославля́ющия святы́х Твои́х просла́ви, Преблага́я Тро́ице, сла́вою,/ ю́же уготова́ла еси́ от ве́ка рабо́м Твои́м, и сподо́би пе́ти:/ оте́ц на́ших Бо́же, благослове́н еси́.

Богоро́дичен: Прера́дованная Ма́ти и Цари́це,/ ра́достная Тебе́ принося́щих ра́дости ве́чныя сподо́би/ и отве́рзи ра́йския две́ри христиа́нскому всему́ ро́ду, при́сно Тебе́ пою́щему:/ Богоро́дице, благослове́нна еси́.

Песнь 8

Ирмо́с: ***Царя́ Небе́снаго,/ Его́же пою́т во́и а́нгельстии,/ хвали́те и превозноси́те во вся ве́ки.***

Цари́цы Небе́сныя селе́ние еси́, Святопече́рская горо́,/ ю́же си́льных мно́жество преподо́бных оте́ц окружа́ют,/ всиору́жия изощре́нна иму́ще, моли́твы проти́ву миродержца, пою́т песнь Бо́гу:/ пое́м и превозно́сим Его́ во ве́ки.

Восто́к и за́пад, юг и се́вер/ ви́дит во огра́де твое́й, Пече́рская горо́, исто́чник,/ кипя́щий ми́ры чуде́с Богоно́сных оте́ц, излива́ющийся всем изоби́льно,/ и́же пою́т и превозно́сят Го́спода во ве́ки.

Ко́е хвале́ние вам принесе́м, о Богоно́снии отцы́,/ ка́ко испове́мы труды́ и по́двиги ва́ша тупогру́бым язы́ком, не ве́мы./ Но ты, свя́те Евфи́мие молчали́ве, научи́ ны,/ да с тобо́ю пое́м Го́спода во ве́ки.

По́стником и трудолю́бцем сия́ние, Кассиа́не и Пио́ре блаже́нне,/ о́ба свети́мыися житие́м, а́ки небе́сная свети́ла,/ све́тлостию благода́ти, да́нныя вам, озари́те ны,/ да сподо́бимся с ва́ми пе́ти Го́спода во вся ве́ки.

Пла́чущих помина́я блаже́нство, Пафну́тие преподо́бне, всегда́ пла́кал еси́,/ ны́не же ра́достная

наслéдив местá,/ молúся тáмо и нам во кров безплачéвный вселúтися,/ да с тобóю превознóсим Гóспода во вéки.

Со Иóсифом чýдным вáшу, вси святúи, пáмять почитáем,/ постóм и труды́ дóбре Бóгу угоди́вшии, и мóлим,/ да от всех бед заступлéние вáми обря́щем/ и сподóбимся Гóспода превозноси́ти во вéки.

Во огрáде пещéры святы́я проходя́ще умóм,/ зрим на твéрди ея́ мнóжество, áки звезд, отéц преподóбных,/ и́хже исчи́слити невозмóжно./ Тем о всех воздáвше хвалý Бóгу, мóлим,/ да даст нам с ни́ми превозноси́ти Егó во вéки.

Богоро́дичен: Гони́м сый зми́ем миролю́бным,/ к Твоéй огрáде прибегóх, Чи́стая:/ крóвомýбо ми́лости Твоея́ защити́ мя и тогó зубóв избáви,/ я́ко да спасéн, превозношý Тя, Мáтерь Бóжию, во вéки.

Песнь 9

Ирмóс: *Войстúнну Богоро́дицу/ Тя исповéдуем,/ спасéннии Тобóю, Дéво Чúстая,/ с безплóтными ли́ки Тя величáюще.*

Войстúнну прéжде юдóль бе плачéвная и вертéп разбóйником горá сия́ Святáя,/ ны́не же дом Бóжий есть,/ и живýщии в нем блажéнни, я́ко вáми освятúся, Богоно́снии отцы́:/ сегó рáди всех вас величáем.

Глас рáдования и шум празднолю́бных стекáется восхвали́ти собóр ваш, отцы́ Печéрстии;/ техýбо хвалéния приéмше,/ от всех скорбéй и печáлей спасáйте,/ да всегдá вас величáем.

Рáдостною душéю взéмше крéстное и́го/ и рáлом трудóв гóру сию́ воздéлавше,/ насади́сте сады́ пóтов вáших, Богоно́снии отцы́, мы́сленных,/ и́хже плоды́ объéмше, увеселя́ем дýши нáша и всех вас величáем.

Во еди́н путь зáповедей Господ́них ходя́ще, разли́чная сéмена сéясте,/ ов чистотý, ов послушáние, ин пост,/ други́й нищетý, труды́ и слéзы./ Обáче вси рáвно рáдости рукоя́ти пожинáете,/ от ни́хже и нам дáрствуйте, да вы́ну вас всех величáем.

Госпо́дь пасе́т вас ны́не на ме́сте зла́чне, преблаже́ннии отцы́,/ и ко́е уже́ вас лиша́ет бла́го?/ Пото́к бо сла́дости вас напая́ет,/ от него́же поне́ ка́плею еди́ною жития́ на́шего го́ресть, мо́лимся, услади́те,/ да ра́достно Бо́гу на́шему воспое́м.

От ме́ста плаче́внаго на безплаче́вное прешед-ших, мо́лим вас, отцы́ преблаже́ннии,/ нас, па́мять ва́шу вку́пе почита́ющих, вся́кия ско́рби избавля́йте,/ да вси вас велича́ем.

Тро́ичен: Сла́ва Ты еси́, Тро́ице, преподо́бных оте́ц ли́ку, и неги́блющее весе́лие,/ о Тебе́ бо мир и плоть с неви́димым врагом победи́вше, прия́ша венцы́/ и ра́дуются со А́нгелы, Тя всегда́ велича́юще.

Богоро́дичен: Сла́вим Тя, пресла́вный гра́де Бо́жий,/ Тебе́ бо Сам основа́ Вы́шний/ и даде́ в прибе́жище всем от лица́ вра́жия бежа́щим./ И нам бу́ди в приста́нище, да Тя вы́ну велича́ем.

Свети́лен:

Ца́рское свяще́ние, ро́де избра́нный,/ иера́рси свяще́нницы, мона́си, де́вственницы, чудотво́рцы/ и все по́стническое сосло́вие преподо́бных оте́ц Пече́рских,/ собери́теся днесь на моли́тву,/ да вас ра́ди Царь сла́вы спасе́т правосла́вныя лю́ди,/ благоче́стно собо́р ваш почита́ющих.

Сла́ва, и ны́не, Богоро́дичен:

Святы́х Святе́йшую Тя сла́вим, Чи́стая Де́во,/ и велича́ем от Тебе́ рожде́нное Сло́во,/ Ты же приими́ и от нас славосло́вие сие́, и даждь сла́вити Тя,/ иде́же вси святи́и Ма́терь Тя Бо́жию сла́вят.

На хвали́тех стихи́ры, глас 4.

Подо́бен: Дал еси́ зна́мение:

Плотско́е мудрова́ние,/ покоре́нием ума́ плени́сте в послуша́ние Христо́во,/ отцы́ преблаже́ннии,/ и, стра́стное мо́ре преплы́вше,/ достигосте кра́йняго жела́ния,/ тем дарова́ вам по́чести зва́ния Вы́шняго/ Иису́с Человеколю́бец/ и Спас душ на́ших.

Угаси́сте пещь мирски́х пристра́стий/ и самохо́тныя молвы́,/ сле́зными пото́ки и коне́чною

нището́ю,/ отцы́ преподо́бнии,/ и, я́ко в черто́зе све́тле,/ в те́мных пребы́сте пеще́рах,/ а́нгельски славосло́вяще Иису́са Человеколю́бца/ и Спа́са душ на́ших.

От бре́нныя страсте́й глубины́,/ скорбе́й и попече́ний жите́йских/ ум очи́стивше, отцы́ Богоно́снии,/ упова́нием бу́дущия жи́зни вся тле́нная презре́сте./ И ны́не, в нетле́нней жи́зни су́ще,/ моли́те за ны Иису́са Человеколю́бца/ и Спа́са душ на́ших.

Сла́ва, глас 6:

Блаже́нства непоро́чных вожделе́вше,/ в путь за́поведей Госпо́дних тече́сте/ и, свиде́ния во́ли Бо́жией взыску́юще,/ в го́ры, в верте́пы и в те́мныя пеще́ры всели́стеся,/ мир с по́хотьми распя́сте/ и, бесо́вския полки́ победи́вше,/ ны́не жизнь и сла́ву безконе́чную насле́дисте./ Моли́теся за ны, мо́лим вас, отцы́ преподо́бнии,/ улучи́ти прича́стие с ва́ми Вы́шняго Иерусали́ма/ и спасе́ние душа́м на́шим.

И ны́не, Богоро́дичен, глас то́йже:

Богоро́дице, Ты еси́ лоза́ и́стинная,/ возрасти́вшая нам Плод живота́,/ Тебе́ мо́лимся:/ моли́ся, Влады́чице, со святы́ми апо́столы и со все́ми святы́ми/ спасти́ся душа́м на́шим.

Славосло́вие вели́кое. Ектений. И отпу́ст.

НА ЛИТУРГИ́И

Блаже́нны от кано́на, пе́сни 3-я и 6-я. Проки́мен, глас 7: Честна́ пред Го́сподем/ смерть преподо́бных Его́. Стих: Что возда́м Го́сподеви о всех, я́же воздаде́ ми? Апо́стол к Гала́том, зача́ло 213. Аллилу́ия, глас 6: Блаже́н муж, боя́йся Го́спода, в за́поведех Его́ восхо́щет зело́. Стих: Си́льно на земли́ бу́дет се́мя его́. Ева́нгелие от Матфе́я, зача́ло 43, или́ от Луки́, зача́ло 24. Прича́стен: В па́мять ве́чную бу́дет пра́ведник:

Слу́жбы о́бщии преподо́бным Пече́рским зри: еди́ному *(страни́цы 188—200)*, **двема́ или́ мно́гим** *(страни́цы 201—212)*.

Собор преподобных отцов Киево-Печерских, в Дальних пещерах почивающих. Колыбель русской иноческой жизни, Киево-Печерская Лавра, основанная в 1051 году преподобными Антонием и

Феодосием Печерскими, распространяла сияние великих духовных подвигов по всей земле Русской. Монахи Киево-Печерского монастыря стали первыми тружениками русского иноческого подвижничества. Их молитвенные подвиги воодушевили последующие поколения на великие духовные труды.

Эта обитель, по словам Киево-Печерского Патерика, была поставлена «слезами, пощением, молитвою, бдением». Преподобный Антоний, говорит один из авторов Патерика, «не имел ни золота, ни серебра, да приобрел все слезами и постом». В бытность преподобного Феодосия игуменом Лавра жила милостыней, которую в изобилии получала от князя и от мирян, привлекаемых благочестием и святостью жизни монашеской общины.

Приняв монастырь на свое попечение по благословению преподобного Антония преподобный Феодосий усугубил в нем воздержание, «великое пощение и молитвы со слезами»; когда же число братии превысило 100 человек, он стал искать подходящий монастырский устав для устроения внутренней жизни монастыря. Преподобный Феодосий избрал Студийский устав, который в дальнейшем был заимствован у Киево-Печерской Лавры другими русскими монастырями.

В условиях строгой монастырской жизни и каждодневных аскетических подвигов иноки Киево-Печерской обители, как «светила сияли на Руси». «Одни были крепкие постники, другие подвизались в бдении, иные на земных поклонах; иные постились по дню и по два, иные ели хлеб с водою, иные одну вареную зелень, или одну сырую»,— свидетельствует Киево-Печерский Патерик.

Большое внимание уделялось в обители послушанию: «Меньшие покорялись старшим и не смели говорить перед ними; но все делали с покорностью и с великим послушанием».

В обители царила истинно христианская любовь в отношениях между братией. В Патерике особо отмечается взаимная забота иноков друг о друге, попечение о младших со стороны старших насельников, которые «научали меньших и утешали, как детей возлюбленных. Если брат впадал в какое-нибудь прегрешение, другие утешали его и по великой любви своей епитимию разделяли трое или четверо... Если который-нибудь брат уходил из монастыря, вся братия сильно печалилась о том; посылали за ушедшим и, призвав его в монастырь, шли к игумену, кланялись, просили за него и принимали в монастырь с радостью. Такие-то были любящие, воздержные постники!» — восклицает инок Киево-Печерской обители преподобный Нестор Летописец.

Живя милостыней мира, монастырь и сам стремился помогать от своих избытков сирым, голодным и неимущим людям. Неподалеку от Киево-Печерской Лавры преподобным Феодосием был построен странноприимный дом для нищих и больных, которым оказывалась всемерная помощь. Каждую субботу монастырь отправлял в город воз хлеба, предназначенного для заключенных в тюрьмах. Бывали случаи, когда милостыня оказывалась даже пойманным на попытке ограбления монастыря разбойникам, против которых в духе великой христианской любви не возбуждалось никакого преследования.

Из всех аскетических подвигов особое распространение среди иноков Киево-Печерской Лавры получило затворничество. Претерпевая великие искушения, подвижники выходили из них победителями благодаря глубочайшей вере, многотерпению, беспредельной верности Богу, усердной непрестанной молитве и суровому посту. Среди преподобных отцов Киево-Печерских, почивающих в Дальних пещерах, память которых Церковь празднует 28 августа, более половины прославились затворничеством и великим постничеством.

В число этих преподобных отцов входят иноки, совершавшие свой духовный подвиг в разные периоды времени — с XI по XV век. О каждом из них не сохранилось подробных житийных сведений, за исключением имени, времени несения подвига и указания о том, на какой стезе тот или иной инок нес духовные труды и подвиги. В общем списке празднуемых 28 августа преподобных отцов Киево-Печерских Церковь чтит память следующих подвижни-

ков: преподобный Феодосий Великоименитый (†1074; память 3 мая, 14 августа и 2 сентября); Моисей, чудотворец (XIII—XIV; память 28 июля); Лаврентий, Затворник (XIII—XIV; память 20 января); Иларион Схимник (†1066; память 21 октября); Пафнутий Затворник (XIII; память 15 февраля); Мартирий Диакон (XIV; память 25 октября); Феодор, князь Острожский (†ок. 1483; память 11 августа); Афанасий Затворник (XIII; память 2 декабря); Дионисий иеромонах, Затворник (XV, память 3 октября); Феофил, епископ Новгородский (†ок. 1482; память 26 октября); Зинон Постник (XIV; память 30 января); Григорий чудотворец (XIV; память 8 января); Ипатий Целебник (XIV; память 31 марта); священномученик Лукиан (†1243; память 15 октября); Иосиф Многоболезненный (XIV; память 14 апреля); Павел Послушливый (XIII; память 10 сентября); Сисой Схимник (XIII; память 6 июля); Нестор Некнижный (XIV; память 27 октября); Памва Затворник (†1241; память 18 июля); Феодор Молчальник (XIII; память 17 февраля); Софроний Затворник (XIII; память 11 марта); Панкратий иеромонах, Затворник (XIII; память 9 февраля); Анатолий Затворник (XIII; память 3 июля); Аммон Затворник (XIII; память 4 октября); Мардарий Затворник (XIII; память 13 декабря); Пиор Затворник (XIII; память 4 октября); Мартирий Затворник (XIII—XIV; память 25 октября); Руф Затворник (XIV; память 8 апреля); Вениамин Затворник (XIV; память 13 октября); Кассиан Затворник (XIII—XIV; память 8 мая); Арсений Трудолюбивый (XIV; память 8 мая); Евфимий Схимник (XIV; память 20 января); Тит Воин (XIV; память 27 февраля); Ахила Диакон (XIV; память 4 января); Паисий (XIV; память 19 июля); Меркурий Постник (XIV; память 24 ноября); Макарий диакон (XIII—XIV; память 19 января); Пимен Постник (XII; память 8 мая); Леонтий (память 18 июня) и Геронтий, Канонархи (XIV; память 1 апреля); Захария Постник (XIII—XIV; память 24 марта); Силуан Схимник (XIII—XIV; память 10 июня); Агафон чудотворец (XIII—XIV; память 20 февраля); Игнатий архимандрит (†1435; память 20 декабря); Лонгин Вратарь (XIII—XIV; память 16 октября).

Литература

1. Киево-Печерский Патерик. Киев, 1870.

2. Словарь исторический о святых, прославленных в Российской Церкви. СПб., 1862.

3. Книга, глаголемая описание о Российских святых. Дополненная графом М. В. Толстым. Б. г.

4. Игнатий (Малышев), архимандрит. Краткие жизнеописания Русских святых. X—XIV вв. СПб., 1875.

В ТО́ЙЖЕ ДЕНЬ

Преподо́бнаго Са́ввы Кры́пецкаго, и́же во Псково́ских преде́лех

НА МА́ЛОЙ ВЕЧЕ́РНИ

На Го́споди, воззва́х: стихи́ры на 4, глас 5.

Подо́бен: Ра́дуйся, Живоно́сный Кре́сте:

Все своё́ душе́вное жела́ние/ те́пле от ю́ности своея́ вознёс ко Го́споду,/ ду́шу с те́лом посто́м очи́стил еси́,/ Бо́жия же ра́зума вода́ми напая́емь,/

плод благоуха́нен яви́лся еси́ житие́м свои́м,/ о́тче Са́вво преподо́бне./ А́ще и челове́к естество́м был еси́,/ но а́нгельски на земли́ пожи́л еси́,/ страх Бо́жий возлюби́в/ и за́поведем Его́ при́сно поуча́яся,/ всем же тих и уте́шителен/ словесы́ показа́лся еси́,/ ми́лостив же и кро́ток был еси́/ и ны́не сам бла́гости ве́чныя/ от Го́спода своего́ сподо́бился еси́,/ Ему́же прилéжно моли́ся/ дарова́ти душа́м на́шим мир и ве́лию ми́лость.

Богому́дре Са́вво, о́тче преподо́бне,/ пра́выми свои́ми стопа́ми/ тече́ние до́блественно к воздержа́нию простéрл еси́/ и, ми́ра оша́явся,/ в пусты́ню дости́гл еси́ ра́достно,/ иде́же пе́рвее сам в себе́ Ду́ха Бо́жия водвори́л еси́,/ та́же храм из пусты́ни Бо́гу воздви́гл еси́,/ к нему́же и и́нок мно́жество собра́л еси́,/ с ни́миже а́нгельски на земли́ пожи́в/ и добродéтельми сих просвети́в, возвéл еси́,/ иде́же свет невечéрний,/ иде́же а́нгельское предстоя́ние,/ с ни́миже прилéжно моли́ Христа́ Бо́га/ дарова́ти душа́м на́шим мир и ве́лию ми́лость.

Преподо́бне Са́вво, о́тче наш,/ в пусты́ни еди́н жи́тельствуя,/ еди́ному Бо́гу себе́ возложи́л еси́,/ от ми́ра те́сный путь ше́ствовав,/ на широту́ пути́ ве́чнаго возше́л еси́,/ ду́шу безстра́стием украси́в,/ ре́вностнейших сподви́жников одушеви́л еси́,/ неви́димаго врага́ победи́в,/ ви́димо его́ изгоня́л еси́,/ сам и́нок и́стинен быв,/ тьмы и́нок воспита́л еси́,/ с ни́миже в Небе́сней оби́тели ны́не лику́я,/ предстои́ши Престо́лу всех Царя́, Христа́ Бо́га,/ Ему́же за ны прилéжно моли́ся/ дарова́ти душа́м на́шим мир и ве́лию ми́лость.

Сла́ва, глас 2:

Прииди́те, празднолю́бцы всех концéв земли́,/ днесь благоче́стно восхва́лим псалмы́ и пе́сньми/ свято́е и честно́е преставле́ние блаже́ннаго отца́ Са́ввы,/ па́че ми́ра пусты́нную добро́ту возлюби́вшаго,/ вождя́ слепотству́ющим, по́стником украше́ние,/ исто́чника чуде́с, к Бо́гу моли́твенника непосты́дна./ Сошéдшеся у́бо, о празднолю́бцы,/ единогла́сно пе́сньми похва́льными воспои́м, гла-

го́люще:/ ра́дуйся, и́ноческаго жития́ пра́вило,/ о́бразе и вожде́ю ко спасе́нию изве́стне,/ ра́дуйся, свети́льниче наш пресве́тлый,/ озаря́яй нам пути́ стро́потны* светлостьми́ жития́ твоего́,/ ра́дуйся, и́же в беда́х и напа́стех нам вели́кое утеше́ние/ и те́плый предста́телю рабо́м твои́м./ Со дерзнове́нием у́бо ны́не предстоя́ Христу́ Бо́гу,/ моли́ Его́ о и́же ве́рою и любо́вию почита́ющих/ святу́ю па́мять твою́.

И ны́не, Богоро́дичен, глас то́йже:

Никто́же, притека́яй к Тебе́, посра́млен от Тебе́ исхо́дит,/ Пречи́стая Богоро́дице Де́во,/ но про́сит благода́ти/ и прие́млет дарова́ние к поле́зному проше́нию.

На стихо́вне стихи́ры, глас 2.

Подо́бен: До́ме Евфра́фов:

От земны́х к Небе́сным оби́телем,/ пресла́вне Са́вво о́тче, преше́л еси́/ и та́мо святы́х че́сти сподо́бился еси́,/ с ни́миже моли́ся/ спасти́ся душа́м на́шим.

Стих: Честна́ пред Го́сподем/ смерть преподо́бных Его́.

Ны́не собо́р и́ночествующих/ тебе́, Са́вво о́тче, предста́,/ заря́ми луче́й святы́ни твое́я,/ я́ко со́лнцем, све́тло облиста́емь,/ прославля́ет све́тлость твое́я души́.

Стих: Блаже́н муж, боя́йся Го́спода,/ в за́поведех Его́ восхо́щет зело́.

Соше́дшеся, ли́цы оте́ц,/ к свяще́нному ковче́гу моще́й Са́ввы,/ блаже́ннаго отца́ на́шего,/ почти́м любо́вию святу́ю па́мять его́,/ сла́вяще Го́спода.

Сла́ва, глас 5:

Преподо́бне о́тче,/ не дал еси́ сна свои́ма очи́ма,/ ни ве́ждома дрема́ния,/ до́ндеже, ду́шу и те́ло от страсте́й свободи́в,/ себе́ угото́вал еси́ в дом и жили́ще Бо́гу,/ пусты́ню же свою́ во оби́тель бра́тии,/ в не́йже совоку́пно с ни́ми сла́вил еси́/ Отца́, и Сы́на, и Свята́го Ду́ха,/ Тро́ицу Единосу́щ-

---

* стро́потны — трудные, неровные

ную,/ Ю́же моли́ и ны́не, о́тче наш,/ о е́же спасти́ся душа́м на́шим.

И ны́не, глас то́йже:

Обра́дованная, хода́тайствуй/ Твои́ми моли́твами/ и испроси́ душа́м на́шим мно́жество щедро́т/ и очище́ние прегреше́ний, мо́лимся.

Тропа́рь пи́сан на вели́цей вече́рни.

Сла́ва, и ны́не, Богоро́дичен.

НА ВЕЛИ́ЦЕЙ ВЕЧЕ́РНИ

Блаже́н муж: 1-й антифо́н. На Го́споди, воззва́х: стихи́ры на 8, глас 6.

Подо́бен: Все отло́жше:

Ми́ра возненави́дев,/ Христа́ же возлюби́в,/ Сио́на духо́внаго жи́тель/ показа́лся еси́, о́тче Са́ввo,/ наставле́нием учи́теля своего́,/ преподо́бнаго Евфроси́на,/ соверше́ннаго смиренному́дрия дости́гл еси́,/ та́же и други́я к смиренному́дрию сам приве́л еси́,/ мно́га же искуше́ния претерпе́в/ и Боже́ственным Ду́хом себе́ вооружи́в,/ мно́гим искуша́емым помо́гл еси́,/ с ни́миже и лука́ваго победи́л еси́/ си́лою Ю́же от Де́вы возсия́вшаго/ Христа́ Бо́га на́шего,/ Ему́же со дерзнове́нием моли́ся/ при́сно о душа́х на́ших.

Все свое́ жела́ние серде́чное ко Влады́це Христу́,/ о́тче Богому́дре Са́ввo, вери́л еси́,/ и, вся мирска́я вмени́в за уме́ты,/ пусты́ню ми́ру предпоче́л еси́,/ ю́же пречестны́м хра́мом/ в сла́ву Иоа́нна Богосло́ва украси́л еси́,/ и мно́жество и́нок себе́ привле́кл еси́,/ и добродете́лем научи́л еси́,/ и вся к лицу́ Небе́снаго Царя́ приве́л еси́,/ иде́же свет невече́рний,/ иде́же А́нгел ликостоя́ние./ С ни́миже предстоя́, преподо́бне,/ и нас помина́й, чад свои́х,/ со дерзнове́нием моля́ Христа́ Бо́га/ при́сно о душа́х на́ших.

Преподо́бне о́тче Са́ввo,/ ты, Госпо́дним жела́нием распали́вся,/ от чужди́х стран взыска́ти Го́спода прише́л еси́/ и па́че в стране́ пусты́нней Его́ обре́л еси́,/ иде́же, стра́сти мирски́я воздержа́нием оттря́с,/ сам и́нныя * наста́вил еси́/ и мно́же-

* и́нныя — отшельников, иноков

ство сподви́жников и смоли́твенников/ в сла́ву Христо́ву собра́л еси́,/ те́мже и Госпо́дь тя просла́ви/ луча́ми чуде́с твои́х,/ Его́же со дерзнове́нием моли́/ спасти́ся душа́м на́шим.

Сла́ва, глас 8:

Рачи́тель быв Небе́снаго жития́/ и равностоя́тель Безпло́тных сил,/ о́тче Са́ввo, преблаже́нне чудотво́рче,/ церко́вное утвержде́ние,/ богохрани́мому гра́ду Пско́ву свети́льниче,/ и́ночеству удобре́ние,/ при́зри ны́не на нас, пра́зднующих пречестну́ю па́мять твою́,/ мы бо, ча́да твоя́ и о́вцы слове́сных твои́х па́житей,/ я́коже ко отцу́ и па́стырю на́шему,/ к тебе́ ны́не стеко́хомся,/ приими́ ми́лостивно на́ше ма́лое моле́ние/ и испроси́ нам у Христа́ мир и ве́лию ми́лость.

И ны́не, Богоро́дичен: Царь Небе́сный:

Проки́мен дне. И чте́ния 3 преподо́бническая.

Прему́дрости Соломо́ни чте́ние (главы́ 5 и 6):

Пра́ведницы во ве́ки живу́т, и в Го́споде мзда их,/ и попече́ние их у Вы́шняго./ Сего́ ра́ди прии́мут ца́рствие благоле́пия/ и вене́ц добро́ты от руки́ Госпо́дни,/ зане́ десни́цею покры́ет я и мы́шцею защити́т их./ Прии́мет всеору́жие рве́ние свое́/ и вооружи́т тварь в месть врагом./ Облече́тся в броня́ пра́вды/ и возложи́т шлем суд нелицеме́рен./ Прии́мет щит непобеди́мый преподо́бие,/ поостри́т же напра́сный гнев во ору́жие,/ спобо́рет же с ним мир на безу́мныя./ По́йдут праволу́чныя стре́лы мо́лниины/ и, я́ко от благокру́гла лу́ка облако́в, на наме́рение полетя́т,/ и от каменоме́тныя я́рости испо́лнь паду́т гра́ды./ Вознегоду́ет на них вода́ морска́я,/ ре́ки же потопя́т я на́гло./ Сопроти́в ста́нет им дух си́лы/ и, я́ко ви́хор, развее́т их,/ и опустоши́т всю зе́млю беззако́ние,/ и злоде́йство преврати́т престо́лы си́льных./ Слы́шите у́бо, ца́рие, и разуме́йте,/ навы́кните, суди́и концо́в земли́./ Внуши́те держа́щии мно́жества/ и гордя́щиися о наро́дех язы́к,/ я́ко дана́ есть от Го́спода держа́ва вам/ и си́ла от Вы́шняго.

Премýдрости Соломóни чтéние (главá 3):

Прáведных дýши в руцé Бóжией, / и не прикóснется их мýка. / Непщевáни бы́ша во очесéх безýмных умрéти, / и вмени́ся озлоблéние исхóд их, / и éже от нас шéствие — сокрушéние, / они́ же суть в ми́ре. / Йбо пред лицéм человéческим áще и мýку прии́мут, / уповáние их безсмéртия испóлнено. / И вмáле накáзани бы́вше, вели́кими благодéтельствовани бýдут, / я́ко Бог искуси́ я и обрéте их достóйны Себé. / Я́ко злáто в горни́ле, искуси́ их / и, я́ко всеплóдие жéртвенное, прия́т я. / И во врéмя посещéния их возсия́ют / и, я́ко и́скры по стéблию, потекýт. / Сýдят язы́ком и обладáют людьми́, / и воцари́тся Госпóдь в них во вéки. / Надéющиися Нань разумéют и́стину / и вéрнии в любви́ пребýдут Емý, / я́ко благодáть и ми́лость в преподóбных Егó / и посещéние во избрáнных Егó.

Премýдрости Соломóни чтéние (главá 4):

Прáведник áще постúгнет скончáтися, в покóи бýдет. / Стáрость бо честнá не многолéтна, / ниже́ в числé лет исчитáется. / Седúна же есть мýдрость человéком, / и вóзраст стáрости житие́ нескверное. / Благоугóден Бóгови быв, возлю́блен бысть / и живы́й посредé грéшник престáвлен бысть. / Восхищéн бысть, да не злóба измени́т рáзума егó / или́ лесть прельсти́т дýшу егó. / Рачéние бо злóбы помрачáет дóбрая / и парéние пóхоти променя́ет ум незлóбив. / Скончáвся вмáле, испóлни лéта дóлга, / угóдна бо бе Гóсподеви душá егó, / сегó рáди потщáся от среды́ лукáвствия. / Лю́дие же ви́девше и не разумéвше, / ниже́ полóжше в помышлéнии таковóе, / я́ко благодáть и ми́лость в преподóбных Егó / и посещéние во избрáнных Егó.

На литúи стихúры, глас 4:

Егдá Божéственное желáние нáйде на тя, / преподóбне óтче Сáвво, / тогдá, мирскáя вся возненави́дев, / ко Христý едúному едúн прихóдиши / и, Тогó ярéм взем, / áще и по стопáм Евфроси́на ходúти извóлиши, / обáче сам быв прóчим óбраз воздержáния, / молúтвами же подóб-

ник своему́ отцу́ и учи́телю. / Мы же мо́лим тя, о́тче наш: / моли́ся Го́споду Бо́гу / о е́же спасти́ и просвети́ти ду́ши на́ша.

Егда́ Божественное рече́ние распали́ тя, / блаже́нне о́тче Са́вво, / тогда́, зре́ти жела́я Божественную све́тлость житию́ отше́льнаго, / житие́ вожделе́л еси́ безмо́лвное, / и, во пло́ти быв, я́ко безпло́тный, / в безлю́дную и безпло́дную пусты́ню всели́лся еси́, / ю́же слеза́ми свои́ми оплодотвори́л еси́, / и, я́ко ма́слина, сам в ней возра́сл еси́ / жела́нием улучи́ти Влады́це своему́ предстоя́ние. / Ны́не же, священноле́пно ду́хом предстоя́ Бо́гу, / со А́нгелы ликовству́еши, / мы же мо́лим тя: / моли́ся, преподо́бне о́тче наш, Бо́гу / о е́же спасти́ и просвети́ти ду́ши на́ша.

Егда́ Божественное просвеще́ние озари́ тя, о́тче Са́вво, / тогда́ свет твой не утаи́ся и в пусты́ни / и от тьмы грехо́вныя привлече́ к тебе́ мно́гия, / и́мже благода́тную оби́тель созда́л еси́, / в необурева́емое приста́нище и душа́м во спасе́ние, / Пода́телю же благода́ти Бо́гу / и в честь благода́тных уго́дников Его́ / благоле́пны хра́мы на славосло́вие воздви́гл еси́, / в ни́хже и сам до́бре подвиза́вся, / по преставле́нии твое́м почи́л еси́. / Ны́не же со святы́ми сожи́тельствуя, / моли́ Бо́га о е́же спасти́ и просвети́ти ду́ши на́ша.

Сла́ва, глас 5:

До́бре тече́ние свое́ соверши́в, / Са́вво преподо́бне, / ду́хом ко Христу́ восхожде́ние получи́л еси́, / честны́я же твоя́ мо́щи по свято́м преставле́нии / оби́тели и бра́тии твое́й оста́вил еси́ под земле́ю, / я́же, я́ко ни́ва, до́бре возде́ланная, / в не́дра своя́ прия́вши сие́ се́мя тле́ния, / произрасти́ нетле́ние / и яви́ тя, а́ки цвет, благоуха́нием благода́ти, / и а́ки дре́во, плодоно́сием чуде́с удивля́юще, / я́ко и персть, облежа́вшая свяще́нныя мо́щи, и гроб твой, / Божественною се́ю си́лою напита́вшиися, / то́чат ве́рным многоразли́чныя да́ры, / на освяще́ние душа́м же и телесе́м / всех к тебе́ вопию́щих: / моли́ Христа́ Бо́га / дарова́ти нам ве́лию и бога́тую ми́лость.

И ны́не, Богоро́дичен: Храм и дверь еси́:

На стихо́вне стихи́ры, глас 8.

Подо́бен: О, преслáвнаго чудесé:

О преслáвное чу́до! / Я́ко звездá от чужди́х стран, / полно́щней стране́ на́шей, / Са́вво, провозсия́л еси́ / и просвети́л еси́ всех / лучáми добродéтелей твои́х, / быв и́ноком утержде́ние, / по́стником пра́вило. / Те́мже, сошéдшеся ны́не в пáмять твою́, / Христá возвеличáем, / прославля́юща Своя́ уго́дники.

Стих: Честна́ пред Го́сподем / смерть преподо́бных Его́.

О преслáвное чу́до! / Са́вва оте́ц во пло́ти, / Крестá си́лою вооружи́вся, / я́ко кре́пкий во́ин, / победи́ безпло́тных врагóв ополче́ния, / совлéкся же пло́ти, / со А́нгелы водворя́ется. / Те́мже, пра́зднующе пáмять его́, воспоéм: / того́ моли́твами, Христе́ Бо́же, / спаси́ ду́ши на́ша, я́ко Милосе́рд.

Стих: Блаже́н муж, боя́йся Го́спода, / в за́поведех Его́ восхо́щет зело́.

О преслáвное чу́до! / В после́дняя времена́ па́че пе́рвых / яви́ся до́бльственник ве́ры и добродéтелей, / и при ве́чере веко́в, я́ко у́тренняя заря́, / облиста́ полно́щныя страны́, / и с челове́ки я́ко А́нгел на земли́ поживé, / изобража́я в себе́ добро́ту Божéственную. / Те́мже, пáмять его́ пра́здную-ще, воспои́м: / того́ моли́твами, Христе́ Бо́же, / спаси́ ду́ши на́ша.

Слáва, глас 5:

Преблаже́нне Са́вво, о́тче наш, / всех су́щих с тобо́ю учи́л еси́, глаго́ля: / ча́да, ели́ка си́ла есть, подвиза́йтеся о своéм спасе́нии / и терпи́те тесноту́ настоя́щую, / да полу́чите простра́нство бу́дущее. / Никто́же бо, в ле́ности пребыва́я, / полу́чит плоды́ трудо́в, / и то́чию зде законностра́ждущии / та́мо зако́нно венча́ются от Христá Бо́га / неувядáемыми венцы́.

И ны́не, Богоро́дичен: Утоли́ боле́зни:

На благослове́нии хле́бов тропа́рь преподо́бнаго, дважды, и Богоро́дице, Де́во, ра́дуйся: единожды.

Тропа́рь преподо́бнаго, глас 8:

Пусты́ни яви́лся еси́ до́брое насажде́ние, преподо́бне,/ от ю́ности бо и в ми́ре изво́лил еси́ чи́стое житие́;/ ревну́я же бо́льшему, и дом оте́ческий оста́вил еси́,/ и, вся кра́сная ми́ра сего́ презре́в,/ от чужды́х стран прише́л еси́/ во оби́тели Богоспаса́емаго гра́да Пско́ва,/ и послуша́нию преподо́бнаго Евфроси́на преда́лся еси́;/ та́же простира́яся умо́м ещё́ к вя́щшему,/ всели́лся еси́ в пусты́ню,/ в не́йже оби́тель пречёстну воздви́гл еси́,/ и мно́жество и́нок собра́л еси́,/ и их наста́вил еси́ на путь и́стинный./ Те́мже и Христо́с, Ему́же в же́ртву себе́ принёсл еси́,/ ви́дев твоя́ благи́я труды́,/ я́ко пресве́тла тя свети́льника,/ и по преставле́нии чудесы́ обогати́, Са́вво, о́тче наш./ Моли́ся у́бо при́сно Ему́ о стране́ на́шей,/ е́же дарова́тися ей на враги́ побе́дам,/ ста́ду же твоему́ от враг ненаве́тну пребы́ти,/ и всем нам спасти́ся.

Ин тропа́рь, глас 7:

От мирска́го жития́ ишёд,/ отверже́нием же ми́ра Христу́ после́довал еси́/ и, в пусты́ни все́лься,/ равноа́нгельное житие́ пожи́л еси́,/ отону́дуже, веселя́ся, прешёл еси́ к Небе́сным черто́гом,/ и ны́не, со Ангелы Влады́чню Престо́лу предстоя́,/ помина́й нас, чад свои́х,/ я́же собра́л еси́, Богому́дре,/ да ра́достию от души́ вопие́м:/ ра́дуйся, Са́вво,/ о́тче преблаже́ннейший.

НА У́ТРЕНИ

На Бог Госпо́дь: тропа́рь преподо́бнаго, два́жды. Сла́ва, и ны́не, Богоро́дичен.

По 1-м стихосло́вии седа́лен, глас 4:

Зако́нно устро́ив свою́ жизнь,/ страстна́я взыгра́ния до конца́ укроти́л еси́,/ над ни́миже и побе́дный вене́ц прия́в, Са́вво, о́тче наш,/ моли́ спасти́ся душа́м на́шим.

Сла́ва, и ны́не, Богоро́дичен:

Под кров Твой, Пречи́стая Де́во, нас, прибега́ющих, моли́тву прии́мши,/ не преста́й моля́щи Человеколю́бца Бо́га/ спасти́ся душа́м на́шим.

По 2-м стихосло́вии седа́лен, глас 1:

Смири́л еси́ страсте́й свои́х воста́ния умерщвле́нием пло́ти, преподо́бне о́тче Са́вво,/ и жизнь безстра́стную по сме́рти прия́л еси́./ Те́мже днесь Христо́ва Це́рковь пра́зднует твою́ святу́ю па́мять/ и пое́т тя, всем преподо́бным украше́ние.

Сла́ва, и ны́не, Богоро́дичен:

Наста́ви ны на путь покая́ния,/ уклоня́ющияся при́сно к злым безпу́тием/ и Преблага́го прогне́вающия Го́спода, Неискусобра́чная Благослове́нная Мари́е,/ прибе́жище отча́янных челове́ков, Бо́жие обита́лище.

По полиеле́и седа́лен, глас 8:

Влады́це Христу́ во всем, о́тче Са́вво, после́довал еси́/ и по стезя́м Его́ Ца́рствия насле́дник соде́лался еси́,/ нам же по блаже́ннем преставле́нии честны́я твоя́ мо́щи в насле́дие оста́вил еси́, точа́щия исцеле́ния разли́чна./ Те́мже ти вопие́м:/ моли́ Христа́ Бо́га и боле́зней душе́вных исцеле́ние подава́й/ чту́щим любо́вию святу́ю па́мять твою́.

Сла́ва, и ны́не, Богоро́дичен:

Вся́каго преще́ния и озлобле́ния челове́к спаси́ нас, Пречи́стая Де́во,/ Тебе́ бо и́мамы покро́в и заступле́ние прибега́ющим к Тебе́, Богома́ти,/ и рожде́ннаго из Тебе́ Бо́га на́шего,/ Его́же моли́ изба́витися рабо́м Твои́м.

Степе́нна, 1-й антифо́н 4-го гла́са. Проки́мен, глас 4: Честна́ пред Го́сподем/ смерть преподо́бных Его́. Стих: Что возда́м Го́сподеви о всех, я́же воздаде́ ми? Вся́кое дыха́ние: Ева́нгелие от Матфе́я, зача́ло 43.

По 50-м псалме́ стихи́ра, глас 3:

Ра́дуйся, преподо́бне о́тче Са́вво,/ пусты́нный граждани́не,/ до́бре наста́вниче отше́льником, му́дре./ Сам бо зако́н Госпо́день до́бре извы́к/ и ве́ру соблю́д непоколеби́му,/ о́браз яви́лся еси́ ста́ду/ и при́сно о спасе́нии его́ хода́тай ко Христу́ Бо́гу,/ не оставля́я их и по святе́м преставле́нии свое́м,/ промышля́я же всегда́ о ча́дех свои́х

полéзная./ Не престáйýбо молúтися Влады́це Христý,/ éже не оскудéти твоéй обúтели,/ ю́же состáвил есú мнóгими пóты и труды́,/ подáждь и земли́ плодоро́дие на пропитáние нам,/ всем же мир и спасéние душáм.

Канóн Богоро́дице, со ирмосóм на 6, глас 6: Причáщшися Ева сáду: зри в Октóихе в Недéлю на у́трени и канóн преподóбному Сáвве на 8, глас тóйже.

Песнь 1

Ирмóс: ***Я́ко по су́ху, пешешéствовав Израúль/ по бéздне стопáми,/ гонúтеля фараóна/ ви́дя потопля́ема,/ Бóгу побéдную песнь поúм, вопия́ше.***

Настáви мя, Гóсподи Бóже мой,/ да возмогу́ благочéстно угóдника Твоегó, преподóбнаго Сáввы,/ слáвное и честнóе восхвалúти успéние.

Мýжески подвизáвся во плóти, преподóбне óтче Сáвво,/ и быстроту́ духóвную воспрúим,/ взя́лся есú на высоте́ Небéсней, идéже ны́не со Áнгелы прославля́ешися./ Тáмо и нас поминáй.

На высоте́ Небéсней сый, преподóбне,/ нам испросú от Бóга благодáть, и мúлость,/ и согрешéнием оставлéние.

Закóны Божéственныя соблюдáя,/ сам брáтии твоéй законополóжник был есú/ и, победúв кóзни лукáваго, тóйжде побéде их научúл есú./ Молúтвами твоúми защити́ и нас от навéтов сегó.

Богоро́дичен: Пресу́щное Слóво, естествó плотскóе прúим от чúстых кровéй Твоúх,/ плотскáго тлéния нас избáви, Чúстая./ Сегó рáди Тя прúсно слáвим.

Катавáсия: ***Крест начертáв, Моисéй:***

Песнь 3

Ирмóс: ***Несть свят,/ я́коже Ты, Гóсподи Бóже мой,/ вознесы́й рог вéрных Твоúх, Блáже,/ и утвердúвый нас на кáмени/ исповéдания Твоегó.***

Вы́спреннею молúтвою, óтче Сáвво,/ я́ко крилáми, возлетéл есú к премúрному наслаждéнию с лúки отéц,/ с нúмиже водворя́ешися в неизречéнней рáдости Гóспода своегó,/ нам же от честны́я своея́ рáки чудéс сия́ния, а́ки луча, изливáя,/

сердца́ восхища́еши зову́щих:/ ра́дуйся, светоно́сне о́тче наш.

Вои́стинну блаже́нныя жи́зни сподо́бился еси́, преподо́бне о́тче Са́вво,/ целому́дрием и пище́нием освяти́в ду́шу и плоть свою́,/ нас же к славосло́вию тя дви́жеши, зову́щих:/ ра́дуйся, светоно́сне о́тче наш.

Я́коже честны́й би́сер твоя́ мо́щи, гроб и честна́я персть твоя́ нам обрето́шася, Са́вво о́тче преподо́бне,/ шестьдеся́т бо лет пребы́вше сокрове́ни,/ ны́не все́ми ви́димы предлежа́т,/ разли́чна исцеле́ния неоску́дно подаю́ще./ Те́мже вопие́м ти:/ ра́дуйся, светоно́сне о́тче наш.

Богоро́дичен: Из ложе́сн Твои́х, Пречи́стая, пра́вды Со́лнце, Христо́с, возсия́,/ Его́же Боже́ственными заря́ми и мое́ окая́нство просвети́, омраче́нное грехи́.

Катава́сия: *Жезл во о́браз та́йны прие́млется:*

Седа́лен, глас 3:

Боже́ственным жела́нием к безсме́ртию воспаря́я, о́тче Са́вво,/ кресто́м Христо́вым умерщвле́нное те́ло свое́ обрати́л еси́ в нетле́ние,/ пусты́ню же свою́ град Небе́сный сотвори́л еси́/ и, пло́тяных бра́тий собра́в, во ангелоподо́бных претвори́л еси́,/ с ни́миже сла́вя в Трех Ипоста́сех Единосу́щную и Нераздели́мую Тро́ицу, сам просла́вился еси́./ Мы же тя моли́твенника те́пла стяжа́хом к Бо́гу.

Сла́ва, и ны́не, Богоро́дичен:

Ми́лости исто́чниче, чистоты́ храни́лище, еди́на Пречи́стая Ма́ти Де́во,/ чистото́ю А́нгелы превосходя́щи, очи́сти мене́, па́че всех осквернена́ плотски́ми прегреше́нии,/ и вку́пе с преподо́бным отце́м на́шим Са́ввою пода́ждь ми сле́зы умиле́ния,/ да омы́юся и́ми, стра́стный,/ и сподо́блюся Твоея́ ве́лия ми́лости.

Песнь 4

Ирмо́с: *Христо́с моя́ си́ла,/ Бог и Госпо́дь,/ честна́я Це́рковь/ боголе́пно пое́т, взыва́ющи,/ от смы́сла чи́ста о Го́споде пра́зднующи.*

Безме́рное смире́ние воспри́им, к Боже́ственней высоте́ возне́слся еси́, / и ны́не, в ра́йских селе́ниих водворя́яся, о́тче Са́ввo, / помина́й и нас в моли́твах твои́х.

Благоуха́нный сосу́д яви́лся еси́ Боже́ственному Ду́ху / и всех сердца́ услажда́еши Боже́ственными арома́ты добродете́лей твои́х. / Ны́не же, в ра́йских селе́ниих водворя́яся, / помина́й и нас в моли́твах твои́х.

Ста́до твое́, преподо́бне, му́дре упра́вил еси́ / и от жи́зни сей к Небеси́ упа́сл еси́ благоче́стно. / Ны́не же, в ра́йских селе́ниих с ним водворя́яся, / помина́й и нас в моли́твах твои́х.

Богоро́дичен: Чистоты́ селе́ние, жили́ще Влады́ки всех, / Ходата́ице о всех ми́лостивная, Богора́дованная Де́во Ма́ти Мари́е, / пою́щия Тя ущедри.

Катава́сия: *Услы́шах, Го́споди:*

Песнь 5

Ирмо́с: *Бо́жиим све́том Твои́м, Бла́же, / у́тренюющих Ти ду́ши любо́вию озари́, молю́ся, / Тя ве́дети, Сло́ве Бо́жий, / и́стиннаго Бо́га, / от мра́ка грехо́внаго взыва́юща.*

Бо́дренными бде́нии и ча́стыми воздыха́нии / благода́ть Ду́ха возрасте́ в тебе́, о́тче наш Са́ввo, / те́мже сла́вна тя показа́ и по преставле́нии.

Благода́ть целе́ния от Бо́га прии́м, о́тче Са́ввo, / хотя́ща челове́ка я́звою умре́ти и жи́зни отча́явшася, / моли́твами ученико́в твои́х к тебе́ о нем / и водо́ю с честны́я твое́я пе́рсти вско́ре исцели́л еси́.

Боле́зньми зу́бными, и тряса́вицею, и огневи́цею, / и беснова́нии, и ра́нами стра́ждущих, / я́ко врач преесте́ственный, мгнове́нне врачева́л еси́, / исцеля́я и ду́ши от я́звы грехо́вныя.

Богоро́дичен: По рождестве́ Боже́ственнем пребыла́ еси́, Де́во, я́коже пре́жде, / Бог бо, Тобо́ю рожде́йся, сохрани́ Тя непоро́чну. / Те́мже: ра́дуйся, Де́во Неневе́стная,— взыва́ем Ти.

Катава́сия: *О треблаже́нное Дре́во:* /

Песнь 6

Ирмо́с: *Жите́йское мо́ре, / воздвиза́емое зря напа́стей бу́рею, / к ти́хому приста́нищу Твоему́ прите́к,*

вопию́ Ти:/ возведи́ от тли живо́т мой, Многоми́лостиве.

По́двиги твои́ми духо́вную и теле́сную ни́ву в пусты́ни твое́й возде́лал еси́/ и в насыще́ние душ и теле́с бра́тии твоея́ кла́сы многопло́дны возрасти́л еси́,/ и́миже и пита́еши благоче́стно восхваля́ющих тя/ и по твое́м отше́ствии к Бо́гу, Са́ввo, преподо́бне о́тче наш.

Не́когда, преподо́бне о́тче Са́ввo, по преставле́нии твое́м/ приидо́ша разбо́йницы но́щию ко оби́тели твое́й,/ хотя́ще озло́бити ученики́ твоя́ и мня́ще восхи́тити сокро́вище некра́домое,/ ты же еди́ным явле́нием свои́м устраши́л еси́ их/ и сокро́вище спасе́ния покая́нием им дарова́л еси́ ту́не.

Ка́плями по́тов твои́х, преподо́бне, пусты́ню оросѝл еси́,/ от ни́хже ся́ процвете́ кри́ны благоуха́нными,/ услажда́ющими населя́ющия и посеща́ющия ю́/ и сла́вящия тя при́сно.

Честна́ смерть яви́ся пред Тобо́ю блаже́ннаго отца́ Са́ввы, Го́споди вся́ческих,/ просла́вил бо еси́ его́ пред А́нгелы и челове́ки/ и оста́нки моще́й его́ исто́чник исцеле́ний ми́ру яви́л еси́.

Богоро́дичен: Преблага́я Влады́чице, Я́же Всеблага́го Бо́га пло́тию ро́ждшая,/ тле́нное страстьми́ мое́ се́рдце изреши́ сете́й,/ да ве́рою и любо́вию пою́ и велича́ю Тя.

Катава́сия: *Во́днаго зве́ря во утро́бе/ дла́ни Ио́на крестови́дно распросте́р:*

Конда́к, глас 1:

Возсия́ от пусты́ни сла́вному гра́ду Пско́ву/ но́вое све́тлое со́лнце,/ чуде́с луча́ми всех озаря́ющее/ и благода́тне согрева́ющее,/ тьму же вся́ких искуше́ний и наве́тов/ и хлад грехо́вный отженя́ющее./ Прииди́те у́бо, пра́зднующе блаже́нную па́мять/ сего́ свети́льника на́шего, воспои́м:/ сла́ва Бо́гу, та́ко промышля́ющему о нас,/ сла́ва уго́днику Его́, сохраня́ющу нас!/ Ты же, преподо́бне о́тче Са́ввo,/ о и́же твою́ при́сно па́мять почита́ющих/ моли́ Христа́ Бо́га,/ я́ко да ми́лостив бу́дет нам и в День су́дный.

Ико́с:

Всеси́льное Ду́ха Свята́го де́йство и бу́яя ми́ра избира́ет, да прему́дрыя посрами́т,/ и не́мощная ми́ра, да посрами́т кре́пкая,/ и худоро́дная ми́ра, и уничиже́нная, и не су́щая, да су́щая упразднѝт,/ я́ко да не похва́лится вся́ка плоть пред Бо́гом, рече́ апо́стол./ Си́це блаже́нный наш оте́ц Са́вва,/ не велему́дрствуя, мудре́ц яви́ся мудре́йший ве́ка сего́,/ немощству́яй, посрами́ кре́пкая,/ неве́домый ро́дом, превзы́де сла́вою благоро́дных,/ уничиже́н, превознесе́ся па́че го́рдых/ и, я́ко ничто́же сый в ми́ре, покори́ себе́ су́щая,/ оста́вив сро́дники своя́ по пло́ти, сниска́ множа́йшия по ду́ху,/ покори́вся науче́нию преподо́бнаго Евфроси́на, сам сравни́ся ему́ во учи́тельстве,/ удали́вся от ми́ра, весь мир привлече́ к себе́,/ и безпло́дная пусты́ня его́ произрасти́ оби́льную жа́тву спасе́ния всем./ Те́мже пра́зднующе днесь пресла́вную па́мять его́,/ бра́тия и ученицы́, сошедшеся, возопие́м ему́:/ о́тче и наста́вниче наш, преподо́бне Са́ввo,/ спаса́й нас при́сно и моли́ Христа́ Бо́га,/ я́ко да ми́лостив бу́дет нам и в День су́дный.

Песнь 7

Ирмо́с: ***Росода́тельну у́бо пещь/ соде́ла А́нгел/ преподо́бным отроко́м,/ халде́и же опаля́ющее/ веле́ние Бо́жие мучи́теля увеща́ вопи́ти:/ благослове́н еси́, Бо́же оте́ц на́ших.***

К све́ту незаходи́мому зашёл еси, блаже́нне,/ лучеза́рне же па́ки возше́д, озари́л еси́, я́ко со́лнце, зе́млю Росси́йскую и град Псков./ Те́мже прославля́юще Бо́га, тобо́ю нас просвети́вшаго,/ при́сно пое́м, я́коже и ты сам воспева́л еси́:/ благослове́н Бог оте́ц на́ших.

Чу́дным житие́м, преподо́бне, благода́ть Боже́ственнаго Ду́ха стяжа́л еси́/ и, блаже́н быв в животе́ своем,/ блаже́нную конча́ину прия́л еси́ о Христе́,/ к Нему́же, ра́дующеся о тебе́, тебе́ же подража́юще, взыва́ем:/ оте́ц на́ших Бо́же, благослове́н еси́.

Неконча́емым блаже́нством с ли́ки святы́х ны́не наслажда́яся,/ блажи́ши и нас, преподо́бне, то́ка-

ми исцеле́ний от честна́го гро́ба и пе́рсти твое́я./ Те́мже, тебе́ я́коже Боже́ственное сокро́вище стяжа́вше,/ до́ндеже в животе́ есмы́, тебе́ же подража́юще, при́сно вопие́м:/ благослове́н Бог оте́ц на́ших.

Богоро́дичен: Пресвята́я Де́во, Све́та Незаходи́маго, Бо́га ро́ждшая,/ пою́щия Тя причáстники покажи́ све́та и вся́каго вре́да изба́ви,/ моля́щися о нас со отце́м на́шим, при́сно воспева́вшим:/ благослове́н Бог оте́ц на́ших.

Катава́сия: *Безу́мное веле́ние:*

Песнь 8

Ирмо́с: *Из пла́мене преподо́бным ро́су источи́л еси́/ и пра́веднаго же́ртву водо́ю попали́л еси́:/ вся бо твори́ши, Христе́, то́кмо е́же хоте́ти./ Тя превозно́сим во вся ве́ки.*

Стра́сти душе́вныя и боле́зни теле́сныя врачу́еши, о́тче Са́ввo,/ приступа́ющих к тебе́ от всея́ души́,/ исцели́ и на́ша неду́ги душ и теле́с,/ да, тобо́ю сохраня́еми, тя превозно́сим во вся ве́ки.

Мирска́го и пусты́ннаго диа́вола посрами́вый и победи́вый,/ ограждáй и нас при́сно от наве́тов его́ и искуше́ний,/ да, тобо́ю сохраня́еми, тя превозно́сим во вся ве́ки.

Чистоты́ и целому́дрия наста́вниче,/ не обину́лся еси́ воспрети́ти вход и княги́не во оби́тель твою́,/ сохрани́ и нас несобла́знены в чистоте́ и целому́дрии,/ да, тобо́ю сохраня́еми, тя превозно́сим во вся ве́ки.

Нельсти́вый пропове́дниче пока́яния,/ жесто́це облича́л еси́ от ми́ра в пусты́ню к тебе́ приходя́щия,/ наказу́й обличи́тельне и на́ше жестокосе́рдие,/ да, тобо́ю к пока́янию обраща́еми,/ тя превозно́сим во вся ве́ки.

Богоро́дичен: Изба́вльшеся пе́рвыя кля́твы рождество́м Твои́м,/ Всеблагослове́нная Отрокови́це Богора́дованная, мо́лим:/ изба́ви нас и ве́чнаго осужде́ния,/ да, Тобо́ю избавля́еми, Тя превозно́сим во вся ве́ки.

Катава́сия: *Благослови́те, о́троцы:*

Песнь 9

Ирмо́с: ***Бо́га / челове́ком невозмо́жно ви́дети, / на Него́же не сме́ют чи́ни а́нгельстии взира́ти; / Тобо́ю бо, Всечи́стая, яви́ся челове́ком / Сло́во воплоще́нно, / Его́же велича́юще, / с Небе́сными во́и Тя ублажа́ем.***

Сам в пусты́ни посто́м изнури́вый плоть свою́ / и пе́рвее я́годинами, во И́мя Святы́я Тро́ицы даро-ва́нными тебе́, пита́выйся, / научи́ и нас посту́ твоему́, блаже́нне, / па́че же насыща́й нас духо́в-ныя пи́щи.

Спасы́й оби́тель свою́ от нахожде́ния врагов, / испроси́ от Го́спода правосла́вным лю́дем кре́-пость на проти́вныя, / па́стырем же му́дрость и сове́т проти́ву всех наве́тов вну́тренних.

Смертоно́сную я́зву теле́сную притека́ющих к свяще́нней ра́це твое́й / еди́ным прикоснове́нием и пе́рстию гро́ба твоего́ исцели́вый, / уврачу́й смер-тоно́снейшую я́зву душ на́ших моли́твами твои́ми.

Разбо́йников, зломы́сливших на оби́тель твою́, пощади́вый, / и к покая́нию обрати́вый, и спасы́й, / пощади́ и нас, припа́дающих ти ве́рою и любо́-вию, / обрати́в и на́ша ду́ши к покая́нию, / и спаси́ моли́твами твои́ми.

Богоро́дичен: Све́том Твои́м мя, Богора́дованная в жена́х Де́во, просвети́, молю́ся, / и огня́ ве́чнаго изба́ви, / я́ко да велича́ю Тя и по до́лгу воспою́ вели́чия Твоя́.

Катава́сия: ***Та́ин еси́, Богоро́дице, рай:***

Свети́лен:

Поревнова́в, блаже́нне, преподо́бному Евфро-си́ну / и от него́же наста́влен быв на духо́вныя по́двиги, / с ним во свя́тости сравни́лся еси́ / и, мно́го лет в пусты́ни Кры́петстей потруди́вся в безмо́лвии, посте́, воздержа́нии и в злострада́ни-их, / ны́не, во све́те Святы́я Тро́ицы водворя́яся, блаже́нствуеши.

Сла́ва, и ны́не, Богоро́дичен:

Тя пе́сньми немо́лчными ублажа́ем, Де́во, / я́ко от Тро́ицы Еди́наго родила́ еси́, Богоро́дице, / и

носи́ла еси́ на руку́ Боже́ственное Сло́во,/ Его́же пе́сньми досто́йно с Тобо́ю сла́вим.

На хвали́тех стихи́ры, глас 8.

Подо́бен: О, преслáвнаго чудесе́:

Преподо́бне о́тче Са́вво,/ ты в пусты́ни а́нгельское сожи́тельство обре́л еси́/ и, ми́ра отчужди́вся,/ мир душе́вный стяжа́л еси́,/ возненави́дев му́дрость ве́ка сего́,/ Небе́сною просвети́лся еси́,/ отженя́я пе́рвее притека́вшия к тебе́,/ из них по сих лик ангелоподо́бных бра́тий соста́вил еси́/ и пусты́ню во град Небе́сный/ претвори́л еси́.

Преподо́бне о́тче Са́вво,/ похва́л и че́сти во оби́телех оша́явся,/ в пусты́ни па́че просла́влен был еси́,/ искуше́ний же го́рдости/ от мирска́го диа́вола устраня́яся,/ в безмо́лвии пусты́нным диа́волом/ зле́е искуше́н был еси́,/ но побежда́ющаго мир диа́вола/ во уедине́нии смире́нием/ посрами́л и победи́л еси́.

Преподо́бне о́тче Са́вво,/ сам сый храм Ду́ха Бо́жия нерукотворе́нный,/ рукотворе́нныя хра́мы Бо́гу воздви́гл еси́,/ чистоты́ и целому́дрия учи́тель,/ де́вственному напе́рснику Христо́ву/ оби́тель твою́ посвяти́л еси́,/ наста́вник бра́тии,/ ино́му жезл правле́ния вручи́л еси́,/ ду́хом вознесы́йся к Бо́гу,/ нам неотлу́чно мо́щи твоя́ оста́вил еси́,/ и́мже предстоя́ще ны́не, пра́зднующии твое́ успе́ние,/ я́ко при́сно с на́ми живу́ща тя и́мамы,/ почерпа́юще от них всегда́ то́ки исцеле́ний.

Сла́ва, глас 6:

Са́вво, о́тче преподо́бне,/ ки́ими досто́йными венцы́ увяже́м тя/ или́ что нарече́м тя?/ Отца́ ли?/ Но ты па́че отце́в возлюби́л еси́ нас./ Учи́теля ли?/ Но ты сам па́че всех/ в зако́не Госпо́дни день и нощь поуча́лся еси́./ Па́стыря ли?/ Но ты не от стада пита́лся еси́/ и па́че сам ове́ц свои́х пита́л еси́./ Нача́льника ли?/ Но ты всем послужи́л еси́./ Бра́та ли?/ Но ты всех старе́йший был еси́./ Сла́вим у́бо тя я́ко А́нгела на́шего храни́теля,/ уте́шителя ско́рбным, врача́ боля́щим,/ защи́тителя наве́туемым, предста́теля всех у Бо́га/ и при́сно моли́твенника о душа́х на́ших.

И ны́не, Богоро́дичен, глас то́йже:

Богоро́дице, Ты еси́ лоза́ и́стинная,/ возрасти́вшая нам Плод живота́,/ Тебе́ мо́лимся:/ моли́ся, Влады́чице, с преподо́бным отце́м Са́ввою,/ поми́ловатися душа́м на́шим.

Славосло́вие вели́кое. Ектений. И отпу́ст.

На Литурги́и слу́жба преподо́бническая.

Моли́тва

О преподо́бне о́тче Са́вво, пусты́нный подви́жниче, в телеси́ А́нгеле, во́ине Христо́в до́блественне, ве́ры пра́вило, Це́ркви утвержде́ние, благоче́стия о́бразе, добродете́лей свети́ло, трудо́в, поста́, воздержа́ния, чистоты́ и целому́дрия предводи́телю, помо́щниче всем нужда́ющимся, стра́нствующим вождю́, пла́вающим ко́рмчию, обурева́емым приста́нище, ослабева́ющим по́моще, оби́димым заступле́ние, печа́льным утеше́ние, вдови́цам и си́рым покро́ве, а́лчущим пита́ние, наги́м одея́ние, пла́чущим утеше́ние, боля́щим исцеле́ние, ненаде́ющимся наде́яние, христиа́н всех хода́тайство, предста́тельство и защище́ние! При́зри ми́лостивно на ны, припа́дающия к святы́м моще́м твои́м, внемли́ моли́твам на́шим и пода́ждь коему́ждо от нас благопотре́бная, проси́мая от тебе́. Ве́мы, свя́тче Бо́жий, я́ко и́маши дерзнове́ние ко Влады́це Христу́ Бо́гу, и, ели́ка а́ще воспро́сиши у Него́, да́стся нам. А́ще же и недосто́йни есмы́ благода́ти Его́, оба́че твоя́ же моли́тва да сотвори́т ны ея́ досто́йны, мно́го бо мо́жет приле́жная моли́тва пра́веднаго, я́коже рече́ апо́стол. Сам у́бо ты воздви́гни нас из глубины́ грехо́вныя, неве́рныя просвети́, еретики́ обрати́, заблу́ждшия в нас от Правосла́вия к позна́нию и́стинныя ве́ры наста́ви, всей же Це́ркви исходата́йствуй мир и святы́ню, единомы́слие в ве́ре, умо́в благопостоя́ние, соревнова́ние в благоче́стии, единоду́шие в братолю́бии, ве́рность к оте́честву, пре́данность предержа́щей вла́сти, нача́льствующим пра́вду и суд, подчине́нным же безро́потное повинове́ние, госпо́дствующим кро́тость и человеколю́бие, рабо́м же нестропти́вость, роди́телем благопопече́ние о ча́дех,

ча́дом же страх и послуша́ние, де́вствующим чистоту́ и целому́дрие, бра́чным же ве́рность и непоро́чность ло́жа; всем же гре́шным покая́ние, ка́ющимся проще́ние, в злоключе́ниих же терпе́ние и упова́ние, в наде́жде же спасе́ние да́руй. Изба́ви же всех нас от гла́да, губи́тельства, от тру́са и пото́па, от огня́ и меча́, от нахожде́ния иноплеме́нных и междоусо́бныя бра́ни, и от нападе́ния вра́жия, и от тлетво́рных ветр, и от смертоно́сныя я́звы, и от напра́сныя сме́рти, и от вся́каго зла, да, та́ко вси тобо́ю просвеща́еми, наставля́еми, утеша́еми, утвержда́еми и сохраня́еми, сла́вим просла́вившаго тя Бо́га, Отца́, и Сы́на, и Свята́го Ду́ха, и твое́ предста́тельство, всегда́, ны́не, и при́сно, и во ве́ки веко́в. Ами́нь.

Преподобный Савва Крыпецкий был пострижен на Афоне, откуда прибыл в Псков. Он начал подвизаться на Снетной горе в Богородичной обители, близ Пскова, затем перешел в более уединенное место на речку Толву, в обитель преподобного Евфросина (память 15 мая). Наконец, он удалился на совершенное безмолвие в Крыпецкую пустынь, за 15 верст от Толвы, и поселился один при небольшом озере в непроходимом лесу. Пищею отшельника были хлеб и вода, а в среду и пятницу он ничего не вкушал. В отшельнической жизни много он претерпел от нечистых духов, но всегда побеждал их молитвой. Спустя несколько лет уединенной жизни к преподобному Савве стали собираться ревнители пустынной жизни. Они упросили его учредить обитель и построить храм в честь апостола Иоанна Богослова. Преподобный отказался быть игуменом обители и поручил управление иноку Кассиану. К строгому старцу приходили многие из Пскова, которых он исцелял и увещевал, но ни от кого не принимал даров.

Однажды Псковский князь Ярослав Васильевич Оболенский, который часто посещал обитель, приехал к святому вместе с больной супругой. Преподобный Савва послал сказать ему: «Старец, грешный Савва, говорит тебе, князь, не вступай в обитель с княгинею; у нас здесь такое правило — жены не должны входить в обитель; если преступишь отеческую заповедь, княгиня твоя не получит исцеления». Князь просил прощения, что по незнанию хотел нарушить устав. Преподобный Савва вместе с братией вышел за ворота и отслужил молебен. Княгиня исцелела. По ходатайству князя в 1487 году Псков

получил грамоту на землю для обители.

Мирян преподобный учил соблюдать чистоту, напоминая о суде Апостольском против сквернителей тела. Богатым и судьям говорил, чтобы не кормились за счет бедных и соблюдали правду. Часто напоминал всем уклоняться от ссор и вражды, сохранять любовь и мир и покрывать ошибки других снисхождением, дабы и нас простили. В обители с самого начала было введено строгое общежитие. И тогда, когда собралось довольно братии и средств, в келье преподобного не было ничего, кроме двух икон, мантии и рогожки, на которую он ложился отдыхать. Той же нищете он обучал братию. Преподобный заповедал им возделывать землю своими руками. Он говорил: «К чему называем мы древних подвижников своими отцами, когда не живем их жизнью, как следует детям. Они бездомные, нищие, проводили время в вертепах, в пустынях и для Господа со всей твердостью покоряли свою плоть духу, не знали покоя ни днем, ни ночью. Возлюбим, дети, благого Господа, не звуками только и одеждою будем показывать любовь нашу к Нему, а делами: любовью друг ко другу, слезами, постом, всяким воздержанием, как совершали это древние отцы».

Благодарный князь построил через мхи и болота мост к обители длиною в 1400 сажен. После своей кончины (†28 августа 1495) преподобный Савва не оставил обители, а много раз оказывал защиту. Однажды ночью к монастырю подошли разбойники. Но они увидели благолепного старца с жезлом в руке, который грозно велел им покаяться. Наутро узнали, что в монастыре такого старца не было, и поняли, что это являлся сам преподобный Савва. Предводитель разбойников покаялся игумену и остался жить в монастыре.

Преподобный Савва был высок ростом, с бородой седой, как снег, круглою, густою и не очень долгою. В таком виде он явился в середине XVI века иноку Исаии, указав, где находятся его нетленные мощи. Тогда же, в 1555 году, по просьбе Крыпецкой братии, псковский священник Василий написал житие преподобного Саввы и ему было установлено празднование.

В ТОЙЖЕ ДЕНЬ

Преподо́бнаго И́ова, игу́мена и чудотво́рца святы́я Ла́вры Почае́вския

НА МА́ЛОЙ ВЕЧЕ́РНИ

На Го́споди, воззва́х: стихи́ры на 4, глас 7:

Яви́ся день благоволе́ния Бо́жия/ и пра́здник весе́лия,/ стеце́мся у́бо, ве́рнии, на го́ру Почае́вскую/ и воспои́м всеблаже́ннаго И́ова,/ честну́ю па́мять того́ соверша́юще.

Дрема́ния ве́ждома,/ ниже́ сна очи́ма твои́ма дал еси́, преподо́бне,/ бо́дренными моли́твами/ и по́стническим житие́м Го́споде угожда́я,/ те́мже ра́достно соверша́ем па́мять твою́, всече́стне.

Прииди́те, ве́рнии, на святу́ю го́ру Почае́вскую,/ иде́же уго́дник Бо́жий подвиза́ся в житии́ свое́м/ и

от си́лы в си́лу восхожда́ше,/ и тому́ ны́не помо́лимся,/ да, во оби́телех Небе́сных водворя́ясь,/ мо́лится ко Го́споду/ о спасе́нии душ на́ших.

Не мо́жет град укры́тися, верху́ горы́ стоя́,/ ты же, преподо́бне,/ а́ще и в те́мней ка́менней пеще́ре/ почива́еши нетле́нным те́лом твои́м,/ оба́че всех призыва́еши на го́ру Почае́вскую,/ све́тлаго ра́ди пра́здника твоего́,/ моля́ Христа́ Бо́га/ спасти́ся душа́м на́шим.

Сла́ва, и ны́не, глас 6:

Всесвята́я Богоро́дице,/ во вре́мя живота́ моего́ не оста́ви мене́,/ челове́ческому предста́тельству не ввери́ мя,/ но Сама́ заступи́ и поми́луй мя.

На стихо́вне стихи́ры, глас 6:

Па́мять твою́ днесь пра́зднующе,/ преподо́бне о́тче наш Йове, вопие́м ти:/ со А́нгелы предстоя́ в дерзнове́нии мно́зе,/ о всех нас, о́тче, моли́ся ко Влады́це Христу́.

Стих: Блаже́н муж, боя́йся Го́спода,/ в за́поведех Его́ восхо́щет зело́.

У́тро и день све́тел/ твой пра́здник яви́ся,/ просвеща́я на́ша сердца́,/ ве́рою хва́лящих честны́я твоя́ по́двиги,/ о́тче наш Йове.

Стих: Честна́ пред Го́сподем/ смерть преподо́бных Его́.

Я́ко со́лнце на земли́/ обре́т всечестну́ю ико́ну Бо́жия Ма́тере/ на горе́ Почае́встей,/ всесве́тлая звезда́ тоя́ показа́лся еси́,/ те́мже и нас, тя пою́щих,/ све́том богоразу́мия озари́,/ моли́твами Богоро́дицы, Йове, о́тче наш.

Сла́ва, и ны́не, глас то́йже:

Все упова́ние мое́ на Тя возлага́ю,/ Ма́ти Бо́жия,/ сохрани́ мя под кро́вом Твои́м.

Тропа́рь, глас 4: Возло́жь на ся и́го Христо́во: зри на вели́цей вече́рни.

НА ВЕЛИ́ЦЕЙ ВЕЧЕ́РНИ

Блаже́н муж: 1-й антифо́н. На Го́споди, воззва́х: стихи́ры, глас 8.

Подóбен: О, преслáвнаго чудесé:

Óтче преподóбне Йóве! / Ты, измлáда возлюбúв Христá / и к Немý желáние невозврáтно имы́й, / десятолéтен сый, уклонúлся есú от óчию любúмых ти родúтелей / и во обúтели свéтлаго Преображéния Господня Угóрницстей вселúлся есú, / равноáнгельнаго житúя искúй, / и пóчести Вы́шняго звáния, / и грáда Небéснаго грядýщаго. / Отонýдуже призирáя ны́не на чтýщих пáмять твою́, / молú Христá Бóга / даровáти нам пóмысл дóбрый о спасéнии / и вéлию мúлость.

Óтче преподóбне Йóве! / Ты, от ю́ности возлюбúв Христá Бóга / и дýшу твою́ хотя́ украсúти чúстых помышлéний и желáний богáтством, / вся крáсная мúра сегó во умéты вменúл есú, / сегó рáди по двою́ лéту / кроткаго и трудолю́бнаго послушáния во обúтели / áнгельский чин восприя́л есú, / úменем древлезакóннаго Йóва нареченный; / молú Христá Бóга / даровáти и нам желáние нераскáянное вéчныя жúзни / и вéлию мúлость.

Óтче преподóбне Йóве! / Многотрýдный путь жúзни твоея́ текúй / и к свéту невечéрнему устремля́я духóвнеи óчи твои́, / велúкий áнгельский образ восприя́ти на ся извóлил есú / и, я́коже прéжде в Крещéнии твоéм, / тáко и ны́не úменем Крестúтеля и Предтéчи Христóва Иоáнна / пáки нареченý был есú, / с нúмже Христá Бóга молú / даровáти нам благодáть спасéния / и вéлию мúлость.

Йны стихúры преподóбнаго, глас 2.

Подóбен: Кúими похвáльными венцы́:

Кúими похвáльными венцы́ / увязéм преподóбнаго, / монáхов слáву, дéвственных целомýдрие, / схимонáхов украшéние и всех учúтеля? / Ещé бо сýщу емý во обúтели Угóрницстей, / мнóзи начáша приходúти к немý пóльзы рáди душéвныя, / благочестúвый же Острóжский князь Константúн / испросú егó во игýмена обúтели Крéстныя на óстрове Дýбенстем, / да покáжет óбраз úстиннаго богоугóднаго житúя в Волы́нстей землú, / в нéйже тогдá вóлцы тя́жцыи расхищáху православ́ное стáдо Христóво, / в латúнское соединéние совра-

ща́юще,/ и да научи́т всех в еди́ней и́стинней Кафоли́честей Правосла́вней ве́ре/ пребыва́ти о Го́споде,/ проси́ у Него́ ми́ра ми́рови/ и спасе́ния душа́м на́шим.

Ки́ими похва́льными пе́сньми/ ублажи́м преподо́бнаго?/ Прия́в бо жезл правле́ния игу́менскаго во оби́тели Ду́бенстей,/ неле́ностно подвиза́шеся проти́ву клевре́тов иновéрия,/ свои́х и́ноков во благоче́стии и ве́ре утвержда́я/ и тех подвиза́я писа́ти кни́ги Божéственныя/ в защище́ние Це́ркве и ве́ры Правосла́вныя,/ я́коже и сам писа́нием о́нех упражня́шеся,/ ку́пно же и кня́зя Константи́на/ ко изда́нию первопеча́тныя слове́нския Би́блии,/ я́ко оте́ц его́ духо́вный,/ к назида́нию и утеше́нию ве́рных подви́же,/ и ны́не мо́лит Го́спода пода́ти мир ми́рови/ и спасе́ние душа́м на́шим.

Ки́ими похвала́ми возвели́чим преподо́бнаго,/ его́же сла́вою и че́стию венча́ Сам Госпо́дь и Царь сла́вы,/ я́ко не мощи́ Ему́ утаи́тися от совреме́нник свои́х?/ Те́мже, вре́менныя че́сти избежа́ти хотя́,/ ку́пно же и озлобле́ний от клевре́тов иновéрия/ за любо́вь к Правосла́вию,/ умы́сли оста́вити нача́льство,/ е́же вя́щши два́десяти лет исправля́ше на о́строве Ду́бенстем,/ и о́тай во о́бразе проста́го и́нока востече́ на го́ру Почáевскую,/ неви́димою благода́тию Ду́ха Бо́жия води́м,/ да назида́ет и просла́вит ди́вным житие́м свои́м и оби́тель Почáевскую,/ проси́ у Христа́ Бо́га ми́ра ми́рови/ и спасе́ния душа́м на́шим.

Слава, глас 5:

Дави́дски днесь воспои́м в па́мяти твое́й,/ всеблаже́нне о́тче наш Йове:/ насажде́н был еси́ вои́стинну в дому́ Госпо́дни на горе́ Почáевстей/ и, я́ко дре́во благосеннoли́ственное,/ процве́л еси́ во дворе́ Приснодéвы Богомáтере/ при исто́чнице цельбоно́сныя стопы́ Ея́./ Отону́дуже плоды́ прие́млюще многоразли́чных даровáний,/ прославля́ем просла́вльшаго тя Го́спода,/ Его́же моли́ дарова́ти нам/ мир и ве́лию ми́лость.

И ны́не, Богоро́дичен: В Чермне́м мо́ри:

Вход. Проки́мен дне. И чте́ния 3 преподо́бническая *(зри страни́цы 146—147).*

На лити́и стихи́ры самогла́сны, глас 3:

О́бщаго жития́ мона́шескаго нача́льнику в Росси́йстей земли́ подо́бяся,/ преподо́бному Феодо́сию Пече́рскому,/ был еси́ первонача́льник о́бщих жити́й на горе́ Поча́евстей,/ преподо́бне о́тче наш И́ове;/ но и пусты́ннаго Анто́ниева боголюбе́знаго жития́ не уклоня́яся,/ в те́сней и те́мней пеще́ре ка́менней,/ богомы́слия ра́ди и моли́твы,/ многокра́тно заключа́лся еси́/ и, та́ко подвиза́яся,/ сугу́бо дости́гл еси́ доброде́телей соверше́нства,/ и́миже украша́ема оби́тель твоя́/ а́бие вели́кое и́мя Ла́вры восприя́т,/ Ла́вре Киевопече́рстей, ма́тери свое́й, после́дующи,/ ея́же и́ноки дре́вле основа́ся;/ и ны́не, всеблаже́нне,/ наставля́й нас ко све́ту богоразу́мия/ и моли́ Христа́ Бо́га спасти́ ду́ши на́ша.

Глас 4: Вседержи́тельною десни́цею укрепля́емь,/ но́вым по́двигом духо́вным вдал еси́ себе́, Богоблаже́нне,/ и, к све́ту незаходи́мому простира́яся,/ укрепля́емь был еси́ благода́тию свы́ше/ и сия́нием све́та неизрече́ннаго от ико́ны Пречи́стыя/ в твое́й пеще́ре озаря́емь,/ те́мже, я́коже дре́вле Се́ргий преподо́бный Ра́донежский/ от лица́ Са́мыя Бо́жия Ма́тере,/ и, преукраше́нный благода́тию Боже́ственною,/ оби́тель твою́ просла́вил еси́,/ и ны́не ве́рных сердца́ просвеща́еши,/ чту́щих любо́вию па́мять твою́.

Глас 7: Кий ра́зум или́ язы́к возмо́жет изрещи́ или́ похвали́ти/ по достоя́нию житие́ твое́, уго́дниче Бо́жий?/ Ре́вностию бо распаля́емь втора́го Илии́,/ Предте́чи и Крести́теля Христо́ва,/ пле́велы инове́рия и собла́зны челове́ческих мудрова́ний отрева́л еси́/ и, благове́рному вели́кому кня́зю Алекса́ндру Не́вскому подража́я,/ уче́ния лати́нская презре́в,/ и пре́лесть их обличи́в, и сами́х укори́в,/ и де́рзость их, и вся неи́стовая шата́ния/ проти́ву тебе́ и оби́тели твоея́ нивочто́же вмени́л еси́./ Те́мже правосла́внии вси,/ я́ко опло́т кре́пкий праоте́честей ве́ре в тебе́ иму́ще,/ оби́тели Поча́евстей вели́кое зва́ние Ла́вры усво́иша;/

отону́дуже четы́ри Ла́вры во оте́честви на́шем,/ я́коже четы́ри вели́кая свети́ла, возсия́ша:/ ю́жная свята́я Ла́вра Пече́рская во Ки́еве,/ Тро́ице-Се́ргиева на восто́цех,/ Александроне́вская же на се́вере, во гра́де свята́го Петра́,/ и Почае́вская на за́паде —/ в просвеще́ние всем конце́м Росси́йския земли́ и в прослав ле́ние Бо́га,/ да́рующаго нам ве́лию ми́лость.

Сла́ва, глас 1:

Не и́менем то́кмо, но и са́мою ве́щию/ многоболе́зненному о́ному в ве́тсем зако́не Ио́ву,/ блаже́ннейший о́тче наш Ио́ве, уподо́бился еси́/ и во всех жития́ проти́вностех и искуше́ниих Бо́гу Еди́ному тебе́ вдава́л еси́./ Те́мже и нас му́жеству и терпе́нию,/ смире́нию же и стра́ху Бо́жию научи́,/ да в напа́стех и ско́рбех взыва́ем о Го́споде непреста́нно:/ я́коже Го́сподеви изво́лися, та́ко бысть./ Бу́ди И́мя Госпо́дне благослове́но во ве́ки.

И ны́не, Богоро́дичен, глас то́йже:

Ди́вный проре че́ Иса́ия,/ я́ко бу́дет в после́дния дни явле́на гора́ Госпо́дня/ и дом Бо́жий верху́ горы́./ И се, я́коже дре́вле на горе́ Сио́ни,/ на горе́ свяще́й Бо́жией,/ изво́ли яви́тися Госпо́дь,/ та́ко и в после́дния дни благоволи́ о нас,/ да от гор Ки́евских освяти́ши нас благода́тию Твое́ю, Пренепоро́чная Ма́ти!/ Ты бо напра́вила еси́ стопы́ пече́рских и́нок,/ да, от зла́го наше́ствия Батыева спаса́ющеся,/ утверди́тся на избра́нней Тобо́ю горе́ Почае́встей,/ иде́же и оби́тель честну́ю во и́мя Твое́/ о́нем благомо́щне устро́ити изво́лила еси́./ Те́мже ве́село ны́не на свяще́й горе́ Твое́й пра́зднующе,/ со Архи́ангелом вопие́м Ти:/ Благода́тная, ра́дуйся, с Тобо́ю Госпо́дь,/ подаяй Тобо́ю ми́рови ве́лию ми́лость.

На стихо́вне стихи́ры, глас 4.

Подо́бен: Дал еси́ зна́мение:

Дал еси́ вои́стинну Боже́ственное зна́мение/ твоего́ благоче́стия и благоугожде́ния Го́сподеви, преподо́бне о́тче,/ егда́ в конце́ столе́тния жи́зни твое́я/ толи́кия прозорли́вости сподо́бился еси́,/

я́ко день и час отше́ствия твоего́ / пре́жде седми́цы предре́кл еси́, / и та́ко во урече́нный час, по Боже́ственней литурги́и, / тобо́ю сами́м соверше́нней, / а́бие кроме́ вся́кия боле́зни ми́рно отше́л еси́ ко Го́споду, / научая́ всех зва́ти тебе́: / ра́дуйся, И́ове, пресла́вный уго́дниче Бо́жий / и оби́тели Почаевския украше́ние.

Стих: Пра́ведник, я́ко фи́никс, процвете́т, / я́ко кедр, и́же в Ливане́, умно́жится.

Дал еси́ вои́стинну несумне́нное зна́мение / твоего́ Небе́снаго прославле́ния, преподо́бне, / егда́ чрез седмь лет по успе́нии твое́м / све́тлость от гро́ба твоего́ исхожда́ше. / Недоумева́ху же вси, / отку́ду и ко́ея ра́ди вины́ луча́ сия́ исхожда́ше, / до́ндеже сам яви́лся еси́ в со́ннем виде́нии / Ки́евскому митрополи́ту Дионисию, / известву́я, я́ко хо́щет Бог чрез него́ откры́ти мо́щи твоя́, / е́же слы́шавше, вси вопия́ху тебе́: / ра́дуйся, И́ове, пресла́вный уго́дниче Бо́жий / и оби́тели Почаевския украше́ние.

Стих: Яко не оста́виши души́ моея́ во а́де, / ниже́ да́си преподо́бному твоему́ ви́дети истле́ния.

Дал еси́ вои́стинну непрело́жное зна́мение / пренебе́снаго е́же о тебе́ промышле́ния Бо́жия, преподо́бне, / егда́ благочести́вый митрополи́т, / притек а́бие со всем кли́ром на го́ру Почаевскую / и испыта́в приле́жно о богоуго́днем житии́ твое́м, / повеле́ откры́ти гроб, / в не́мже обре́те честны́я мо́щи твоя́ / кроме́ вся́кого тле́ния, / благоуха́ния несказа́ннаго испо́лнены, / и та́ко внесе́ ты́я в це́рковь для всенаро́днаго поклоне́ния, / ублажа́я тя и пою́ти ра́достно: / ра́дуйся, И́ове, пресла́вный уго́дниче Бо́жий / и оби́тели Почаевския украше́ние.

Сла́ва, глас 8:

Днесь гора́ Почаевская, / я́ко сокро́вище неоцене́нное, / я́ко би́сер многоце́нный / иму́щи свяры́я и многоцеле́бныя мо́щи твоя́, всеблаже́нне, / духо́вно ра́дуется, / и земля́ Волы́нская, засту́пника тя при́снаго себе́ иму́щи, / ве́село торжествву́ет, / и пеще́ра, в не́йже богому́дренно подвиза́лся еси́, / о тебе́ красу́ется, / пресве́тлая же оби́тель Почаев-

ская,/ па́мять твою́ пра́зднующи,/ торже́ственная возсыла́ет Го́сподеви,/ тебе́ в сте́ну неразори́му ей да́вшему./ Мы же, ча́да твоя́,/ ко всечестне́й ра́це твое́й припа́дающе, мо́лимтися:/ моли́ спасти́ся душа́м на́шим.

И ны́не, Богоро́дичен, глас то́йже:

Сра́дуются с на́ми у́мная вся чинонача́лия,/ духо́вно совоку́пльше чу́вственный лик,/ ви́дяще Цари́цу и Влады́чицу всех,/ многоиме́нне в цельбоно́сней Ея́ стопе́ и ико́не Почае́встей/ ве́рными сла́виму,/ ра́дуются же и ду́си пра́ведных,/ су́щии зри́телие виде́ния на возду́се,/ зря́ще моле́бно простира́ющу всечестне́и Свои́ ру́це/ над оби́телию Почае́вскою/ и вскрай Ея́ стоя́щаго на о́блацех небе́сных,/ во све́тлости необы́чней, Йова, чудотво́рца Почае́вскаго,/ моля́щася, да не преда́ст в ру́це врагов оби́тели,/ прося́ща умире́ния ми́рови,/ Це́ркви укрепле́ния/ и спасе́ния душа́м на́шим.

На благослове́нии хле́бов тропа́рь преподо́бнаго, два́жды. И Богоро́дице, Де́во: еди́ножды.

Тропа́рь, глас 4:

Возло́жь на ся и́го Христо́во от ю́ности,/ преподо́бне о́тче Йове,/ многоле́тне свя́то подвиза́лся еси́/ на по́прище благоче́стия во оби́тели Уго́рницстей и на о́строве Ду́бенстем,/ и, прише́д к горе́ Почае́встей,/ зна́менанней цельбоно́сною стопо́ю Пресвяты́я Богоро́дицы,/ в те́сней пеще́ре ка́менней/ богомы́слия ра́ди и моли́твы многокра́тно заключа́лся еси́,/ и, благода́тию Бо́жиею укрепля́яся,/ му́жественно потруди́лся еси́/ на по́льзу Це́ркве Христо́вы и оби́тели твоея́,/ ку́пно же и проти́ву врагов Правосла́вия и благоче́стия христиа́нскаго,/ и, наста́вив сицево́му ополче́нию и́ноче́ствующих,/ победи́тели тех предста́вил еси́ Влады́це и Бо́гу./ Того́ моли́ спасти́ся душа́м на́шим.

НА У́ТРЕНИ

На Бог Госпо́дь: тропа́рь свята́го, два́жды. Сла́ва, и ны́не, Богоро́дичен, глас 4: Предста́тельство христиа́н непосты́дное:

По 1-м стихосло́вии седа́лен, глас 5:

Дне́сь весели́тся Не́бо свы́ше, и оби́тель Почае́вская све́тло ра́дуется,/ свята́я же Це́рковь Бо́жия, я́ко пресве́тлыми луча́ми,/ мно́гими чуде́с светлостьми́ от всечестны́я ра́ки преподо́бнаго озаря́ема, торжеству́ет,/ вся страны́ и всяк язы́к созыва́ющи ублажи́ти вели́каго уго́дника Бо́жия./ Те́мже соше́дшеся вси, того́ сла́вную па́мять в пе́снех и пе́ниих почти́м,/ прося́ще у Христа́ Бо́га на́шего моли́твами его́ ми́ра ми́рови и ве́лия ми́лости.

Сла́ва, и ны́не, Богоро́дичен:

У́треневаху иногда́ пред ико́ною Твое́ю, Пречи́стая,/ и́ноцы Почае́встии и про́чии Почае́встии лю́дие,/ от тата́р во оби́тели Твое́й обложе́ннии, Твоея́ по́мощи прося́ще,/ и, явле́нием Твои́м и Твоего́ уго́дника, преподо́бнаго отца́ на́шего И́ова,/ благопоспе́шно от врагов спаса́емии, вопия́ху Тебе́:/ ра́зве Тебе́ и всеблаже́ннаго засту́пника на́шего ины́я по́мощи не ве́мы.

По 2-м стихосло́вии седа́лен, глас 2:

Недоуме́ет всяк язы́к инове́рных благорещи́ти по достоя́нию,/ ка́ко, яви́в пренебе́сную сла́ву твою́ в откры́тии моще́й твои́х, преподо́бне,/ на ло́не святы́я Це́ркве Правосла́вныя,/ а́ще по́слежде ты́я в ру́це иноси́льных преда́ти и соизво́лил еси́,/ оба́че па́ки о́ныя правосла́вным возврати́ти сотвори́л еси́./ Мы же ве́руем и испове́дуем, я́ко сие́ та́ко устро́ил еси́/ вя́щшаго ра́ди прославле́ния своего́ и оби́тели своея́ Почае́вския,/ я́ко и от латиноуни́тов благогове́йно почита́ем был еси́,/ да яви́ши всем несказа́нно,/ я́ко вои́стинну еди́на есть свята́я Це́рковь на́ша Правосла́вная,/ в не́йже Бог прославля́ет святы́я Своя́,/ подая́ нам моли́твами их мир и ве́лию ми́лость.

Сла́ва, и ны́не, Богоро́дичен:

У́тренююще, Всепе́тая, вопие́м Ти:/ спаса́й и нас моли́твами отца́ на́шего И́ова,/ я́коже изба́вила еси́ ку́пно с ним оби́тель Твою́ от влады́чества инове́рнаго./ Ты бо еси́ Еди́на Засту́пница на́ша усе́рдная,/ ра́зве Тебе́ ины́я не ве́мы.

Величáние и псалóм избрáнный óбщии препоóбным.

По полиелéи седáлен, глас 4:

Приидúте, празднолю́бцы, духóвный настрóивше слух,/ приидúте, соберúтеся вси в пещéре всеблажéннаго отцá нáшего,/ идéже почивáет нетлéнное тéло егó,/ и, тóе благоговéйно обстоя́ще, услы́шим, что возопиéт пещéра сия́,/ áки птúца, от среды́ кáмения даю́щи глас свой:/ кáко иногдá чрез три дни, овогдá же чрез цéлую седмúцу,/ едúн в ней затворéнный и ничúмже, тóчию слезáми, от чúста сéрдца изливáемыми, питáвыйся,/ о благостоя́нии мúра, во зле лежáщаго, моля́шеся./ Тогó молúтвами пощадú, Гóсподи, дýши нáша.

Слáва, и ны́не, Богорóдичен:

Веселúся, Волы́нская землé, и вся страны́ Россúйския,/ гóры и хóлми Почáевстии, восплещúте рукáми,/ се бо Царúца и Влады́чица от Престóла Небéснаго грядéт со Áнгелы во спасéние обúтели Своея́ от нашéствия агáрянскаго,/ имýщи одеснýю Себé всеблажéннаго угóдника Своегó и чудотвóрца Почáевскаго Йова,/ и тáко разгнá вся полкú протúвных,/ Почáевстей же обúтели и спасáемому прúсно народу Россúйскому избáву и безсмéртную слáву содéла.

Степéнна, 1-й антифóн 4-го глáса. Прокúмен, глас 4: Восхвáлятся преподóбнии во слáве/ и возрáдуются на лóжах своúх. Стих: Я́ко не остáвиши душú моея́ во áде, нижé дáси преподóбному Твоемý вúдети истлéния. Евáнгелие от Матфéя, зачáло 24. Конец: Бе бо учá их, я́ко власть имéя, и не я́ко книúжницы и фарисéе.

По 50-м псалмé стихúра, глас 6:

Желéзом именýем по благорóдию плóти,/ преподóбне óтче наш Йове,/ твердéе вся́каго адамáнта несокрушúмаго/ остáвил есú нам всечестнóе нетлéнное тéло твоé;/ тéмже днесь сошéдшеся в пещéре твоéй,/ архиерéи с чúны священнúков, и йночествующих сослóвие. и благовéрных наро-

ди,/ и к ра́це многоцеле́бных моще́й твои́х припа́дающе, мо́лим тя,/ уго́дниче Бо́жий, не забу́ди нас,/ предстоя́ ду́хом Влады́це и Его́ Пречи́стей Ма́тери на Небеси́,/ но всегда́ пребыва́й с на́ми,/ да, твое́ю по́мощию и заступле́нием при́сно огражда́еми,/ спаса́еми и избавля́еми от всех зол, ви́димых и неви́димых,/ вопие́м ти до сконча́ния ве́ка:/ ра́дуйся, дре́во, насажде́нное при исто́чнице/ цельбоно́сныя воды́ от стопы́ Бо́жия Ма́тере,/ да вси жа́ждущии от тебе́ питие́ жи́зни почерпа́ют;/ ра́дуйся, пра́ведниче, по сло́ву псало́мскому,/ а́ки фи́никс, процвету́й на горе́ Почае́встей,/ да а́лчущих пра́вды и вся́кия благосты́ни и́стиною и благонра́вием напита́еши;/ ра́дуйся, у́зы разруше́ния пе́рстнаго/ в нетле́нии твое́м благода́тию Бо́жиею расто́ргнувый,/ да от вся́ких губи́тельных неду́гов/ стра́ждущим врачевство́ и исцеле́ние пода́еши./ Ра́дуйся, Йове, пресла́вный уго́дниче Бо́жий/ и оби́тели Почае́вския украше́ние.

Кано́н Богоро́дицы со ирмосо́м на 6 и преподо́бнаго на 8, глас 8.

Песнь 1

Ирмо́с: ***Поим Го́сподеви,/ прове́дшему лю́ди Своя́ сквозе́ Чермно́е мо́ре,/ я́ко Еди́н сла́вно просла́вися.***

Посли́ ми от Го́спода, о́тче всеблаже́ннейший, оставле́ние мно́гих мои́х согреше́ний/ и сло́во ми да́руй, да по достоя́нию воспою́ похва́льная тебе́,/ в его́же па́мяти и прославле́нии Госпо́дь, я́ко Еди́н, сла́вно просла́вися.

Роди́лся еси́, уго́дниче Бо́жий, от роди́телей правове́рных и христолюби́вых,/ тве́рдо и неизме́нно благоче́стия и́стиннаго держа́щихся,/ в бы́вшей иногда́ Правосла́вней стране́ Га́личстей;/ но, я́ко предви́дя ду́хом иму́щую объя́ти ю́/ и обдержа́щую да́же до дне́шняго дне пре́лесть латиноуни́тскаго омраче́ния,/ зва́нию Остро́жскаго кня́зя богому́дренно после́довавый,/ прише́л еси́ в преде́лы Волы́нския земли́,/ иде́же о Го́споде сла́вно прославля́ешися.

Богоро́дичен: О Тебе́ ра́дуется, Благода́тная, вся́кая тварь,/ гора́ же Почаевская изря́днее торжеству́ет ны́не,/ соверша́ющи па́мять всеблаже́ннаго уго́дника Твоего́ Йова,/ в не́мже со стопо́ю цельбоно́сною и чудотво́рною ико́ною Твое́ю,/ я́же во оби́тели Почаевстей, от лет дре́вних, Пречи́стая, сла́вно просла́вилася еси́.

Песнь 3

Ирмо́с: ***Ты еси́ утвержде́ние/ притека́ющих к Тебе́, Го́споди,/ Ты еси́ Свет омраче́нных,/ и пое́т Тя дух мой.***

Ты еси́ вои́стинну утвержде́ние всех притека́ющих к тебе́, о́тче всеблаже́ннейший,/ зерца́лом добродете́лей твои́х омраче́нныя ду́ши ко све́ту благоче́стия направля́я;/ кто у́бо не восхо́щет подража́ти тебе́,/ я́ко был еси́ зело́ братолюби́в, смире́н, кро́ток, ми́лостив и толи́ко молчали́в,/ я́ко тя́жце бы́ло и́но что слы́шати от тебе́,/ то́кмо при ко́емждо де́ле и движе́нии, а́ки реку́, моли́тву сию́, из уст твои́х исходя́щую:/ Го́споди Иису́се Христе́, Сы́не Бо́жий, поми́луй мя./ Те́мже ве́село пое́т тя дух мой.

Оби́тель твоя́ Почаевская/ мно́гими ле́ты окормля́ется плоды́ честны́х трудо́в твои́х, уго́дниче Бо́жий,/ я́ко безпреста́нно рукоде́лии многоразли́чными упражня́лся еси́,/ си́есть насажде́нием древе́с садо́вных,/ управле́нием и благоукраше́нием вертогра́дов, сы́панием гре́блей,/ я́же и до днесь и́стинствуют на горе́ Почаевстей,/ и я́же созерца́я, в ра́довании се́рдца пое́т тя дух мой.

Богоро́дичен: И́же от ве́ка сый утвержде́ние притека́ющих и Свет омраче́нных,/ яви́ Тя нам на горе́ Почаевстей прибе́жище,/ непосты́дную наде́жду, покро́в и огражде́ние от враг ви́димых и неви́димых.

Седа́лен, глас 3:

Возсия́л еси́, я́ко заря́,/ не от восто́ка, но от за́пада Росси́йскаго восходя́щая, уго́дниче Бо́жий,/ егда́ нужд ра́ди церко́вных от обдержа́щия у́нии/ был еси́ в богоспаса́емем гра́де Ки́еве на собо́ре святы́х оте́ц,/ иде́же, во свяще́й Киевопе-

че́рстей Ла́вре,/ ея́же преподо́бными отцы́, от зла́го наше́ствия Баты́ева спаса́вшимися,/ и оби́тель Поча́евская дре́вле основа́ся,/ кля́твенно обеща́лся еси́ ку́пно со ины́ми в ве́ре Правосла́вней, оте́честей, кре́пко и неизме́нно стоя́ти,/ николи́же и ника́коже о отступле́нии в инове́рие не мы́слити/ и к сему́ всеросси́йский наро́д увещева́ти, да слы́шиши от всех:/ ра́дуйся, я́сное зерца́ло апо́стольских преда́ний;/ ра́дуйся, живоприи́мный исто́чниче и́стинных Кафоли́ческих пра́вил;/ ра́дуйся, ерети́ческих баснословий прему́дрый истреби́телю;/ ра́дуйся, глубины́ Правосла́вных догма́тов иску́сный изме́рителю:/ ра́дуйся, Боже́ственный орга́не, возшуме́вший нам уче́ние спаси́тельное;/ ра́дуйся, Йове, пресла́вный уго́дниче Бо́жий и оби́тели Поча́евския украше́ние.

Сла́ва, и ны́не, Богоро́дичен:

Просла́вим, ве́рнии, Цари́цу и Влады́чицу Поча́евскую,/ па́че же во усте́х и сердца́х на́ших и́мамы всегда́ свято́е и благослове́нное и́мя Ея́,/ непреста́нно притека́юще к цельбоно́сней стопе́ Ея́ и Пречи́стей ико́не,/ ку́пно же и к моще́м уго́дника Ея́ на горе́ Поча́евстей,/ те́ми бо обрета́ем я́же на земли́ блага́я и поле́зная/ и су́щих на Небеси́ сокро́вищ сподобля́емся, вопию́ще Благода́тней:/ ра́дуйся, похвало́ Поча́евская,/ спаси́ ны, моля́щияся Тебе́,/ наде́ждо на́ша и утеше́ние.

Песнь 4

Ирмо́с: ***Услы́шах, Го́споди,/ смотре́ния Твоего́ та́инство,/ разуме́х дела́ Твоя́/ и просла́вих Твое́ Божество́.***

Е́же о тебе́ смотре́ние Свое́ Боже́ственное исполня́я,/ Госпо́дь благомо́щне возврати́, по моли́твам твои́м,/ во оби́тель твою́ пречестну́ю ико́ну Своея́ Ма́тере,/ от безбо́жнаго вельмо́жи, ку́пно со ины́ми монасты́рскими вещьми́, из Поча́ева похи́щенную,/ да разуме́ют вси де́йство си́лы Бо́га Жива́го в тебе́/ и просла́вят Его́ Божество́.

Ра́дости несказа́нныя испо́лнися богоблаже́нное се́рдце твое́, преподо́бне,/ егда́ ви́дел еси́ и́нока во оби́тели твое́й,/ и́же, от тата́рина обез-

гла́вленный, взят а́бие главу́ свою́ отсече́нную / и сию́ пред чудотво́рною ико́ною Пречи́стыя положи́; / и та́ко уразуме́в, Богому́дре, от Го́спода бы́ти де́ло сие́, / просла́вил еси́ Его́ Божество́.

Богоро́дичен: Е́же, ра́дуйся, от А́нгела с Небеси́ прие́мшая, / обра́довала еси́ несказа́нно всеблаже́ннаго уго́дника Твоего́, / егда́ све́том неизрече́нным озари́ла еси́ пеще́ру его́ от пречестны́я ико́ны Твоея́, / являющи е́же о нем благода́тное смотре́ния Своего́ та́инство, / в прославле́ние Божества́ Сы́на Твоего́, / таковы́ю власть, я́ко Ма́тери Свое́й, Тебе́ дарова́вшаго.

Песнь 5

Ирмо́с: *У́тренююще, вопие́м Ти: / Го́споди, спаси́ ны, / Ты бо еси́ Бог наш, / ра́зве Тебе́ ино́го не ве́мы.*

Имы́й дарова́ния многоразли́чныя от Го́спода, уго́дниче Бо́жий, / сподо́бился еси́ благода́тию Его́ прови́дети пре́жде седми́ дней кончи́ну твою́; / и та́ко безболе́зненно отше́л еси́ ко преми́рным, / воспева́я до кончи́ны своея́ о Бо́зе Спа́се твое́м: / ра́зве Тебе́ ино́го не зна́ю.

Ада́мову ра́йскую жизнь вои́стинну насле́довал еси́, преподо́бне, / я́ко душа́ твоя́ не оста́вися во а́де, ниже́ пло́ть твоя́ ви́де истле́ния, / но и из спу́да земна́го яви́л еси́ нам нетле́нныя мо́щи твоя́, / да, благодаря́ще Бо́га, сицеву́ю ми́лость на тебе́ показа́вшаго, / у́тренююще ны́не, вопие́м Ему́ ве́село: / ра́зве Тебе́ ино́го не ве́мы.

Богоро́дичен: Небе́сных не разлуча́ющися, и земны́х не оставля́еши, Влады́чице, / я́ко низошла́ еси́ на го́ру Почае́вскую в столпе́ о́гненнем, / иде́же и стопу́ Твою́ цельбоно́сную оста́вила еси́, / еяже вода́ми напаяемый, уго́дник Твой Ио́в Почае́вский / живо́т ве́чный и нетле́ние насле́дова, воспева́я о Тебе́: / ра́зве Тебе́, Влады́чице, ины́я не зна́ю.

Песнь 6

Ирмо́с: *Ри́зу мне пода́ждь све́тлу, / одея́йся све́том, я́ко ри́зою, / Многоми́лостиве Христе́ Бо́же наш.*

Досифе́я, ученика́ и списа́теля твоего́ жития́,/ чуде́сно изцели́л еси́ от обдержа́щия его́ боле́зни, уго́дниче Бо́жий,/ со А́нгелы святы́ми во све́тлости необы́чней я́вльс я во хра́ме Почаевстем/ и плат, ми́ром целе́бным напое́нный, тому́ посла́в,/ да отре́т им те́ло свое́ и а́бие грядет в це́рковь на всено́щное бде́ние/ прилучи́вшагося ра́ди све́тлаго пра́здника Всеми́рнаго Воздви́жения Креста́/ Многоми́лостиваго Христа́ Бо́га на́шего.

Многоцеле́бных мощей, преблаже́нне, си́лою, по да́нней ти свы́ше благода́ти,/ отгоня́еши де́монов от всех с ве́рою к тебе́ притека́ющих,/ научая всех прославля́ти иму́щаго держа́ву сме́рти и а́да Го́спода,/ Многоми́лостиваго Христа́ Бо́га на́шего.

Богоро́дичен: Еди́ну в жена́х и́стинным све́том, я́ко ри́зою, оде́явшуюся,/ ви́деша Тебе́, Богома́ти, Почаевстии лю́дие во вре́мя бра́ни Збара́жския,/ и омофо́ром белоблестя́щимся покрыва́ла еси́ тогда́ оби́тель Твою́,/ научаю́щи всех, ку́пно с предстоя́щим Ти уго́дником Твои́м, прославля́ти дарова́вшаго Тебе́ си́лу таковую́/ Многоми́лостиваго Христа́ Бо́га на́шего.

Конда́к, глас 8:

Возси́я от спу́да земна́го сокро́вище нетле́нное мощей твои́х,/ уго́дниче Бо́жий,/ я́ко, благоче́стно пожи́в в ве́ре Христа́ Бо́га на́шего,/ дости́гл еси́ добродете́лей соверше́нства,/ и, оста́вль сла́дость жития́ преходя́щаго,/ в пеще́ре горы́ Почаевския в поще́ниих, моли́твах и труде́х свя́то подвиза́лся еси́,/ и те́ми те́ло твое́ увяди́л еси́./ Ны́не же, прише́д к Бо́гу в безмяте́жный и ве́чный поко́й,/ мо́лишися о всех с ве́рою к тебе́ прибега́ющих./ Ра́дуйся, И́ове, прослáвный уго́дниче Бо́жий/ и оби́тели Почаевския украше́ние.

И́кос:

Пою́ще прослáвное о тебе́ смотре́ние Бо́жие и чудеса́ твоя́, преподо́бне о́тче,/ мо́лим тя всеусе́рдно, раби́ твои́,/ не забу́ди и нас во вся дни живота́ на́шего,/ но всегда́ пребыва́й с на́ми,/ да, твои́м заступле́нием и по́мощию ограждаеми,/ спаса́еми и избавля́еми от всех зол, ви́димых и неви́димых,

вопие́м ти: / ра́дуйся, де́лателю до́брый, / от у́тра до ве́чера столе́тния твое́я жи́зни де́лавый благоче́стно в вертогра́де духо́внем; / ра́дуйся, тяготу́ и вар многотру́днаго жития́ твоего́ ра́ди Го́спода охо́тно понесы́й; / ра́дуйся, я́ко к живоу́ нетле́нному и приста́нищу Боже́ственному дости́гл еси́; / ра́дуйся, благи́й ра́бе и ве́рный, вше́дый в ра́дость Го́спода твоего́; / ра́дуйся, свети́льниче ве́ры, просвеща́яй ду́ши благогове́йно па́мять твою́ соверша́ющих; / ра́дуйся, Йове, пресла́вный уго́дниче Бо́жий / и оби́тели Почаевския украше́ние.

Песнь 7

Ирмо́с: ***От Иуде́и доше́дше, о́троцы / в Вавило́не иногда́ / ве́рою Тро́ическою пла́мень пе́щный попра́ша, пою́ще: / отце́в Бо́же, благослове́н еси́.***

И́же от ве́ры оте́ческия в ри́мское соедине́ние доше́дшия инове́рныя латиноуни́ты иногда́ / ве́рою Тро́ическою Правосла́вною вразумля́л еси́, преподо́бне, / егда́ попуще́нием Бо́жиим оби́тель Почаевская бя́ше во вла́сти их, / научая́ их суро́м тя́жким и ве́дении многоразли́чными и чудесы́, / да и си́и, я́коже и мы, правосла́внии, чтут тя любе́зно, / я́ко и́стиннаго слугу́ Го́спода, Еди́наго отце́в Бо́га благослове́ннаго.

Христо́с тя устро́и в ли́це святы́х Свои́х, / Христо́с тя и в попра́ние инове́рным не даде́, о́тче богоно́сный, / па́ки возврати́в оби́тель Почаевскую во одержа́ние правосла́вным / и с не́ю ку́пно святы́я мо́щи твоя́, / во е́же всем с ве́рою припада́ющим и моля́щимся пред ни́ми / прославля́ти Его́ Еди́наго, отце́в Бо́га благослове́ннаго.

Богоро́дичен: О́браз Твой честны́й и стопу́ Твою́ цельбоно́сную от инове́рных охраня́ющи, / утверди́ла еси́ па́ки Правосла́вие на свято́й горе́ Твое́й, Влады́чице; / те́мже во хра́ме преподо́бнаго уго́дника Твоего́, от нас, правосла́вных, устро́еннем, / собра́вшеся днесь и от него́ плоды́ чуде́с наслажда́ющеся, / пое́м Тя и Сы́на Твоего́, / Еди́наго отце́в Бо́га благослове́ннаго.

Песнь 8

Ирмо́с: ***Царя́ Небе́снаго, / Его́же пою́т во́и а́нгельстии, / хвали́те и превозноси́те во вся ве́ки.***

И́дем вси в пеще́ру уго́дника Бо́жия и ви́дим,/ ка́ко, возвра́щшейся горе́ Почаевстей на ло́но Правосла́вия,/ па́ки архиере́йскима рука́ма честны́я мо́щи его́ поставля́ются для всеобщаго поклоне́ния,/ и, со умиле́нием припа́дающе к ра́це его́,/ правосла́вно просла́вим Царя́ Небе́снаго,/ дарова́вшаго сицеву́ю честь избра́нному Своему́,/ хва́ляще и превознося́ще Его́ во ве́ки.

Небе́снаго Царя́ зако́ны духо́вными воспита́ни,/ ца́рие Росси́йстии притека́ху к тебе́, всеблаже́нне,/ и, твоему́ нетле́нному те́лу покланя́ющеся и с любо́вию любыза́юще е́,/ прославля́ху Го́спода, просла́вльшаго тя,/ хва́ляще и превознося́ще Его́ во ве́ки.

Богоро́дичен: Архи́ангельский глас вопие́м Ти, Чи́стая: ра́дуйся!/ Ра́дуйся, избра́вшая го́ру Почаевскую во одержа́ние Себе́,/ да вси притека́ющии к Тебе́ и Твое́й цельбоно́сней сто́пе́ и чудотво́рней ико́не припа́дающии/ просла́вят Царя́ Небе́снаго, Единоро́днаго Сы́на Твоего́ и Бо́га на́шего,/ пою́ще и превознося́ще Его́ во ве́ки.

Песнь 9

Ирмо́с: Вои́стинну Богоро́дицу/ Тя испове́дуем,/ спасе́ннии Тобо́ю, Де́во Чи́стая,/ с Безпло́тными ли́ки Тя велича́юще.

Це́ркве Росси́йския Правосла́вныя и́стинный сын,/ возведи́, Богоблаже́нне, о́крест о́чи твои́ и виждь:/ се бо приидо́хом к тебе́, ча́да твоя́, от восто́ка, се́вера и ю́га,/ и от за́пада сро́дницы твои́ душе́ю и всем помышле́нием свои́м устремля́ются к тебе́,/ на святу́ю го́ру твою́ Почаевскую,/ от у́нии к праоте́честей ве́ре возврати́тися жела́юще,/ и́хже в еди́ное воистинну свято́е соедине́ние с на́ми призови́,/ да, спаса́емии на ло́не Це́ркве Правосла́вныя/ о Го́споде, еди́неми усты́ и еди́нем се́рдцем испове́дуем Его́ вси,/ с Безпло́тными ли́ки велича́юще.

Кре́пость душе́вную пода́ждь ми, уго́дниче Бо́жий, обнаже́нному до́брых дел,/ в ми́ре же и благоче́стии житие́ мое́ устро́й/ и всем при́сным и зна́емым мои́м/ и всем правосла́вным христиа́ном спасе́ние да́руй моли́твами твои́ми,/ да и мы с

тобо́ю предста́нем лицу́ Бо́жию по кончи́не свое́й,/ с Безпло́тными ли́ки велича́юще Го́спода во ве́ки.

Богоро́дичен: И даждь кре́пость нам, Богоро́дице,/ иму́щи о нас ходата́я всеблаже́ннаго уго́дника Твоего́ Ио́ва,/ притека́ющим на святу́ю го́ру Твою́/ и от горы́ Твое́я Тя призыва́ющим, от вся́ких бед и напа́стей свободи́ моли́твами преподо́бнаго,/ да Тя ублажа́ем, яко вои́стинну Богоро́дицу,/ с Безпло́тными ли́ки Тя велича́юще.

Свети́лен, глас 8:

Избра́нный от Го́спода, благи́й ра́бе и ве́рный,/ уго́дниче Христо́в, преподо́бне о́тче наш Ио́ве,/ твои́м заступле́нием и предста́тельством ограждая́еми,/ похва́льная воспису́ем ти, пове́дающе благи́я по́двиги и чудеса́ твоя́,/ и благода́рственная возсыла́ем моле́ния просла́вльшему тя Го́споду и Царю́ сла́вы./ Ты же, я́ко име́яй дерзнове́ние ко Го́споду и Пречи́стей Его́ Ма́тери, Присноде́ве Богоро́дице,/ от вся́ких нас бед свободи́, зову́щих ти:/ ра́дуйся, Ио́ве, преслáвный уго́дниче Бо́жий/ и оби́тели Почáевскыя украше́ние.

Сла́ва, и ны́не, Богоро́дичен:

Взбра́нней Воево́де, избра́вшей го́ру Почáевскую в ме́сто селе́ния Своего́,/ похва́льная воспису́ем Ти, рабы́ Твои́, Богоро́дице,/ я́ко от лет дре́вних просла́вила еси́ ме́сто сие́ явле́нием цельбоно́сныя стопы́ Твое́я/ и Твоего́ Боже́ственнаго о́браза чудоде́йствием./ Те́мже, я́ко изба́вльшая иногда́ оби́тель Твою́ от наше́ствия ага́рянскаго,/ от вся́ких нас бед и напа́стей свобожда́й,/ да всегда́, Твое́ю по́мощию избавля́еми, благода́рне вопие́м Ти:/ ра́дуйся, похвало́ Почáевская, наде́ждо на́ша и утеше́ние.

На хвали́тех стихи́ры на 6, глас 8.

Подо́бен: Что вас наречём, святи́и:

Что тя наречём, преподо́бне о́тче наш Ио́ве?/ А́нгела ли земна́го, во пло́ти су́ща,/ я́ко, равноа́нгельно пожи́в,/ чино́м а́нгельским на Небеси́ приобщи́лся еси́,/ с ни́миже и ви́ден был еси́ над оби́телию Почáевскою/ во вре́мя бра́ни Збара́ж-

ския,/ предстоя́ Цари́це Небе́сней?/ Те́мже пра́здну́юще па́мять твою́, ве́село вопие́м ти:/ ра́дуйся, Йове, пресла́вный уго́дниче Бо́жий/ и оби́тели Почаевския украше́ние.

Что тя наречем, сла́вне?/ Челове́ка ли Небе́снаго житие́м,/ я́ко, одухотвори́в плоть твою́/ небоше́ственных добродете́лей деянии,/ нетле́ния пренебе́снаго сы́ше сподо́бился еси́?/ Те́мже к ра́це честны́х моще́й твои́х припа́дающе,/ ра́достно зове́м:/ ра́дуйся, Йове, пресла́вный уго́дниче Бо́жий/ и оби́тели Почаевския украше́ние.

Что тя провещава́ем, всеблаже́нне?/ Проро́ка ли,/ я́ко прови́дел еси́ блаже́нную конча́ну твою́,/ реку́ ли воды́ живо́тныя,/ струи́ многоразли́чных дарова́ний Бо́жиих излива́ющую ве́рным,/ и врача́ всем в боле́знех су́щим и́стинна?/ Те́мже, я́ко ско́рому помо́щнику/ и моли́твеннику о душа́х на́ших,/ к тебе́ прибега́юще, усе́рдно величаем тя, зову́ще:/ ра́дуйся, Йове, пресла́вный уго́дниче Бо́жий/ и оби́тели Почаевския украше́ние.

Йны стихи́ры преподо́бнаго, глас 4.

Подо́бен: Зва́нный сы́ше:

Днесь в па́мяти твое́й,/ я́ко зва́нный сы́ше уго́дниче Бо́жий,/ Ла́вра Почаевская весели́тся,/ и́ноче́ствующих же собра́ние честно́е,/ ко гро́бу твоему́ прите́кше,/ во псалме́х и пе́ниих ликовству́ет,/ похваля́юще живу́щаго в Го́рнем гра́де/ и хвали́маго во святы́х Свои́х Бо́га,/ с Ни́мже ны́не живе́ши,/ прие́мля по́честь Го́рняго зва́ния,/ Йове всеблаже́нне.

На горе́ святе́й,/ иде́же Бо́жия Ма́ти положи́ селе́ние Свое́,/ процве́л еси́, я́ко крин се́льный,/ я́ко кедр, и́же в Ливане, возвы́сился/ и, я́ко лоза́ благоро́згная, умно́жился еси́, зва́нный сы́ше;/ се́нию у́бо твое́ю осени́ прите́ка́ющих к тебе́,/ заступи́ и сохрани́ от ко́зней враго́в на́ших, боря́щих на ны,/ и вся́каго кова́рства и злоухищре́ния их,/ поста́ви бо тя не всу́е Госпо́дь стра́жа Росси́йстей земли́,/ на кра́йних преде́лех оте́чествия на́шего, во оби́тели твое́й;/ тем, припа́дающе, мо́лимтися:/ держа́ву Росси́йскую в Правосла́вии и ми́ре соблюди́/ и оби́тель твою́, ку́пно со

всéми в ню притекáющими, дóбре сохрани́ / молúтвами твоúми, Úове всеблажéнне.

Россúйския велúкия держáвы сы́нове, / кýпно с живýщими на Волы́нии / и в предéлех Привислянских, Литóвских и Гáлицких, / напоя́еми струя́ми душеполéзных вещáний от хвалы́ преподóбнаго, / возвеселúмся духóвне, скончавáюще песнь, / и к нéму, я́ко воúстинну свы́ше звáнному ходáтаю / и застýпнику нáшему, тáко рцем: / рáдуйся, Превéчнаго Архиерéя Христá вéрный служúтелю, / и по смéртнем успéнии точáй цельбы́ притекáющим с вéрою / и сýщия в скóрбех лю́ди заступáяй; / рáдуйся, Царя́ Небéснаго и Влады́ки непобедúмый ратобóрче, / благочестúвейших людéй нáших похвалó, крéпосте и утверждéние, / спобóрниче же и предрáтниче на сопротúвныя; / рáдуйся, молúтвенниче и сопредстоя́телю Пресвяты́я Богорóдицы непрестáнный, / кýпно с икóною Ея́ честнóю и стопóю цельбоно́сною / от всех на гóру Почáевскую притекáющих почитáемый; / рáдуйся, Áнгелов Бóжиих и святы́х на Небеси́ купножúтелю преизря́дный; / рáдуйся, стóлпе вéры, / Прóмыслом Бóжиим на крáйнем зáпаде Россúйския земли́ водружéнный, / да всем от вéры и праотéческаго благочéстия отпáдшим / сыновóм зáпада иноземнаго / путь дóбрый к úстинному правовéрию показýеши; / рáдуйся, Úове, преслáвный угóдниче Бóжий / и обúтели Почáевския украшéние.

Слáва, и ны́не, глас 6:

Не умолчúм никогдá, Богорóдице, / сúлы Твоя́ глаго́лати, недостóйнии, / но, велúчеством чудéс Твоúх, / я́же на горé Почáевстей, побеждáеми, / со умилéнием вопиéм Ти благочéстно: / рáдуйся, молúтвами Твоúми род человéческий спасáющая; / рáдуйся, всю вселéнную благодáтию от икóны Твоея́ заступáющая; / рáдуйся, всем во вся́кой потрéбе и нýжде / водóю от стопы́ Твоея́ полéзная подавáющая; / рáдуйся, житиé нáше молúтвами угóдника Твоегó Úова Почáевскаго / во всех нýждах и обстоя́ниих нáших дóбре устроя́ющая; / рáдуйся, похвалó Почáевская, / спасú ны, моля́щиися Тебé, надéждо нáша и утешéние.

Славослóвие велúкое. Ектений. И отпýст.

НА ЛИТУРГИ́И

Блаже́нны от кано́на пе́сни 3-я и 6-я. Проки́мен, глас 4: Пра́ведник, я́ко фи́никс, процвете́т,/ я́ко кедр, и́же в Ливане́, умно́жится. Стих: Я́ко не оста́виши души́ мое́я во а́де, ниже́ да́си преподо́бному Твоему́ ви́дети истле́ния. Апо́стол: Собо́рнаго Посла́ния Ия́ковля, зача́ло 57. Аллилу́ия, глас 6: Ди́вен Бог во святы́х Свои́х, Бог Изра́илев. Стих: Честна́ пред Го́сподем смерть преподо́бных Его́. Ева́нгелие от Матфе́я, зача́ло 10. Прича́стен: Ра́дуйтеся, пра́веднии, о Го́споде:

Моли́тва

О всесвяты́й и пресла́вный уго́дниче Бо́жий, преподо́бне о́тче наш Ио́ве, при́сный о нас ко Го́споду моли́твенниче и те́плый предста́телю о душа́х на́ших, к тебе́ всеумиле́нно ны́не притека́ем и, помина́юще по́двиги и чудеса́ твоя́, я́же сотвори́л еси́ и твори́ши на земли́, про́сим и мо́лим твою́ благости́ню: я́коже тве́рдо и неизме́нно потруди́лся еси́ в ве́ре Христа́ Бо́га на́шего, и, сию́ до конца́ в себе́ и во всех при́сных твои́х це́лу и невреди́му сохрани́вый от вся́ких прираже́ний вра́жиих и ересе́й тлетво́рных, си́це и нас в Правосла́вии и единомы́слии укрепи́, отгоня́я моли́твами твои́ми вся́кую тьму неве́рия и неправомы́слия от серде́ц и помышле́ний на́ших; послужи́вый Го́споду и Бо́гу твоему́ де́лы благи́ми и неизрече́нным самоотверже́нием в труде́х, бде́ниих и пощє́ниих, наста́ви нас на путь вся́кия добродете́ли и благости́ни, избавля́я от искуше́ний и грехо́в, удаля́ющих нас от Бо́га и поверга́ющих в бе́здну зла все житие́ на́ше; яви́выйся иногда́ с Пречи́стою Де́вою Богоро́дицею верху́ горы́ Почаевския во спасе́ние оби́тели твоея́ от наше́ствия и обложе́ния ага́рянскаго, и ны́не ускори́ на по́мощь стране́ на́шей проти́ву всех враго́в на́ших, вне́шних и вну́тренних, утвержда́я мир и тишину́ в земли́ на́шей, да твои́ми моли́твами и предста́тельством ти́хое и безмо́лвное житие́ пожи́вем во вся́ком благоче́стии и чистоте́; и всем к тебе́ притека́ющим и припада́ющим к ра́це честны́х и многоцелебных мощей твои́х и твоея́ по́мощи и заступле́ния тре́бующим неоску́дныя ми́лости незави́стно подава́яй, не оста́ви и нас, си́рых и безпомо́щных, тебе́ моля́-

щихся, избавля́я от вся́кия ско́рби, гне́ва и ну́жды, от гла́да, губи́тельства, тру́са, пото́па, огня́, меча́, наше́ствия иноплеме́нник и междоусо́бныя бра́ни. Ей, уго́дниче Бо́жий, при́зри ми́лостивно от Прес то́ла Царя́ Сла́вы, Ему́же ты ны́не предстои́ши со Арха́нгелы и А́нгелы и со все́ми святы́ми, на оби́тель твою́ Почаевскую, е́юже ты дре́вле му́дро пра́вил еси́, назда́в ю́ всехва́льным и ди́вным житие́м твои́м, и сохрани́ ю́ моли́твами твои́ми, и вся́кий град, и страну́, и всех отовсю́ду, на мо́ри и на су́ши, в пусты́нях и в заключе́ниих многоразли́чных тебе́ призыва́ющих, от всех зол, ви́димых и неви́димых, да, та́ко твое́ю по́мощию и ходата́йством спаса́еми, в ве́це сем и по сконча́нии живота́ на́шего сподо́бимся ку́пно с тобо́ю сла́вити и воспева́ти всечестно́е И́мя Отца́ и Сы́на и Свята́го Ду́ха во ве́ки веко́в. Ами́нь.

И́на моли́тва, что́мая в Почаевстей Ла́вре пред моща́ми преподо́бнаго

О всеблаже́нне и Богоно́сне о́тче наш И́ове, и́ноческаго ангелоподо́бнаго жития́ богому́дрый наста́вниче, ве́ры Правосла́вныя Восточнокафоли́ческия про́тив лжемудрова́ний За́пада непреобори́мый защи́тниче и побо́рниче, богопре́данных уста́вов Це́ркве и преда́ний оте́ческих ве́рный блюсти́телю и стро́гий взыска́телю, свя́тости и чистоты́, целому́дрия и нестяжа́ния, трудолю́бия и богомы́слия, поста́ и бде́ния вели́кий ревни́телю, долготерпе́ния и злострада́ния неутоми́мый и непобеди́мый ратобо́рче, о́бразе кро́тости, зерца́ло смире́ния, приме́ре незло́бия, по́стников удобре́ние, де́вственников похвало́, мона́хов и схимона́хов ра́досте! По и́мени твоему́, преподо́бне о́тче, я́коже и дре́вняго о́наго Йова, многострада́льна и пра́ведна, и житие́ твое́ бысть пра́ведно и непоро́чно от младе́нческих пеле́н, все́ми де́лы благи́ми, я́ко многоце́нным би́сером, благоукраше́нно и благоду́шным терпе́нием чрез мно́га ле́та скорбе́й и боле́зней, па́че зла́та и сребра́, в горни́ле искуше́нных, просия́вше. Еще́ бо сый двана́десяти то́чию лет, воспри́ял еси́ на ся и́го Христо́во с вели́ким о́бразом мона́шеским, и да́же до ста́рости

и престаре́ния вя́щше девяти́десяти лет благоду́шно и неосла́бно, непоползнове́нно и небла́зненно поне́сл еси́, проше́д всяк путь пра́вды и святы́ни в посте́ и моли́тве, в коленопреклоне́ниих и бде́ниих, и та́ко на высоту́ добродете́лей изря́ду, вспомоществу́емь благода́тию Бо́жиею, по степе́нем возше́л еси́, я́ко всем диви́тися и ублажа́ти тя за премно́гую добродете́ль и любому́дрие твое́, не то́чию в преде́лех оте́чествия твоего́, но и в страна́х, о́крест су́щих; о чесо́м слы́шав боголюби́вый князь Остро́жский и вельми́ возжела́в име́ти тя руководи́теля себе́ на пути́ спасе́ния и Крестовоздви́женстей оби́тели свое́й, я́же на о́строве Ду́бенстем, предстоя́теля и наста́вника, моле́нием любве́ своея́ привлече́ тя, отону́дуже и свяще́й оби́тели Почае́встей, я́ко сокро́вище ве́лие и неоцене́нное, дарова́лся еси́. Те́мже и Пра́ведный Судия́ и Мздовозда́тель Бог, И́же весть су́щия Своя́ пре́жде да́же не бы́ти им, обеща́вый ве́рным рабо́м Свои́м за труды́ и по́двиги их во сла́ву Его́ И́мени возда́ти стори́цею, сво́ыше призре́ на смире́ние твое́, и вознесе́ тя, и просла́ви тя на земли́ живы́х, дарова́в духоно́сному телеси́ твоему́ дар нетле́ния и благода́ть враче́вания неду́гов душе́вных и теле́сных для всех с ве́рою и любо́вию ко всечестне́й ра́це твое́й притека́ющих, а моли́тве твое́й си́лу и кре́пость непобеди́мую, врагов ви́димых и неви́димых устраша́ющую и пораżáющую. Егда́ бо иноплеме́нницы о́ны исмаели́тстии, и́хже Госпо́дь Бог ещё́ в пра́отце их от ро́да и до́му Авраа́мля отри́ну, врази́ Креста́ Христо́ва, облего́ша го́ру и оби́тель Почае́вскую, хотя́ще ю́ до конца́ разори́ти, тогда́ ты, о́тче прехва́льне, был еси́ ходата́й святы́ми твои́ми моли́твами ко Всемогу́щему и Всеблагому́ Бо́гу и к Преблагословенной Де́ве Мари́и Богоро́дице, и бла́гостию, тебе́ от Бо́га да́нною, и предста́тельством Пресвяты́я Богоро́дицы отгна́л еси́ все безу́мие супоста́тов тех, и, всю я́рость их разруши́в и кре́пость победи́в, сотвори́л еси́ их бежа́ти со стра́хом и тре́петом. При́зри у́бо и ны́не о́ком благоутро́бия твоего́, приле́жно мо́лим тя, обстоя́ще святы́я и многоцеле́бныя мо́щи твоя́ и усе́рдно лобыза́юще я́, при́зри

на нас, недосто́йных чад и рабо́в твои́х, вступи́вших в стези́ твоя́, но не могу́щих пра́во по ним ше́ствовати, и на ме́сто сие́, от лет дре́вних богоизбра́нное и чудесы́ просла́вленное, в не́мже и́мя твое́ призыва́ется и его́же ты по́ты трудо́в твои́х богоуго́дных ороси́л и возде́лал еси́, и огради́ его́ и нас моли́твами твои́ми от вся́каго наве́та вра́жия и зла́го обстоя́ния, сохраня́я и соблюда́я всех и ка́ждаго в ми́ре и тишине́, в ве́ре нелицеме́рней и богоуго́днем жи́тельстве. Пода́ждь же, уго́дниче Бо́жий, и всем приходя́щим се́мо и твоея́ по́мощи и заступле́ния и́щущим бла́гость и ми́лость от Христа́ Бо́га на́шего и Пречи́стыя Его́ Ма́тере, да никто́же изы́дет отсю́ду в туге́ и ско́рби, в печа́ли и се́товании, постыжде́н и посра́млен в наде́янии свое́м, но ки́йждо, по ме́ре ве́ры и любве́ своея́, да воспри́имет себе́ поне́ не́кую отра́ду и утеше́ние, облегче́ние и подкрепле́ние, защи́ту и по́мощь, во сла́ву Бо́га Трисвята́го, Ему́же подоба́ет вся́кая сла́ва, честь и поклоне́ние, Отцу́ и Сы́ну и Свято́му Ду́ху, ны́не, и при́сно, и во ве́ки веко́в. Ами́нь.

Преподобный Иов Почаевский жил в трудные для православной России годы, когда на западных ее окраинах православный народ Волыни и Галиции подвергся церковным и политическим притеснениям со стороны польско-литовских магнатов. Преподобный Иов был свидетелем Брестской унии 1596 года и последовавшего за ней неудержимого наступления католичества, а также все возраставшего влияния протестантизма. Будучи игуменом монастыря и пользуясь огромным духовным авторитетом, преподобный Иов использовал все свои возможности для борьбы с инославными и еретическими влияниями на народное сознание, для укрепления Православия.

Преподобный Иов (в миру Иоанн) родился в крае, называемом Покутье, лежащем в Галиции между Карпатами и Днестром. Семья его, носившая фамилию Железо, принадлежала к дворянскому роду, хранившему верность Православию. Родителей его звали Иоанном и Агафией. С детства

будущий подвижник обнаружил стремление к иноческой жизни. В десятилетнем возрасте мальчик оставил родительский дом и просил игумена ближайшего Угорницкого монастыря позволить ему служить братии. Своим усердием он завоевал вскоре любовь монастырского братства, прозорливый же игумен провидел в нем большие духовные дары. На двенадцатом году жизни Иоанн принял монашеский постриг с именем Иов, на тридцатом, уже после многих иноческих подвигов, он был рукоположен в священнический сан (впоследствии он принял схиму, вернув прежнее имя). Известность о его духовных подвигах широко распространилась по всему краю.

К преподобному Иову начали приходить вельможи, просившие духовного окормления. Он стал пользоваться особым доверием и покровительством известного защитника Православия на Волыни князя Константина Острожского. Князь Константин обратился к игумену Угорницкого монастыря с просьбой отпустить преподобного Иова в его княжеский Дубенский Крестный монастырь. Игумен согласился, и через некоторое время преподобный Иов был поставлен во главе Дубенской братии. В сане игумена он пробыл более двадцати лет, к этому времени относятся заключение Брестской унии (1596) и последовавшие притеснения православных. Князь Константин, под защитой которого находился преподобный Иов, имел огромное влияние на Волыни, пользовался уважением польского короля Сигизмунда III и Папы Римского Климента VIII. Поэтому униаты и иезуиты не решались препятствовать действиям преподобного. Во время пребывания в Дубне святой приступил к распространению православных книг. С этой целью он подвигнул некоторых на переводческую деятельность и переписку книг, по свидетельству жития, преподобный Иов и сам участвовал в этом труде. По благословению святого в 1581—82 гг. князь Константин издал в г. Остроге первопечатную славянскую Библию (Острожская Библия). Заботы и волнения, связанные с издательскими трудами, а также неприязнь латинян отвлекали святого Иова от монашеского делания. Поэтому он решил оставить Дубенский монастырь и около 1604 года поселился в скромной обители неподалеку — на горе Почаевской.

Какой была эта обитель до прихода в нее преподобного Иова? Около 1240 года здесь поселились пустынножители-монахи — выходцы из Киево-Печерского монастыря. Они покинули Киев, спасаясь от нашествия полчищ Батыя. В 1340 году в Почаеве совершилось чудесное явление Божией Матери в огненном столпе. До конца XVI века обитель была пустынной: иноки жили в отдельных пещерах и собирались для молитвы в небольшом храме в честь Успения Божией Матери. В 1597 году в обители появилась великая святыня — чудотворная икона Божией Матери, переданная помещицей Анной Гойской (икону подарил Гойской греческий митрополит Неофит, гостивший в ее доме).

Преподобный Иов искал в Почаевской обители безвестности и свободы для молитвы, но иноки, вскоре почувствовавшие в пришельце духовную силу, единодушно и со слезами просили его стать их игуменом. Святой был вынужден уступить — и вскоре его трудами монастырь Почаевский упрочил свое положение и возвысился над прочими западнорусскими обителями. Он стал пользоваться материальной поддержкой местных дворян, избежавших отпадения в унию. Так, в 1649 году на средства помещиков Феодора и Евы Домашевских в обители был построен каменный храм во Имя Пресвятой Троицы, в который был передан запечатленный в камне отпечаток цельбоносной Стопы Божией Матери и Ее чудотворная Почаевская икона. Икона была установлена над царскими вратами, откуда опускалась для верующих, что совершается и доныне. Это был период расцвета монастыря, число иноков в нем сильно возросло. Но вскоре последовали бедствия. В 1607 году на обитель напали татары и, ограбив, убили одного из иноков. В 1620 году внук скончавшейся Гойской, протестант Фирлей, задумал прогнать иноков с Почаевской горы, для чего отобрал у них земельные угодья и, ворвавшись со слугами в монастырь, унес чудот-

ворную икону. После этого дом Фирлея постигли бедствия и болезни, не прекращавшиеся до тех пор, пока икона не была возвращена в монастырь. Эти события побудили преподобного Иова к большим и скорбным трудам. В течение нескольких лет он был принужден сам ездить по судам и конторам, пока наконец тяжба с Фирлеем не решилась в пользу монастыря. В результате огромных усилий удалось вырыть на Почаевской горе колодец и тем самым дать обители воду (соседние источники были отобраны Фирлеем).

Особенно важной для укрепления Православия на Волыни была книгоиздательская и литературная деятельность преподобного Иова. В начале XVII века в этом крае осталась всего одна славянская типография — Почаевская. Ее-то и использовал преподобный в целях борьбы с иноверием. Здесь печатались книги обличительного и догматического характера, православные молитвы, послания. Долгие годы (до 1932 года) в Почаевском монастыре хранился труд самого преподобного — «Книга блаженного Иова Почаевского, властною рукою его писанная», содержащая до 80 бесед, поучений, проповедей, а также выписки из святоотеческих, аскетических и полемических сочинений (издана в 1884 году в Киеве на русском языке под названием «Пчела Почаевская»). Главной для преподобного была борьба с католиками и протестантскими сектантами, особенно социнианской, проповедующей монотеизм в иудаистской форме. Социниане ставили Моисеевы книги выше Евангелия, отрицали догматы о Святой Троице, Божестве Иисуса Христа, Приснодевстве Марии. Именно поэтому в книге преподобного Иова эти заблуждения рассмотрены особенно подробно. Преподобный присутствовал на Киевском Соборе 1628 года, состоявшемся в связи с возвращением в Православие отпавшего в унию архиепископа Мелетия Смотрицкого. Преподобный Иов писал соборное определение, свидетельствующее о верности восточному Православию.

Вместе с этими трудами проходила и незримая молитвенная жизнь святого. В Почаевской Лавре до сих пор сохраняется пещера, где в течение нескольких суток стоял на молитве преподобный Иов. В одну из ночей во время молитвы святого свидетели видели необычайный свет, озаривший пещеру. Кроме молитвы и богомыслия, преподобный занимался физическим трудом. Он работал в монастырском саду, при его участии были вырыты два пруда вблизи обители. В период военных действий Богдана Хмельницкого против Речи Посполитой преподобный Иов давал многим людям убежище в своем монастыре. Известно также, что преподобного избирали своим духовником многие влиятельные люди того времени. Вплоть до 1649 года игуменствовал преподобный Иов, он назначил себе преемника лишь в девяностовосьмилетнем возрасте, но и после того участвовал в важнейших делах обители. 21 октября 1651 года святой получил откровение о своей близкой кончине. 28 октября он, совершив Божественную Литургию, мирно отошел ко Господу.

Преподобный Иов был погребен близ пещеры, где подвизался. Над его могилой часто видели чудесное сияние. Через семь лет после кончины святой Иов трижды явился во сне митрополиту Киевскому Дионисию (Балабану) и известил о том, что пришло время открыть его святые мощи.

28 августа 1659 года нетленные останки преподобного Иова были перенесены в храм Живоначальной Троицы. От них произошло много чудес, например, получил исцеление смертельно больной Досифей, списатель жития святого. В 1675 году по молитве преподобного Иова Матерь Божия спасла Почаевскую обитель от осадивших ее татар и турок. Пресвятая Богородица явилась над Почаевской горой вместе со святым Иовом; стрелы, направляемые в Нее врагами, возвращались назад и поражали тех, кто их пускал. От ужаса перед чудом мусульмане бежали.

В начале XVIII века Почаевская обитель отошла к униатам. Но чудеса и исцеления от мощей преподобного Иова не прекращались. Униаты уверовали в святость Преподобного, составили ему службу с акафистом и стали просить Папу Римского канонизировать его. Но Папа отказал им по причине ревности святого о Православии.

В 1831 году Почаевская обитель вновь вернулась в ведение Русской Православной Церкви. Чудесные исцеления от мощей преподобного Иова побудили Святейший Синод вторично открыть их, что и было совершено 28 августа 1833 года. В 1858 году на месте пещерной церкви был устроен новый храм во имя преподобного Иова.

Память преподобного Иова Почаевского празднуется также 28 октября.

Литература

1. Хойнацкий А. Ф. Жизнь и подвиги Преподобного и Богоносного отца нашего Иова. Почаев, 1882.

2. Иннокентий (Леоферов), иеромонах. Преподобный Иов — борец за святое Православие.— ЖМП, 1949, № 10.

3. Иоанн (Котляревский), иеромонах. Преподобный Иов, игумен Почаевский.— ЖМП, 1955, № 5.

4. Успенская Почаевския Лавра. М., изд. Московской Патриархии, 1983.

5. Хойнацкий А. Ф., протоиерей. Патерик Волыно-Почаевский. Чч. 1—2. М., 1888.

Слу́жба о́бщая преподо́бному Печёрскому еди́ному

НА ВЕЧЕ́РНИ

На Го́споди, воззва́х: стихи́ры, глас 8.

Подо́бен: О, преслáвнаго чудесе́:

Преподо́бне о́тче *(имя рек),*/ ты в Печёрстей оби́тели/ Бо́гу до́бре послужи́л еси́,/ в пеще́ре те́мней подвиза́лся еси́/ и досто́йный первонача́льников на́ших учени́к был еси́,/ те́мже тя Христо́с Госпо́дь/ во сла́ве Небе́снаго Ца́рствия вчини́,/ те́ло твое́ многоподви́жное нетле́нием и чудотворе́нием просла́ви,/ Тому́ помоли́ся, преподо́бне, спасти́ ду́ши на́ша.

Преподо́бне о́тче *(имя рек),*/ во всю страну́ Росси́йскую/ изы́де сла́ва равноа́нгельнаго твоего́ жития́,/ и́мже оби́тель Печёрскую духо́вно облагоуха́л еси́,/ я́ко крин благово́нен, в пеще́ре насажде́нный/ и водо́ю Бо́жия благода́ти оро́шенный,/ те́мже возра́сл еси́ в дре́во чудото́чное/ Вы́шняго вертогра́да Христо́ва/ и прино́сиши плоды́, вои́стинну спаси́тельныя душа́м на́шим.

Преподо́бне о́тче *(имя рек),*/ твоя́ труды́ и по́двиги,/ бде́ния и поще́ния/ и пеще́рная злостра-

да́ния кто изочте́т? / В свято́й же па́мяти твое́й / днесь Ла́вра све́тло лику́ет, / таково́го избра́нника духо́вно возрасти́вши / и и́стиннаго уго́дника Христа́ Бо́га; / Тому́ помоли́ся, Богоно́сне, спасти́ ду́ши на́ша.

Сла́ва, глас 6:

И́же по о́бразу Ева́нгелия Христо́ва / житие́ твое́ поста́вив, / по́стнически пребыва́л еси́, / му́жески естество́ пону́див, / да плоть поработи́ши ду́ху, / вся́кое злострада́ние с любо́вию терпе́л еси́, / я́ко и́стинный учени́к Небе́снаго Учи́теля Христа́, / и ны́не, на Небеса́ преселя́йся, / Лице́ Того́ пресве́тлое зри́ши, / о́тче наш *(имя рек),* / и мо́лишися благоприя́тно / о ве́рою и любо́вию чту́щих святу́ю па́мять твою́.

И ны́не, Богоро́дичен догма́тик: Кто Тебе́ не ублажи́т, Пресвята́я Де́во:

На стихо́вне стихи́ры, глас 2.

Подо́бен: До́ме Евфра́фов:

(*Имя рек*), о́тче наш, / в житии́ подо́бяся Христу́, / по сме́рти си́лу Того́ воскресе́ния / нетле́нием те́ла показу́еши, / моля́ся о душа́х на́ших.

Стих: Честна́ пред Го́сподем / смерть преподо́бных Его́.

Приста́нище немяте́жное / Пече́рския оби́тели дости́гл еси́, / послушли́в быв уста́вом / преподо́бных оте́ц Анто́ния и Феодо́сия. / С ни́миже моли́ся о душа́х на́ших.

Стих: Блаже́н муж, боя́йся Го́спода, / в за́поведех Его́ восхо́щет зело́.

Глад и жа́жду / терпели́во поне́сл еси́, / поко́й теле́сный возненави́дев, / А́нгел во пло́ти и челове́к Небе́сный быв, / *(имя рек),* о́тче наш.

Сла́ва, глас 8:

Мона́хов о́браз и пра́вило изве́стное, / почита́ем тя, о́тче наш *(имя рек),* / Ла́вры Пече́рския сла́ва и похвало́. / В не́йже трудолю́бно подвиза́вся, / Бо́гу до́бре угоди́л еси́, / А́нгелов собесе́дниче / и препо-

до́бных удобре́ние,/ с ни́миже моли́ся Го́сподеви/ поми́ловати ду́ши на́ша.

И ны́не, Богоро́дичен, глас то́йже: Безневе́стная Де́во:

Тропа́рь о́бщий преподо́бному Пече́рскому, глас 8:

Посто́м ду́шу твою́ просвети́л еси́,/ моли́твами непреста́нными се́рдце твое́ сосу́д Ду́ха Свята́го соде́лал еси́,/ преподо́бне отче наш *(имя рек),*/ те́мже вся вра́жия ополче́ния кре́пко посрами́л еси́/ и, я́ко победоно́сец и́стинный, воздая́ния получи́л еси́ от Христа́ Бо́га./ Тому́ помоли́ся о душа́х на́ших.

Сла́ва, и ны́не, Богоро́дичен: И́же нас ра́ди рожде́йся от Де́вы:

Тропа́рь о́бщий затво́рнику Пече́рскому, глас 2:

В е́лия ве́ры исправле́ния,/ в пеще́рнем затво́ре, я́ко на воде́ упокое́ния,/ преподо́бне о́тче *(имя рек),* ра́довался еси́,/ огне́м бо любве́ Боже́ственныя распаля́емь,/ бде́нием и моли́твою безстра́стия дости́гл еси́/ и яви́лся еси́ равноа́нгельный на земли́./ Того́ моли́твами, Христе́ Бо́же, спаси́ ду́ши на́ша.

Сла́ва, и ны́не, Богоро́дичен: Вся, па́че смы́сла:

НА У́ТРЕНИ

На Бог Госпо́дь: тропа́рь преподо́бному дважды. **Сла́ва, и ны́не, Богоро́дичен во глас тропаря́.**

По 1-м стихосло́вии седа́лен, глас 1:

А́нгельская ликостоя́ния собесе́дника тя и́мут, о́тче Богоно́се *(имя рек),*/ и Сам Влады́ка А́нгел Христо́с Госпо́дь, тобо́ю на земли́ просла́вленный жития́ чистото́ю,/ увенча́ тя венце́м нетле́нным сла́вы Небе́сныя,/ Ему́ же со дерзнове́нием мо́лишися о душа́х на́ших.

Сла́ва, и ны́не, Богоро́дичен,
глас то́йже:

Глас Гаврии́лов прино́сим Ти, Чи́стая Де́во:/ ра́дуйся, заче́ншая Творца́ всех Бо́га и обно́вльшая обветша́вшее челове́ческое естество́;/ ра́дуйся, я́ко была́ еси́ в рождестве́ Де́ва/ и по рождестве́ па́ки Де́ва пребыва́еши.

По 2-м стихосло́вии седа́лен,
глас 4:

Отре́кся пло́ти угожде́ния любве́ ра́ди Христа́ Бо́га, о́тче *(имя рек),*/ в оби́тель Пече́рскую всели́лся еси́/ и копие́м моли́твы непреста́нныя главу́ всезло́бнаго зми́я сокруши́л еси́,/ Богоно́сным отце́м Анто́нию и Феодо́сию спо́стник и собесе́дник быв,/ тех стезя́м неукло́нно после́довал еси́,/ с ни́миже блаже́нство ра́йское обре́т,/ моли́ся Христу́ Бо́гу о чту́щих любо́вию святу́ю па́мять твою́.

Сла́ва, и ны́не, Богоро́дичен,
глас то́йже:

Кто досто́йно восхва́лит рождество́ Твое́, Пречи́стая!/ Безсе́менно бо зачала́ еси́ от Ду́ха Свята́го/ и пре́жде век от Отца́ рожде́нное Сло́во в ле́то родила́ еси́,/ тем Тя, я́ко и́стиннаго Бо́га на́шего Ма́терь, в пе́снех чту́ще, пое́м и велича́ем.

Велича́ние и псало́м избра́нный о́бщий преподо́бному.

По полиеле́и седа́лен,
глас 8:

Труды́ и по́двиги твоя́ кто испове́сть, преблаже́нне *(имя рек)?*/ Ве́рен бо раб Го́споду своему́ быв и ве́рне Тому́ служа́,/ ввере́нный тебе́ тала́нт умно́жил еси́/ и с благи́ми де́латели дина́рий жи́зни ве́чныя прия́л еси́./ Те́мже, я́ко име́я дерзнове́ние, моли́ Христа́ Бо́га/ согреше́ний оставле́ние дарова́ти/ чту́щим любо́вию святу́ю па́мять твою́.

Сла́ва, и ны́не, Богоро́дичен,
глас то́йже:

В ле́ности проводя́ живота́ моего́ вре́мя,/ погуби́х тала́нт, ввере́нный ми от Го́спода моего́,/ и

ны́не, лише́н Бо́жия благода́ти, к Тебе́ зову́, Чи́стая:/ Ма́терними Твои́ми моли́твами бу́ди ми Хода́таица бла́га к Человеколю́бцу Бо́гу,/ помяни́ сро́дное Свое́ помышле́ние о рабе́х Твои́х/ и испроси́ согреше́ний проще́ние/ любо́вию чту́щему и благоче́стно поклоня́ющемуся Всесвято́му Рождеству́ Твоему́.

Степе́нна, 1-й антифо́н 4-го гла́са. Проки́мен, глас 4: Честна́ пред Го́сподем/ смерть преподо́бных Его́. Стих: Что возда́м Го́сподеви о всех, я́же воздаде́ ми? Ева́нгелие от Матфе́я, зача́ло 43.

По 50-м псалме́ стихи́ра, глас 6:

Свети́льник пресве́тел благоче́стия/ из-под спу́да пеще́рнаго нам днесь возсия́./ Прииди́те, ве́рнии,/ того́ сия́ния благода́тнаго наслади́мся,/ рачи́тель бо во Христе́ бысть/ и ве́рный исполни́тель Его́ за́поведей./ Те́мже, о́тче наш *(имя рек),*/ помина́ющих тя любо́вию/ в день свята́го твоего́ торжества́/ помяни́ в моли́твах твои́х у Престо́ла Спа́сова.

Кано́н, глас 8.

Песнь 1

Ирмо́с: *Колесницегони́теля фарао́ня погрузи́/ чудотворя́й иногда́/ Моисе́йский жезл, крестообра́зно порази́в/ и раздели́в мо́ре,/ Изра́иля же беглеца́, пешехо́дца спасе́,/ песнь Бо́гови воспева́юща.*

Христу́, нас ра́ди смири́вшемуся, во смире́нии подража́л еси́, преподо́бне,/ во убо́зей и те́мней пеще́ре живы́й,/ посто́м, моли́твою и мно́гими слеза́ми ри́зу душе́вную убели́л еси́/ и, чистото́ю сия́я, возше́л еси́ во оби́тели Го́рния,/ ра́достно песнь Бо́гови воспева́я.

Я́ко звезда́ богосве́тлая,/ сия́еши на мы́сленнем небеси́ Ла́вры Пече́рския, о́тче наш *(имя рек),*/ и вся ны благода́тно озаря́еши немерца́ющею заре́ю мно́гих чуде́с,/ те́мже, святу́ю па́мять твою́ любо́вию соверша́юще,/ песнь Бо́гови воспева́ем.

И́стинный и ве́рный раб Христо́в был еси́, Богоно́сне о́тче *(имя рек),*/ святы́х первонача́льни-

ков Печёрских Антóния и Феодóсия подражáтелю и добродéтелей их наслéдниче,/ с нúмиже нúне во слáве невечéрней святúх песнь Бóгови воспевáеши.

Богорóдичен: Закóнов кромé естéственных родилá есú Законодáвца, Бóга и Человéка,/ Тогó, я́ко Блáга, молú, Всенепорóчная, нáша беззакóния презрéти,/ глáсы хвалéбными песнь Емý воспевáющих.

Песнь 3

Ирмóс: *Утвержде́й в нача́ле Небеса́ ра́зумом/ и зе́млю на вода́х основа́вый,/ на ка́мени мя, Христе́, за́поведей Твои́х утверди́,/ я́ко несть свят па́че Тебе́, Еди́не Человеколю́бче.*

Тлéнную плоть неослáбными трудú крéпко изнурúл есú, óтче наш *(имя рек),*/ и по кончúне твоéй в нетлéние та облечéся благодáтию Христá Бóга,/ Емýже в Гóрних обúтелех зовéши, рáдуяся:/ несть свят, пáче Тебé, Едúне Человеколю́бче.

Я́ко мáслина благоплóдная, на горé Печёрстей возрáсл есú, преподóбне *(имя рек),* óтче наш,/ и елéем трудóв твои́х богоугóдных сердцá нáша благодáтию умащáеши,/ в мúро бо целéбное слéзы твоя́ пóстническия претворú Христóс Бог, Емýже зовéм:/ несть свят, пáче Тебé, Едúне Человеколю́бче.

Стрáсти душéвныя мечéм молúтвы непрестáнныя изсéкл есú, преподóбне,/ и крéпко вооружúлся есú на врагú невúдимыя,/ úхже кóзни в пещéрных огрáдах разрушúл есú, зовы́й Подвигополóжнику Христý:/ несть свят, пáче Тебé, Едúне Человеколю́бче.

Богорóдичен: Херувúмов и Серафúмов превы́шши явúлася есú, Богорóдице,/ Ты бо едúна прия́ла есú Невместúмаго Бóга во чрéве Твоéм, Всечúстая,/ тéмже Тя, вси вéрнии, пéсньми ублажáем.

Седáлен, глас 8:

Я́ко úстиннаго пóстника Господня и вéрнаго Христóва послéдователя/ Лáвра Печёрская по дóлгу тя почитáет, *(имя рек),* óтче наш,/ в ней бо

подвиза́лся еси́ богоугóдно и сном пра́ведным почи́л еси́,/ и́бо смерть угóдников Бóжиих вои́стинну сон есть/ и преселе́ние от ху́ждшия жи́зни на лу́чшую,/ в не́йже со святы́ми пребыва́я, моли́ Христа́ Бóга спасти́ ду́ши на́ша.

Сла́ва, и ны́не,
Богоро́дичен:

Па́че естества́ заче́ншая **и** па́че естества́ ро́ждшая Зижди́теля Твоего́ и Бóга,/ моли́ о нас, при́сно согреша́ющих,/ да, свобожде́ни су́ще, любóвию воспое́м Тя, Чи́стая Де́во Мари́я.

Песнь 4

Ирмóс: ***Ты моя́ кре́пость, Го́споди,/ Ты моя́ и си́ла,/ Ты мой Бог, Ты мое́ ра́дование,/ не оста́вль не́дра О́тча/ и на́шу нищету́ посети́в./ Тем с проро́ком Авваку́мом зову́ Ти:/ си́ле Твое́й сла́ва, Человеколю́бче.***

Ду́ха Свята́го наше́ствием в сосу́де души́ твое́я Богоно́сец был еси́, преподóбне о́тче,/ оби́тель Пече́рскую чудесы́ твои́ми просла́вил еси́,/ и ны́не со А́нгелы пое́ши во святы́х почива́ющему Бóгу:/ си́ле Твое́й сла́ва, Человеколю́бче.

Лице́ Христóво пресве́тлое зре́ти жела́я,/ те́мная ли́ца де́монская кре́пким терпе́нием посрами́л еси́, о́тче наш *(имя рек),*/ **в пеще́ре ни́зу живы́й, я́ко град верху́ стоя́, неуязви́мый стрела́ми вра́жиими пребы́л еси́,/ отону́дуже удóбно прише́л еси́ на го́ру Небе́сную зва́ти в Вы́шних Бóгу:/ си́ле Твое́й сла́ва, Человеколю́бче.**

Благода́ть Бóжия процвете́ на версе́ твое́м, преподóбне,/ и яви́ тя чудоде́йственника пресла́вна,/ тобóю бо Ла́вра Пече́рская вои́стинну красу́ется,/ стяжа́вши в не́дрех свои́х такова́го избра́нника,/ и́же в Вы́шних селе́ниих лику́ет и зове́т Свяды́х Свяде́йшему Сло́ву:/ си́ле Твое́й сла́ва, Человеколю́бче.

Богоро́дичен: Очище́ние прегреше́ний на́ших испроси́, Влады́чице,/ ро́ждшая Еди́наго Безгре́шнаго Спа́са всех,/ к Нему́же Ма́тернее дерзнове́ние иму́щи,/ не закосни́ ко умоле́нию, Всеблага́я, да, ра́дующеся, Тебе́ зове́м:/ сла́ва Тебе́, Всеси́льная челове́ков Помóщнице.

Песнь 5

Ирмо́с: ***Вску́ю мя отри́нул еси́ / от лица́ Твоего́, Све́те Незаходи́мый, / и покры́ла мя есть чужда́я тьма, окая́ннаго, / но обрати́ мя и к све́ту за́поведей Твои́х / пути́ моя́ напра́ви, молю́ся.***

В **пощ**е́**нии просия́л еси́, преподо́бне, / хлеб и во́ду ме́рою вкуша́л еси́, / мно́гажды же дни без пи́щи пребыва́я, / те́мже пи́щи нетле́нныя ра́йския насыща́тися сподо́бился еси́, / напра́вив путь твой к Сио́ну Небе́сному.**

Ум твой вери́л еси́ к Бо́гу, *(имя рек),* о́тче наш, / и, на земли́ живы́й, о Небе́сных при́сно промышля́л еси́, псало́мски глаго́ля: / кто даст ми крие́, я́ко голуби́не, / и полещу́, и почи́ю в Небе́сных ски́ниях рая́ пресве́тлаго, / иде́же и нам бы́ти помоли́ся.

Све́тло житие́ твое́ бысть, преподо́бне о́тче, / во вся концы́ земли́ на́шея изы́де сла́ва добродете́лей твои́х, / те́мже духо́вно возрасти́вшая тя Ла́вра в па́мяти твое́й свято́й све́тло лику́ет и Христу́ зове́т: / Светода́вче Благи́й, моли́твами уго́дника Твоего́ / на путь спасе́ния вся ны напра́ви, я́ко Человеколю́бец.

Богоро́дичен: Тя сте́ну иму́ще и заступле́нием Твои́м соблюда́еми, / Твое́ю Боже́ственною сла́вою хва́лящеся, Тя ублажа́ем, / Ты бо, Пречи́стая, душа́м на́шим при́сно источа́еши весе́лие и ра́дование.

Песнь 6

Ирмо́с: ***Очи́сти мя, Спа́се, / мно́га бо беззако́ния моя́, / и из глубины́ зол возведи́, молю́ся, / к Тебе́ бо возопи́х, и услы́ши мя, / Бо́же спасе́ния моего́.***

Па́мять твоя́ с похвала́ми, о́тче *(имя рек),* / и и́мя твое́ свято́е призыва́ется ве́рными, / и́же ве́дят тя богоно́сна и равноа́нгельна житие́м / и с упова́нием прибега́ют к моли́твенному твоему́ заступле́нию. / Сих услы́ши, егда́ возопию́т к тебе́ моле́бно, / и спасе́ния хода́тай бу́ди им вы́ну.

О Христе́ укрепля́емь, жизнь твою́ до́блестно препроводи́л еси́, преподо́бне, / безмо́лвием кра́йним, я́ко колесни́цею небовосхо́дною, на Го́рняя

востéкл есú и тáмо со Áнгелы ликýеши,/ úбо услы́ша твоя́ молúтвы Бог спасéния твоегó.

Недýжная врачýеши едúным прикоснове́нием с ве́рою к святы́м мощéм твои́м, преподóбне *(имя рек),* **óтче наш,/ и мúлость мнóгу явля́еши тем,/ úже по Бóзе упова́ние на тя возлага́ют и твою́ пáмять совершáют,/ я́ко úстиннаго угóдника Христóва.**

Богоро́дичен: Весь лик проро́ческий от Бóга научéн/ Твоегó Божéственнаго зача́тия провозгласúти та́инство, Пречúстая Мáти Дéво,/ Ты бо Свет во открове́ние язы́ков родила́ есú, Христа́, Царя́ и Бóга,/ спáсшаго от погúбели род челове́ческий.

Конда́к, глас 8:

Христóвою любóвию уязви́в дýшу,/ преподóбне óтче наш *(имя рек),*/ **в пещéрнем мра́це свет спасéния обре́л есú/ и, я́ко ча́до избра́нное вели́ких отцéв Печéрских Антóния и Феодóсия,/ вкýпе с ни́ми оби́тель ра́йскую унасле́довал есú,/ отонýдуже призира́й ны́не на оби́тель земну́ю, в не́йже подвиза́лся есú,/ и моли́ся о чту́щих пáмять твою́, да зове́м ти:/ ра́дуйся,** *(имя рек),* **моли́твенниче о душа́х на́ших.**

И́кос:

А́нгелов подража́теля и Безплóтных сил собесéдника,/ а́нгельскими язы́ки подоба́ет ублажи́ти тя, преподóбне,/ оба́че приими́, а́ще и от челове́ческих бре́нных усте́н, сию́ достодóлжную тебе́ похвалу́:/ ра́дуйся, преподóбне, во всех за́поведех Госпóдних пра́во ходи́вый;/ ра́дуйся, Богоно́сне, и́го благóе и ле́гкое на ра́менех твои́х носи́вый./ Ра́дуйся, в моли́тве преуспе́вый;/ ра́дуйся, пещéрною теснотóю простра́нства Небéснаго дости́гнувый./ Ра́дуйся, равноа́нгельно во плóти пожи́вый;/ ра́дуйся, нетле́нием благода́тным просла́вленный./ Ра́дуйся, чудотворе́ния да́ром обогащéнный;/ ра́дуйся, целéбниче вся́ких неду́гов./ Ра́дуйся, помóщниче в беда́х и напа́стех;/ ра́дуйся, Антóния Богоно́снаго подража́-

телю./ Ра́дуйся, Феодо́сия Богому́драго после́дователю;/ ра́дуйся, *(имя рек),* моли́твенниче о душа́х на́ших.

Песнь 7

Ирмо́с: *Бо́жия снизхожде́ния/ огнь устыде́ся в Вавило́не иногда́./ Сего́ ра́ди о́троцы в пещь,/ ра́дованною ного́ю,/ я́ко во цве́тнице, лику́юще, пояху:/ благослове́н еси́, Бо́же оте́ц на́ших.*

Ми́ра красоты́ душетле́нныя во уме́ты вмени́л еси́, о́тче преподо́бне *(имя рек),*/ жесто́кое житие́ показа́л еси́/ и неосла́бно в по́двизех жизнь вре́менную препроводи́л еси́,/ немо́лчно воспева́я Укрепи́телю Иису́су:/ благослове́н еси́, Бо́же оте́ц на́ших.

В ти́хом приста́нищи спасе́ния быв,/ ти́хими ве́тры Ду́ха Свята́го управля́ем, о́тче Богому́дре *(имя рек),*/ дости́гл еси́ жела́ний кра́я, пресве́тлаго Ца́рствия Христо́ва,/ иде́же, со святы́ми почива́я,/ причаща́ешися трапе́зы Безсме́ртнаго Влады́ки Христа́ и зове́ши Ему́ ра́достно:/ благослове́н еси́, Бо́же оте́ц на́ших.

Иму́щи тя Ла́вра Пече́рская свети́льника немерца́ющаго Бо́жия благода́ти,/ твоя́ по́двиги пе́нии духо́вными прославля́ет,/ я́ко ма́ти, о ча́де свое́м веселя́щися, о́тче *(имя рек),* мона́хов удобре́ние и по́стников похвало́,/ те́мже и зове́т в па́мяти твое́й боголе́пно:/ благослове́н еси́, Бо́же оте́ц на́ших.

Богоро́дичен: Жезл, из ко́рене Иессе́ева прозя́бший,/ и цвет спаси́тельный, ми́ру процве́тший,/ познава́ем Тя, Пречи́стая Де́во, ро́ждшая Христа́ Жизнода́вца,/ И́мже упразднися и́дольская пре́лесть благода́тию./ Те́мже Тебе́, я́ко глави́зне спасе́ния на́шего, усе́рдно вопие́м:/ благослове́нна еси́ в жена́х, Пренепоро́чная Влады́чице.

Песнь 8

Ирмо́с: Седмери́цею пещь/ халде́йский мучи́тель/ Богочести́вым неи́стовно разжже́,/ си́лою же лу́чшею спасе́ны, сия́ ви́дев,/ Творцу́ и Изба́вителю вопия́ше:/ о́троцы, благослови́те,/

священ́ницы, воспо́йте,/ лю́дие, превозноси́те во вся ве́ки.

Светоли́тия Небе́снаго испо́лнился еси́, преподо́бне,/ егда́, свя́то пожи́в, кончи́ною пра́веднаго прешел́ еси́ от земли́ в Го́рняя,/ нам же честны́я мо́щи твоя́, я́ко насле́дие многоце́нное, оста́вил еси́,/ целе́бныя струи́ от них источа́я,/ с ве́рою к тебе́ приходя́щим и Христа́ превознося́щим во вся ве́ки.

Моли́твою твое́ю богоприя́тною, о́тче,/ оби́тель Пече́рскую сохраня́еши от вся́каго зла́го обстоя́ния/ и в ней живу́щия во благоче́стии наставля́еши приме́ром твои́м благи́м,/ ско́рый помо́щник явля́ешися лю́дем правове́рным,/ и́же по Бо́зе и Богоро́дице упова́ние на тя возлага́ют/ и тя просла́вльшаго Христа́ превозно́сят во вся ве́ки.

В поще́ниих неосла́бен, в моли́твах бодр,/ в труде́х терпеливоду́шный показа́лся еси́, о́тче наш *(имя рек),*/ и, я́ко во всех благоиску́сен де́латель вертогра́да Христо́ва,/ мзду бога́тую воспри́ял еси́ от Небе́снаго Домовлады́ки,/ в Его́же черто́зе све́тлем упокое́ние блаже́нное обре́л еси́, зовы́й:/ лю́дие, превозноси́те Христа́ во вся ве́ки.

Богоро́дичен: Златоза́рный Тя свети́льник, приє́мшую несказа́нно Свет Непристу́пный,/ И́мже озари́ся мрак па́дшаго челове́ка, воспева́ем Тя, Богоро́дице Де́во,/ Со́лнца о́блаче ле́гкий, Его́же луча́ми озаре́ннии,/ благода́рно пое́м Тя, Чи́стая, во вся ве́ки.

Песнь 9

Ирмо́с: *Ужасе́ся о сем Не́бо,/ и земли́ удиви́шася концы́,/ я́ко Бог яви́ся челове́ком пло́тски/ и чре́во Твое́ бысть простра́ннейшее Небе́с./ Тем Тя, Богоро́дицу,/ А́нгелов и челове́к чинонача́лия велича́ют.*

Вои́стинну тя учи́теля благоче́стия и́мать оби́тель Пече́рская,/ уче́ния духо́вная, ме́да сладча́йшая, излива́юща./ Кто́ бо не умили́тся, слы́ша твоя́ по́двиги поще́ния, злострада́ния и непреста́нныя моли́твы, спасе́ния ра́ди душе́внаго?/

Те́мже тя, о́тче наш *(имя рек),* ве́рою и любо́вию ублажа́ем.

Любо́вию Христо́вою воспла́менив твое́ се́рдце,/ пла́мень нечи́стых страсте́й угаси́л еси́ росо́ю Ду́ха Боже́ственнаго,/ Его́же благода́тию соблюда́ем, о́тче наш *(имя рек),*/ не оскверни́л еси́ чистоты́ души́ твое́я,/ сохрани́л еси́ непоро́чно и те́ло твое́, нетле́нием ны́не почте́нное,/ от него́же цельбы́ подае́ши неду́жным,/ я́ко таи́нник Бо́жия благода́ти.

Живоно́сную си́лу Воскресе́ния Христо́ва нам проявля́еши, преподо́бне,/ в твои́х тле́нию непричастных и многоцеле́бных моще́х./ В сем бо вои́стинну позна́хом,/ я́ко, душе́ю живы́й, Престо́лу Госпо́дню со сла́вою предстои́ши,/ иде́же не забу́ди в моли́твах твои́х богоприя́тных град и оби́тель,/ в ни́хже на земли́ подвиза́лся еси́,/ и всех нас, чту́щих любо́вию па́мять твою́.

Богоро́дичен: Псало́мски воспева́ем Тя, Обра́дованная, Чи́стая,/ и со Архи́ангелом, благове́стником ра́дости всеми́рныя, немо́лчно, ра́дуйся, Тебе́ пое́м,/ Ты бо, Влады́чице, вои́стинну всем источи́ла еси́ ра́дование,/ ро́ждши ра́дости вино́вное Сло́во.

Свети́лен:

Процве́л еси́, я́ко фи́никс, о́тче,/ и, я́ко кедр, умно́жил еси́ дарова́ния благода́тная,/ я́же тя сла́вна в Ла́вре Пече́рстей показа́ша./ О нас Христа́ Бо́га моли́, чудоде́йственниче *(имя рек),*/ почита́ющих пречестну́ю па́мять твою́.

Сла́ва, и ны́не, Богоро́дичен:

Ра́дуйся, неора́нная Ни́во, возрасти́вшая Клас несе́янный,/ из Него́же хлеб спаси́тельный ми́ру сотвори́ся;/ сим напита́й ду́ши любо́вию чту́щих непоро́чное зача́тие Твое́, Чи́стая Де́во.

На хвали́тех стихи́ры, глас 2.

Подо́бен: Егда́ от Дре́ва:

Егда́ прии́де на тя зва́ние Боже́ственное,/ преподо́бне о́тче наш *(имя рек),*/ мир оста́вил еси́/ и благоути́шие оби́тели Пече́рския возлюби́л еси́,/ в не́йже трудолю́бно подвиза́лся еси́,/ в пе́ниих,

бдéниих и пощéниих,/ áки безплóтный, пребывáя/ и велúким отцéм Антóнию и Феодóсию во всем подражáя./ Тéмже прия́л есú дар исцелéния от Христá Бóга/ и сподóбился есú предстоя́ния Престóлу Егó Небéсному,/ идéже помянú в молúтвах богоприя́тных/ чту́щих святу́ю пáмять твою́.

Егдá изшéл есú от мúра, óтче *(имя рек),*/ и в обúтель Печéрскую притéкл есú,/ тогдá осенú тя вседéтельная благодáть Ду́ха Святáго/ и в пóдвизех духóвных мýжественна и терпелúва тя сотворú,/ да, я́ко дóбрый вóин Христóв,/ возмóжеши брáтися со врагú невúдимыми,/ úхже искушéния вся посрамúл есú/ и, я́ко победонóсец,/ нетлéнен венéц от рукú Вседержúтеля Бóга прия́л есú./ Тéмже тя чтим и ублажáем.

Егдá приспé врéмя отшéствия твоегó к Бóгу,/ преподóбне óтче наш *(имя рек),*/ тогдá Áнгели пресвéтлии/ приидóша взя́ти святу́ю ду́шу твою́,/ я́ко невéсту чúсту,/ и Сам Христóс Господь, Áнгелов и человéков Влады́ка,/ прия́т тя в Небéсное Своé Цáрство./ Тебé, сúце прослáвленному горé/ и нетлéнием чудотвóрным почтéнному на землú,/ песнь хвалéбную приносúм,/ я́ко засту́пнику нáшему и предстáтелю непосты́дному.

Слáва, глас 6:

Преподóбне óтче *(имя рек),*/ измлáда навы́кнув благочéстию,/ ярéм Христóв на рáмо твоé возложúл есú трудолю́бно/ и вслед Влады́ки твоегó потéкл есú, рáдуяся./ Печéрская обúтель духóвно тя воспитá,/ в нéйже тéло твоé нетлéнное остáвил есú,/ я́ко наслéдие богáтое,/ дух же твой в селéниих Небéсных упокоéние получú,/ идéже со святы́ми Бóгу предстоя́,/ просú нам спасéние и вéлию мúлость.

И ны́не, Богорóдичен, глас тóйже:

К Тебé, Молúтвеннице Тéплей и нерушúмей стенé,/ всеусéрдно прибегáем, Благословéнная Богорóдице Дéво,/ пóмощи прося́ще:/ избáви нас от бед и скорбéй безмéрных,/ úмаши бо благодáть и сúлу/ всем в нýждах посóбствовати.

На Литургúи вся Слýжба преподóбному óбщая.

Слу́жба о́бщая преподо́бным Пече́рским, двема́ или́ мно́гим

НА ВЕЧЕ́РНИ

На Го́споди, воззва́х: стихи́ры, глас 2:

Кии́ми похва́льными венцы́/ увяже́м преподо́бных и достоблаже́нных оте́ц на́ших *(имя рек),*/ житие́ стяжа́вших во пло́ти равноа́нгельное/ и ду́ши свои́ вперивших в любо́вь Сла́дкаго Иису́са?/ С Ни́мже лику́юще во Све́те Непристу́пнем,/ мо́лят о душа́х на́ших.

Кии́ми пе́сненными пе́нии/ похва́лим Богоно́сных оте́ц на́ших *(имя рек),*/ превели́ких добродете́лей ревни́телей/ и за́поведей Бо́жиих соверше́ннейших послу́шателей?/ Ихже ра́ди улучи́вше Небе́сная селе́ния,/ ходата́йствуют спасти́ся душа́м на́шим.

Кии́ми сладкогла́сными хвале́нии/ воспое́м Богому́дрых оте́ц на́ших *(имя рек),*/ нетле́нными телеса́ свои́ми с на́ми спребыва́ющих,/ душа́ми же торжеству́ющих в селе́ниих Святы́я Тро́ицы,/ от Неяже то́чат благода́ть враче́вания душа́м на́шим.

Сла́ва, глас 6:

Кто́ вы досто́йно ублажи́т, Богоно́сныя отцы́,/ или́ кто́ по достоя́нию воспое́т по́двиги и труды́ ва́ша?/ Обложе́ни бо су́ще ме́ртвенною пло́тию,/ Безпло́тным Ангелом уподо́бистеся,/ вы́ну бо славосло́вите Го́спода псалмы́ и пе́нии непреста́нными./ Те́мже, пресели́вшеся ко Престо́лу Бо́жия сла́вы,/ иде́же глас чист пра́зднующих,/ не преста́йте прося́ще душа́м на́шим/ мир и ве́лию ми́лость.

И ны́не, Богоро́дичен догма́тик: Кто Тебе́ не ублажи́т, Пресвята́я Де́во:

На стихо́вне стихи́ры, глас 6.

Подо́бен: Тридне́вен:

Прииди́те, о праздноль́обцы,/ возвели́чим Богоно́сныя отцы́,/ Це́ркве сла́вная украше́ния,/ лико́в

и́ночествующих похвалу́,/ ми́ру христиа́нскому удобре́ние/ и нам, ве́рным, спасе́ние.

Стих: Ра́дуйтеся, пра́веднии, о Го́споде,/ пра́вым подоба́ет похвала́.

Лику́ет днесь Пече́рская оби́тель,/ стяжа́вшая до́брыя гра́жданы (*имя рек*),/ отцы́ достоблаже́нныя,/ весели́тся и пеще́ра, храня́щая мо́щи их/ точа́щая врачева́ния неоску́дно/ с ве́рою и гове́нием к ним притека́ющим.

Стих: Весели́теся о Го́споде/ и ра́дуйтеся, пра́веднии.

Блаже́нства а́лчущих пра́вды возжела́сте,/ притеко́сте ко Хле́бу жи́зни,/ Его́же сла́дкаго рече́ния и любве́ вкуси́вше,/ жизнь ве́чную восприя́ли есте́,/ е́яже о́бщники покажи́те/ ве́рою и любо́вию па́мять ва́шу соверша́ющих.

Сла́ва, глас 2:

Ле́ствицу ви́дяще отцы́ свяще́ннейшии,/ от горы́ святы́я Пече́рския к небеси́ утвержде́ну,/ на не́йже Бо́жия Ма́ти положи́ Свое́ селе́ние/ и А́нгельския ли́ки со святы́ми по ней к Небеси́ восхожда́ху./ Тех стопа́м после́довали есте́, а́ки безпло́тнии,/ и, возше́дше ве́дением и дея́нием,/ ны́не предстоите́ Свяще́й Тро́ице,/ иде́же помяни́те и нас,/ покланя́ющихся моще́м ва́шим, преблаже́нии.

И ны́не, Богоро́дичен, глас то́йже: О, чудесе́ но́ваго:

Стихи́ра двема́ святы́м. Сла́ва, глас 3:

Ра́дуйся, дво́ице свяще́нная,/ А́нгелов и челове́ков гове́йная,/ (*имя рек перваго*), страх Бо́жий стяжа́вый в се́рдце свое́м и ра́зум духо́вный,/ (*имя рек втораго*), единомы́сленный и единонра́вный ему́ в добродете́лех и труде́х,/ не преста́йте ку́пно моля́ще Спа́са/ ущедрити и спасти́ ду́ши на́ша.

И ны́не, Богоро́дичен, глас то́йже:

Прииди́те, богокра́сный ли́че Пече́рских отце́в/ и убо́зии подража́телие их,/ воспо́йте Ма́терь Бо́га на́шего/ и Всемо́щную Храни́тельницу оби́тели

сея́, / из глубины́ души́ прося́ще пред чудесным Ея́ о́бразом / ми́ра и спасе́ния душа́м на́шим.

Тропа́рь, глас 3:

Преблаже́ннии и Богоно́снии отцы́ на́ши (*имя рек*), / я́ко стяжа́вшии дерзнове́ние ко Го́споду / равноа́нгельным свои́м житие́м, / его́же ра́ди обога́ти Христо́с нетле́нием и чудесы́ мо́щи ва́ша, / мо́лим вас приле́жно: / испроси́те душа́м на́шим очище́ние / и ве́лию и бога́тую ми́лость.

НА У́ТРЕНИ

На Бог Госпо́дь: тропа́рь преподо́бных, дважды. Сла́ва, и ны́не, Богоро́дичен.

По 1-м стихосло́вии седа́лен, глас 1:

Мно́гими скорбьми́ путь жи́зни сея́ проидо́сте, / и, доспе́вше кра́я у́мнаго жела́ния, / в Черто́г Боже́ственныя сла́вы вели́стеся, / и, ны́не ра́дующеся со всех Царе́м и Бо́гом, / моли́теся, я́ко да и мы ва́шего весе́лия прича́стницы бу́дем, / ва́шу па́мять почита́ющии, отцы́ всеблаже́ннии.

Сла́ва, и ны́не, Богоро́дичен:

Предста́тельнице Свяще́й Тро́ице, / предста́ни нам ско́ро в дне́шний день, / собра́вшимся в хра́ме Твое́м всечестне́м, / и даждь сла́ву преподо́бных Твои́х зре́ти, / сла́вящим Тя, Де́во Богоро́дице, / моли́твами Твои́ми.

По 2-м стихосло́вии седа́лен, глас 3:

Брак А́гнчий в черто́зе Небе́снем услы́шавше, / и зва́нию Царя́ Вы́шняго ко всем бы́вшу, / вся мирска́я пристра́стия оста́висте, отцы́ Богоно́снии, / и, сле́зными струя́ми ри́зы своя́ испра́вше, / чи́сте внидо́сте в трапе́зу Христа́ Бо́га, / но, пре́жде да́же не затворя́тся две́ри того́ вхо́да, моли́теся, / я́ко да и мы, покая́нием вше́дше, вам прича́стницы бу́дем.

Сла́ва, и ны́не, Богоро́дичен:

Чертóг, присносу́щною сла́вою украшен, ви́дяще вы́ну, / жела́ние и́мамы совни́ти в онь, / но, оде́жды не иму́ще, стыди́мся, / да не свя́зани от А́нгел и изве́ржени бу́дем. / Ты, су́щи оде́жда наги́х дерзнове́ния, Де́во Мари́е, / украси́ ны и введи́ внутрь Ца́рствия Христо́ва.

Величáние и псалóм избрáнный óбщии преподóбным.

По полиелéи седáлен, глас 8:

Звáнию Гóспода своегó послéдующе, / крест, áки жезл, в рýце восприéмше, / не убоя́стеся стрáха, предстоя́щаго во тьме, / но упова́нием преидóсте к безбéдному пристáнищу / и, подвигóв своúх обрéтше воздая́ние, / вселúстеся во Свéте Непристýпнем. / Тéмже вас почитáем, отцы́ всеблажéннии, / я́ко прúсно моля́щих Христá Бóга согрешéний прощéние даровáти / прáзднующим любóвию святýю пáмять вáшу.

Сла́ва, и ны́не, Богоро́дичен:

Я́ко Едúну в женáх Благословéнную и дéвам похвалý и украшéние, / в брáнех непреобори́мую пóмощь, / немощны́м утверждéние и скóрое посещéние в печáлех сýщим / имýще Тя, Богоневéстная Дéво, / днесь в Печéрстем Твоéм храме припáдаем и мольбы́ нáша к Тебé принóсим, / я́ко да мóлиши Христá Бóга согрешéний прощéние даровáти / благочéстно покланя́ющимся Пресвятóму Рождествý Твоемý.

По 50-м псалмé стихúра, глас 6:

Возсия́ днесь светлéе сóлнца / всепрáзднственная пáмять Богонóсных отéц / и озаря́ет празднолю́бное сослóвие / лучáми благодáти многоразли́чных чудéс. / Тéмже и мы, о всеблажéннии, с вéрою к вам притекáем / и припáдаем к мощéм вáшим, / прося́ще в нýждах нáших скóраго вáшего посещéния. / Вы же не прéзрите молéния нáшего, / но, я́ко имýще дерзновéние ко Влады́це, / испроси́те нам вéлию мúлость.

Кано́н, глас 4.

Песнь 1

Ирмо́с: ***Отве́рзу уста́ моя́,/ и напо́лнятся Ду́ха,/ и сло́во отры́гну Цари́це Ма́тери,/ и явлю́ся, све́тло торжествуя́,/ и воспою́, ра́дуяся, Тоя́ чудеса́.***

Отве́рзем уста́ на́ша, бра́тие,/ восхвали́ти и воспе́ти па́мять (*имя рек*)**,/ оте́ц преблаже́нных и духоно́сных.**

Прославля́ющия Мя просла́влю, реки́й, Госпо́дь/ днесь в па́мяти святы́х и преподо́бных оте́ц (*имя рек*)**/ приглаша́ет воспе́ти и восхвали́ти труды́ и по́двиги их.**

Жела́ний красне́йший Иису́с Любо́вь привлече́ к Себе́ сердца́ ва́ша и ду́ши ва́ша,/ Его́же сладча́йшей любви́ прилепи́вшеся,/ бога́тство обоже́ния восприя́сте.

И́мже о́бразом жела́ет еле́нь на исто́чники водны́я,/ си́це возжела́сте душа́ми ва́шими вкуси́ти во́ду жи́ву благода́ти,/ точа́щую мед безстра́стия и млеко́ обоже́ния.

Богоро́дичен: Обоже́ние земноро́дных, Богоро́дицу,/ мы́сленный рай, ре́ку вод Жи́зни,/ Чи́стую и Пренепоро́чную Де́ву Мари́ю любо́вию восхва́лим.

Песнь 3

Ирмо́с: ***Твоя́ песнослО́вцы, Богоро́дице,/ Живы́й и Незави́стный Исто́чниче,/ лик себе́ совоку́пльшия, духо́вно утверди́,/ в Боже́ственней Твое́й сла́ве/ венце́в сла́вы сподо́би.***

В го́ру Бо́жия Ма́тере, во оби́тель Пече́рскую вседу́шно притеко́сте/ и, сочета́вше себе́ лико́м Пече́рских оте́ц,/ ку́пно с ни́ми бы́сте песнослО́вцы и уго́дницы Го́спода и Пречи́стыя Богоро́дицы.

Нача́ло прему́дрости, страх Госпо́день, стяжа́вше в се́рдце свое́м, преблаже́ннии отцы́ на́ши,/ бы́ли есте́ про́сти душе́ю, кро́тцы и незло́би-ви се́рдцем,/ сего́ ра́ди воспочи́ в вас Преблаги́й Бог.

И́же худоро́дная ми́ра и уничиже́нная избра́вый

Бог,/ зря предложе́ние ва́ше и любо́вь се́рдца,/ избра́ вас от земна́го ро́да и приведе́ в монасты́рь Пече́рский/ благоугожда́ти Ему́ в и́ночестем, по́стничестем житий.

Всеозаря́ющий свет бы́ти и́ноческое житие́ уве́девше,/ оста́висте мир, весь лежа́щий во зле,/ и, притёкше во оби́тель Бо́жия Ма́тере,/ вда́сте телеса́ и ду́ши ва́ша в снискáние Боголюбе́зныя чистоты́ се́рдца и смиренному́дрия.

Богоро́дичен: Соедини́ла еси́ Бо́га челове́ком,/ земноро́дных вознесла́ еси́ к Небе́сным,/ обожи́ла еси́ естество́ на́ше,/ сего́ ра́ди блажа́т Тя вси ро́ди челове́честии,/ Богоро́дице Мари́е, Небе́сных умо́в ра́дование.

Седа́лен, глас 4:

Сочета́вше подвигóм и трудóм теле́сным добродéтели ду́ха, моли́тву, смиренному́дрие и кро́тость/ и сотвори́вше я тепле́йшею любо́вию,/ Исто́чнику любве́ всесовершéнне присво́истеся./ Вдохни́те и в на́ша хла́дная сердца́ огнь любве́ Божéственныя, да зове́м вам:/ ра́дуйтеся, (*имя рек*), отцы́ всечестни́и,/ ми́ра тепле́йшии засту́пницы и храни́телие.

Сла́ва, и ны́не, Богоро́дичен:

Ми́ру всему́ Ско́рая Помóщнице и обуревáемым ти́хое приста́нище,/ нас, вла́ющихся самохóтных страстéй волна́ми,/ приведи́ в тишину́ ско́рую бла́гости Твоея́/ и изба́ви от бед пою́щих Ти:/ ра́дуйся, всех Ра́досте и Спасéние.

Песнь 4

Ирмóс: *Седя́й в сла́ве на Престóле Божества́/ во óблаце ле́гце,/ прии́де Иису́с Пребожéственный/ Нетле́нною Дла́нию и спасé зову́щия:/ сла́ва, Христé, си́ле Твоéй.*

Потща́стеся мно́гими по́двиги, постóм и труды́ стяжа́ти бога́тство добродéтелей,/ сего́ ра́ди всели́ся в сердца́ ва́ша Иису́с Пребожéственный/ и содéла вас свя́ты хра́мы Божéственнаго снизхождéния Своего́.

И́же некни́жныя ученики́ умудри́вый/ и сотво-

ри́вый я огневеща́тельныя вити́и,/ Сей и в ва́ша сердца́, блаже́ннии о́тцы́,/ вдохну́ любо́вь к жизнето́чным словесе́м Свои́м.

Зело́ труждда́ющеся о спасе́нии души́ своея́,/ непреста́нно име́ли есте́ во усте́х свои́х псалмы́ Дави́довы/ и горя́щим се́рдцем воспева́ли есте́:/ сла́ва, Христе́, си́ле Твое́й.

Богоро́дичен: Цевни́цу сладкопе́сневую, гу́сли благозву́чныя,/ псалти́рь, красно́ и предо́бре изглаша́ющий любо́вь Бо́жию к земноро́дным,/ зна́ем Тя, Пресвята́я Де́во,/ и́бо в Тя всели́ся Госпо́дь, обвесели́ челове́ки.

Песнь 5

Ирмо́с: *Ужасо́шася вся́ческая/ о Боже́ственней сла́ве Твое́й:/ Ты бо, Неискусобра́чная Де́во,/ име́ла еси́ во утро́бе над все́ми Бо́га/ и родила́ еси́ Безле́тнаго Сы́на,/ всем воспева́ющим Тя/ мир подава́ющая.*

Ужасо́шася бра́тия Пече́рская,/ зря́ще ва́ше равноа́нгельное житие́, бде́ние, и поще́ние,/ и всемо́щную любо́вь ко всем, и сла́вляху Бо́га,/ дарова́вшаго вам таково́ую си́лу благода́ти Своея́.

Из ро́да в род достопа́мятны сла́вная дела́ жития́ ва́шего,/ дивя́тся А́нгели восхожде́нию ва́шему к Небеси́/ и челове́цы сла́вят Бо́га, ди́внаго во святы́х Свои́х.

Жего́ми пла́менем страсте́й и опаля́еми огне́м грехо́вным,/ к вам прибега́ем, отцы́ достоблаже́нии:/ водо́ю моли́тв угаси́те разжже́ния любогрехо́вная/ и от огня́ гее́нскаго изба́вите притека́ющих к ва́шему заступле́нию.

Богоро́дичен: Вода́ жи́зни еси́ и кла́дязь безсме́ртия,/ Прера́дованная Госпоже́ Влады́чице Богоро́дице,/ иста́явшия ны от лю́тых страсте́й/ напо́й, оживи́, и обнови́ струя́ми благода́ти и ми́лости Твоея́.

Песнь 6

Ирмо́с: *Боже́ственное сие́ и всечестно́е/ соверша́юще пра́зднество,/ Богому́дрии, Богома́тере,/*

приидúте, рукáми восплéщим,/ от Нея́ рóждшагося Бóга слáвим.

Божéственное воúстинну и всечестнóе совершáюще прáзднество в лéтней пáмяти Богонóсных отéц нáших,/ приидúте, Богомýдрии, возрáдуемся сéрдцем и устнáми,/ величáюще прослáвившаго их Гóспода.

Всечéстне подвизáющеся о Гóсподе со вся́ким смиренномýдрием и крóтостию,/ терпеливодýшно понесóсте крест свой,/ и́мже достигóсте вéчнаго воздая́ния Христá Жизнодáвца.

Я́ко жéртва чúстая и всесожжéние тýчное,/ принесóстеся Царю́ Слáвы, достоблажéннии отцы́ нáши,/ молúтвою тéплою и деянии честны́ми возшéдше на Небесá,/ в Цáрство Христá Бóга нáшего.

Труждáющеся со вся́ким благоговéнием и стрáхом Бóжиим во врученнем вам послушáнии,/ не изменúли естé пóдвига и трудá духóвнаго,/ ибо, рукáми творя́ врученную вам рабóту,/ вы́ну приносúли естé жéртву хвалéния Бóгу,/ плод устéн, прославля́ющих И́мя Егó.

Богорóдичен: Хлеб живóтный, сходя́щий с Небесé и даю́щий живóт мúру,/ вместúла есú во утрóбу Твою́, Чúстая Дéво Мáти,/ мóлим Тя, не лишú нас Божéственнаго причáстия Твоегó.

Кондáк, глас 4:

Богáтство благодáти и сыноположéния стяжáвше мнóгими пóдвиги и добродéтельми,/ и́хже рáди Христóс вселú дýши вáша/ в Небéсная селéния Своя́,/ даровáв благодáть нетлéния и чудéс мощéм вáшим./ К ним же притекáюще, вопиéм:/ рáдуйтеся, (*имя рек*), отцы́ нáши,/ ликóв и́ноческующих похвалó и удобрéние.

И́кос:

Подражáюще нрáвом равноáнгельных и Богонóсных отéц Антóния и Феодóсия,/ отвéргшеся мúра, притекóсте в обúтель Бóжия Мáтере,/ идéже мнóгими пóдвиги и смирéнием совершéнне угодúвше Бóгу,/ во обúтели рáя преселúстеся./ Тéмже,

ликовству́юще во све́те непристу́пнем,/ не пре́зрите и нас, усе́рдно к вам притека́ющих и ве́село соверша́ющих па́мять ва́шу, (*имя рек*), отцы́ на́ши,/ лико́в и́ночествующих похвало́ и удобре́ние.

Песнь 7

Ирмо́с: ***Не послужи́ша тва́ри Богому́дрии/ па́че Созда́вшаго,/ но, о́гненное проще́ние му́жески попра́вше,/ ра́довахуся, пою́ще:/ препе́тый отце́в Госпо́дь и Бог, благослове́н еси́.***

Не послужи́ша ми́ру и его́ похоте́м, Богому́дрии уго́дницы Твои́, Го́споди,/ но, вся злоухищре́ния врага́ му́жески попра́вше, побе́дныя венцы́ улучи́ша,/ моли́твами и моле́нием их спаси́ ду́ши на́ша, Преблаги́й.

Единомы́сленнии и единонра́внии бы́вше, блаже́ннии отцы́, в моли́тве, в смире́нии и во вручённем вам послуша́нии,/ сего́ ра́ди ку́пно живете́ и ра́дуетеся во оби́телех Святы́я Тро́ицы,/ Е́йже ве́рно послужи́сте в ва́шем житии́.

До́бре и богоуго́дне пожи́сте в оби́тели Пече́рстей,/ мно́гая бо ле́та препроводи́вше чи́сто и непоро́чно,/ соверша́юще свято́е де́ло, бы́сте уго́дницы Го́спода и Пречи́стыя Его́ Ма́тере.

Я́ко пшени́ца созре́лая, во вре́мя пожа́тая,/ преидо́сте в жи́тницы Небе́сныя, преста́вльшеся,/ иде́же насыща́етеся лицезре́нием и сла́вою Пресла́дкаго Иису́са,/ Ему́же преда́сте себе́, я́ко же́ртву чи́сту и непоро́чну.

Богоро́дичен: Жизнь на́шу окорми́, Всеблага́я Богоневе́стная,/ и ду́ши на́ша напра́ви к приста́нищу благоути́шному Ца́рствия Сы́на Твоего́,/ к Тебе́ вопие́м и на Тя наде́жду возлага́ем,/ не отри́ни моле́ния на́шего.

Песнь 8

Ирмо́с: ***О́троки благочести́выя в пещи́/ Рождество́ Богоро́дичо спасло́ есть;/ тогда́ у́бо образу́емое,/ ны́не же де́йствуемое,/ вселе́нную всю воздвиза́ет пе́ти Тебе́:/ Го́спода по́йте, дела́,/ и превозноси́те Его́ во вся ве́ки.***

Труждáющеся в послушáнии вáшем с вéрою и смирéнием,/ сáми себé принесóсте в жéртву чúстую, благоприя́тну Гóсподеви,/ Егóже умолúте даровáти душáм нáшим очищéние и вéлию мúлость.

Не я́ко зерцáлом в гадáниих, но лицéм к лицу́ зрúсте Слáдкаго Иису́са,/ Егóже возжелáсте, и Егóже возлюбúсте, и Тому́ предáсте ду́шу и произволéние своé;/ молúте о совершáющих пáмять вáшу с любóвию и говéнием.

Вáшими молúтвами, отцы́ достоблажéннии, сподóбите,/ да и мы, притекáющии к вáшему покрóву и заступлéнию,/ достóйно насы́тимся хлéба живóтнаго,/ благодáти и слáвы Иису́са Христá, Гóспода нáшего.

Я́ко цвет, я́ко пар, я́ко сень ды́ма расходя́щагося, житúе нáше,/ что у́бо всу́е мятéмся, брáтие,/ и не притецéм к цельбоно́сным мощéм отéц достоблажéнных и преподóбных нáших (*имя рек*),/ и́хже молúтвами, Христé, спаси́ ду́ши нáша.

Богоро́дичен: Я́же Рáдость мúру родúвшая и облагодáтствовавшая естествó человéческое,/ Тя мóлим и к Тебé прибегáем:/ спаси́ нас, Влады́чице мúра и Всенепорóчная,/ да не постúгнет нас час смéртный неготóвых.

Песнь 9

Ирмóс: *Всяк земноро́дный/ да взыгра́ется, Ду́хом просвещáемь,/ да торжествýет же безплóтных умóв естествó,/ почитáющее свящéнное торжествó Богомáтере,/ и да вопиéт:/ рáдуйся, Всеблажéнная, Богоро́дице,/ Чúстая Приснодéво.*

Вси земноро́днии,/ стецы́теся усéрдно к свящéнному торжеству́ преподóбных отéц нáших (*имя рек*)/ и припадúте к нетлéнным и цельбоно́сным мощéм их:/ тúи бо суть засту́пницы и ходáтаи нáши пред Бóгом.

Предстоя́ще Престóлу Всецаря́ и наслаждáющеся ликовствовáния с Гóрними сúлами,/ не забу́дите и нас, отцы́ всеблажéннии,/ восхваля́ющих труды́ и пóдвиги вáша/ и святу́ю пáмять вáшу любóвию почитáющих.

Чúстыя ду́ши вáша бы́ша обúтели Святы́я

Тро́ицы,/ Ю́же не то́кмо в жи́зни, но и по сме́рти испове́дуете,/ и́бо нетле́ние, чудотворе́ния и благоуха́ние моще́й ва́ших/ пропове́дуют и возвеща́ют Тро́ическое поклоне́ние и еди́нство.

Богоро́дичен: Предстоя́щи одесну́ю Престо́ла Сы́на Твоего́, о Богома́ти,/ не забу́ди ходата́йством Твои́м и нас, моли́твенник и певе́ц Твои́х,/ ве́рою и любо́вию при́сно велича́ющих Тя, Чи́стую Ма́терь и Де́ву.

Свети́лен:

Празднолю́бных собо́ри стеко́шася в све́тлей па́мяти (*имя рек*), оте́ц достоблаже́нных и Богоно́сных,/ восхвали́ти труды́ и по́двиги, добродете́ли и чудеса́ их:/ ти́и бо, я́ко име́юще дерзнове́ние ко Го́споду,/ умо́лят Его́ спасти́ ду́ши на́ша.

Сла́ва, и ны́не, Богоро́дичен:

Оби́тель, ю́же создала́ еси́ и в не́йже восхоте́ла еси́ жи́ти,/ поддержи́ и сохрани́ Твои́м покро́вом, Всенепоро́чная,/ всем же, живу́щим в ней и притека́ющим в ню на поклоне́ние святы́м моще́м уго́дников Твои́х,/ проле́й вели́кую и бога́тую ми́лость Сы́на Твоего́ и Бо́га на́шего.

На хвали́тех стихи́ры, глас 4:

(*Имя рек*) Богому́дрии,/ а́нгельскому житию́ ревну́юще,/ в моли́тве и псалмопе́нии при́сно пребыва́сте,/ сего́ ра́ди бы́сте хра́мы Свята́го Ду́ха,/ И́же обогати́ вас нетле́нием и чудесы́,/ да мо́лите о душа́х на́ших.

Челове́цы Бо́жии,/ и́стиннии рабы́ Госпо́дни,/ непоро́чнии, пра́веднии, благочести́вии/ позна́ни бы́сте, всеблаже́ннии отцы́./ Сего́ ра́ди возвели́чи Госпо́дь па́мять ва́шу,/ в не́йже лику́юще, сла́вим Христа́ Бо́га,/ прославля́ющаго святы́я Своя́.

Анто́нию Богоно́сному и Феодо́сию Богому́дрому/ ревну́юще добродете́льным житие́м,/ в труде́х и по́двизех,/ в моли́твах и бде́ниих/ жизнь свою́ сконча́сте;/ по блаже́ннем же успе́нии свое́м,/ ку́пно с ни́ми ра́дующеся и веселя́щеся,/ помяни́те и нас, па́мять ва́шу хвала́ми почита́ющих.

Сла́ва, глас 5:

Собери́тесь днесь, христолюби́вых люде́й мно́жества,/ в све́тлей па́мяти достоблаже́нных оте́ц на́ших (*имя рек*),/ **и, восхваля́юще све́тлыя по́двиги их,/ возвели́чим возвели́чившаго их Христа́,/ да́рующаго нам моли́твами их/ очище́ние и ве́лию ми́лость.**

И ны́не, Богоро́дичен, глас то́йже:

Высоту́ обоже́ния,/ глубину́ Боже́ственнаго снизхожде́ния и любве́,/ широту́ милосе́рдия Тобо́ю стяжа́хом,/ Чи́стая Богоро́дице, Присноде́во./ Тем Тя немо́лчными гла́сы велича́ем.

На Литурги́и Слу́жба о́бщая преподо́бным.

МЕ́СЯЦА А́ВГУСТА В 29-й ДЕНЬ

Усекнове́ние честны́я главы́ честна́го сла́внаго Проро́ка, Предте́чи и Крести́теля Иоа́нна

НА МА́ЛОЙ ВЕЧЕ́РНИ

На Го́споди, воззва́х: стихи́ры на 4, глас 1.

Подо́бен: Небе́сных чино́в:

Предте́чу Иоа́нна и Крести́теля Христо́ва,/ прииди́те согла́сно, вси ве́рнии,/ досто́йно почти́м приле́жно:/ проро́к бо сый проро́чествует бу́дущая,/ я́ко служи́тель и таи́нник боголе́пен/ неизрече́нных чуде́с Христо́вых.

И́род безу́мный/ отсека́ет твою́ главу́ неща́дно,/ облича́ющу сего́ прескве́рный нрав;/ Христо́с же тя, треблаже́нне,/ я́ко Крести́теля, главу́ содева́ет Це́ркви,/ всех Соде́тель Го́споди и всех Изба́витель.

На блю́де принести́ твою́ главу́/ И́род беззако́нный/ скве́рней Иродиа́де,/ отсе́к со дерзнове́нием,/ повелева́ет, всеблаже́нне./ О, чу́до стра́шное, и преслáвно слы́шание!/ Но Христо́ва Це́рковь ра́достно пра́зднует твое́ страда́ние.

Сла́ва, глас 8:

Предте́че Спа́сов,/ а́ще и уби́йством разреши́ И́род тя, и́стины пропове́дника,/ но уст твои́х светолу́чная свеща́/ и су́щим во а́де ве́ры сия́ние,/ призыва́ющи, светя́ше./ Те́мже моли́ поми́ловатися душа́м на́шим.

И ны́не, Богоро́дичен, глас то́йже:

Влады́чице, приими́ моли́твы раб Твои́х/ и изба́ви нас/ от вся́кия ну́жды и печа́ли.

Проки́мен дне.

На стихо́вне стихи́ры, глас 2.

Подо́бен: До́ме Евфра́фов:

Бо́лий в рожде́нных жена́ми/ яви́лся еси́, блаже́нне,/ я́ко Влады́ку всех/ крести́в, Иоа́нне,/ проро́че, пропове́дниче и Предте́че.

Стих: Честна́ пред Го́сподем/ смерть преподо́бных Его́.

Егда́ Ироди́я/ пия́нством и блудо́м/ одержи́ма ви́де/ беззако́ннаго И́рода,/ ко уби́йству сего́ привлече́.

Стих: В па́мять ве́чную/ бу́дет пра́ведник.

Па́мять свяще́нную/ Боже́ственнаго Иоа́нна и Кресги́теля/ любо́вию соверша́ем,/ пою́ще Тро́ицу Пребоже́ственную.

Сла́ва, и ны́не. Подо́бен то́йже:

Еди́на христиа́н упова́ние/ и Предста́тельнице Чи́стая,/ с Предте́чею/ моли́ Сы́на Твоего́/ о Твои́х рабе́х.

Тропа́рь пи́сан на вели́цей вече́рни.

Сла́ва, и ны́не, Богоро́дичен: Вся па́че смы́сла:

НА ВЕЛИ́ЦЕЙ ВЕЧЕ́РНИ

Стихологису́ем Блаже́н муж: 1-й антифо́н. На Го́споди, воззва́х: поста́вим стихо́в 8 и пое́м стихи́ры самогла́сны. Глас 6. Иоа́нна мона́ха:

Рождеству́ сотворя́ему безсту́днаго И́рода,/ скве́рныя пляса́вицы исполня́шеся сложе́ние кля́твы:/ Предте́чева бо глава́, отсе́кшися,/ я́ко снедь, ноша́шеся на блю́де возлежа́щим./ О, пи́ра ме́рзка,/ непреподо́бна дея́ния/ и уби́йства испо́лнена!/ Но мы Кресги́теля, я́ко в рожде́нных жена́ми бо́льша,/ досто́йно чту́ще, ублажа́ем. *(Два́жды.)*

Пляса́ учени́ца вселука́ваго диа́вола/ и главу́ твою́, Предте́че, мзду взят./ О, пи́ра, испо́лнена кровей!/ Лу́чше бе не кля́тися, И́роде беззако́нне, лжи вну́че./ А́ще ли же и кля́лся еси́,/ но не о добре́

кля́лся:/ лу́чше бе солга́вшу жизнь получи́ти,/ не́же и́стинствовавшу главу́ Предте́чеву усе́кнути./ Но мы Кресте́теля, я́ко в рожде́нных жена́ми бо́льша,/ досто́йно чту́ще, ублажа́ем. *(Два́жды.)*

Не подоба́ше ти, о И́роде,/ прелюбодея́нию обличи́теля,/ ра́ди рече́ния сатани́нска/ и разжже́ния неистовнаго блуда́/ сме́ртию осуди́ти./ Не подоба́ше ти того́ всечестну́ю главу́/ пребеззако́нней жене́ ра́ди кля́твы пляса́ния преда́ти бе́дне./ О, ка́ко дерзну́л еси́ таково́ уби́йство соверши́ти!/ Ка́ко же не опали́ся сквёрная пляса́вица,/ посреди́ пи́ра на блю́де нося́щи сию́?/ Но мы Кресте́теля, я́ко в рожде́нных жена́ми бо́льша,/ досто́йно чту́ще, ублажа́ем. *(Дважды.)*

Па́ки Ироди́я бе́сится,/ па́ки смуща́ется./ О, пляса́ния льсти́вна и пи́ра с ле́стию!/ Кресте́тель усека́шеся, и И́род смуща́шеся./ Моли́твами, Го́споди, Твоего́ Предте́чи,/ мир пода́ждь душа́м на́шим. *(Дважды.)*

Сла́ва, глас то́йже:

Рождеству́ сотворя́ему безсту́днаго И́рода,/ сквёрныя пляса́вицы исполня́шеся сложе́ние кля́твы:/ Предте́чева бо глава́, отсе́кшися,/ я́ко снедь, ноша́шеся на блю́де возлежа́щим./ О, пи́ра ме́рзка,/ непреподо́бна дея́ния/ и уби́йства испо́лнена!/ Но мы Кресте́теля, я́ко в рожде́нных жена́ми бо́льша,/ досто́йно чту́ще, ублажа́ем.

И ны́не, Богоро́дичен: Кто Тебе́ не ублажи́т:

Вход, проки́мен дне, и чте́ния.

Проро́чества Иса́иина чте́ние
(главы́ 40, 41, 45, 48 и 54):

Та́ко глаго́лет Госпо́дь:/ утеша́йте, утеша́йте лю́ди Моя́, глаго́лет Бог./ Свяще́нницы, глаго́лите в се́рдцы Иерусали́му,/ умоли́те его́, я́ко умно́жися смире́ние его́,/ разреши́ся бо грех его́,/ я́ко прия́т из руки́ Госпо́дни сугу́ба согреше́ния своя́./ Глас вопию́щаго в пусты́ни:/ угото́вайте путь Госпо́день,/ пра́вы твори́те стези́ Бо́гу на́шему./ На го́ру высо́ку взы́ди, благовеству́й Сио́ну,/ возвыша́й кре́постию глас твой, благовеству́й Иерусали́му,/

вознеси́те, не бо́йтеся./ Аз Госпо́дь Бог,/ Аз услы́шу убо́гих, Изра́илев, и не оста́влю тех./ Но отве́рзу от гор ре́ки и посреде́ по́ля исто́чники,/ сотворю́ пусты́ню в луг и жа́ждущую зе́млю во исто́чники водны́я./ Да возвесели́тся не́бо свы́ше, и о́блацы да кропя́т пра́вду,/ да возсия́ет земля́, и да прозя́бнет ми́лость,/ и пра́вда да возсия́ет вку́пе./ Глас весе́лия возвести́те,/ и услы́шано да бу́дет,/ возвести́те да́же до коне́ц земли́./ Глаго́лите, я́ко изба́ви Госпо́дь раба́ Своего́ Иа́кова,/ и а́ще вжа́ждут в пусты́ни, источи́т им во́ду из ка́мене./ Возвесели́ся, неплоды́ нерожда́ющая,/ расто́ргни и возопи́й, неболе́вшая,/ я́ко мно́га ча́да пусты́я па́че,/ не́жели иму́щия му́жа.

Проро́чества Малахи́ина чте́ние (глава́ 3):

Та́ко глаго́лет Госпо́дь Вседержи́тель:/ се Аз посыла́ю А́нгела Моего́ пред лице́м Твои́м,/ и́же угото́вит путь Твой пред Тобо́ю./ И прии́дет во храм Свой Госпо́дь, Его́же вы и́щете./ И кто стерпи́т день вхо́да Его́?/ Зане́же Тому́ приити́, я́ко огнь в горни́ле и я́коже бы́лие пру́щих,/ и очи́стит, поряда́я и очища́я, я́ко сребро́ и зла́то./ И прии́дет к вам судо́м,/ и бу́дет Свиде́тель скор на лука́выя, и на прелюбоде́йцы,/ и на клену́щияся и́менем Мои́м во лжу,/ и на лиша́ющия мзды нае́мника, и на наси́льствующия вдови́цы,/ и пха́ющия си́рыя, и на уклоня́ющия суд прише́льца,/ и на не боя́щияся Его́, глаго́лет Госпо́дь Вседержи́тель./ Зане́ Аз Госпо́дь Бог ваш и не изменю́ Себе́./ И вы, сы́нове Иа́ковли, уклони́стеся от зако́на и не сохрани́сте./ Сего́ ра́ди обрати́теся ко Мне, и обращу́ся к вам,/ глаго́лет Госпо́дь Вседержи́тель, и ублажа́т вас вси язы́цы./ И разуме́йте, я́ко Аз Госпо́дь, смотря́яй посреде́ пра́веднаго/ и посреде́ беззако́нника в день он,/ во́ньже сотворю́ снабде́ние лю́бящим Мя./ Позна́йте у́бо и помяни́те зако́н Моисе́ов, раба́ Моего́,/ я́коже запове́да вам в Хори́ве,/ ко всему́ Изра́илю повеле́ние и оправда́ние./ И се Аз послю́ вам Илию́ Фесви́тянина,/ пре́жде да́же не приити́ дню Госпо́дню вели́кому просвеще́нному,/ и́же напра́вит се́рдце отца́ к сы́ну и се́рдце челове́ка ко и́скрен-

нему своему́,/ да не, пришéд, поражу́ зéмлю вскóре,/ глаго́лет Госпóдь Вседержи́тель,/ Бог Святы́й Израи́лев.

Премýдрости Соломóни чтéние (главы́ 4 и 5):

Пра́ведник, а́ще пости́гнет скончáтися, в покóи бу́дет./ Осу́дит же пра́ведник умира́яй живу́щия нечести́выя./ У́зрят бо кончи́ну пра́веднаго и не разуме́ют, что́ совеща́ша о нем,/ я́ко пове́ржет Госпóдь нечести́выя безгла́сны ниц/ и поколéблет их от основáний,/ и до послéдняго исчéзнут в болéзни,/ и пáмять их погúбнет./ Прии́дут бо в помышлéние согрешéний свои́х ужáсни,/ и обличи́т их сопроти́в беззакóния их./ Тогдá стáнет в дерзновéнии мнóзе пра́ведник/ пред лицéм оскорби́вших его́ и отметáющих трудú его́./ Ви́девше же его́, смяту́тся стра́хом мнóгим/ и ужáснутся о преслáвнем спасéнии его́./ Реку́т бо в себé, ка́ющеся,/ и в тесноте́ ду́ха воздóхнут и реку́т:/ сей бе, его́же имéхом нéкогда в посмéх/ и в при́тчу поношéния, безу́мнии,/ житие́ его́ вмени́хом нейстово и кончи́ну его́ безчéстну./ Ка́ко вмени́ся в сынéх Бóжиих,/ и во святы́х жре́бий его́ есть?/ У́бо заблуди́хом от пути́ и́стиннаго,/ и пра́вды свет не облиста́ нам,/ и со́лнце не возси́я нам./ Беззако́нных испóлнихомся стезь и погúбели,/ и ходи́хом стези́ непроходны́,/ пути́ же Госпóдня не разуме́хом.

На литúи стихúры самогла́сны, глас 1. Гéрмана патриáрха:

Что́ тя наречéм, проро́че,/ А́нгела ли? Апóстола ли? Или́ му́ченика?/ А́нгела, зане́ я́ко безплóтен пожúл еси́;/ апóстола, я́ко научúл еси́ язы́ки;/ му́ченика же, я́ко твоя́ глава́ за Христа́ усечéся./ Его́же моли́ помúловати ду́ши на́ша.

Отсéченней главé Предтéчеве пáмять совершáем:/ тогдá у́бо на блю́де источáющи кровь,/ ны́не же в концéх проливáющи исцелéния.

Днесь непреподобноделообрáзная мáти убúйства,/ е́же от беззакóннаго сплетéния своегó всесквéрную дщерь/ над всех пророк богоизя́щна бóльшаго,/ убийственнообрáзным совéтом лукáв-

ствова:/ враждéбному бо И́роду творя́щу пир своегó скверна́го рождества́,/ с кля́твою испроси́ти устрóи/ чудотóчную Богопроповéдника честну́ю главу́,/ éже и соверши́ пребезу́мный,/ жéнскому плясáнию дав ту возмéздие, кля́твенный дар./ Обáче не престá таи́нник Христóва пришéствия/ богомéрзкое смешéние их и по кончи́не обличáти,/ но, обличáя, вопия́ше:/ не подобáет ти, глаго́ля,/ прелюбодéйствовати брáта твоегó Фили́ппа жену́./ О, рождéния пророкоуби́йственна/ и кровéй напóлнена пи́ра!/ Мы же благочестному́дренне/ во усекновéнии Предтéчеве,/ белообразу́юще, прáзднуем,/ я́ко в благонарóчитый день рáдующеся,/ и умóлим сегó благосéрдствовати Трóицу/ от страстéй безчéстия избáвити нас/ и спасти́ ду́ши на́ша.

Глас 4: Рождéние неподóбно/ и пир безсту́днейший И́род соверши́л есть./ Любодéйством бо жéнским услаждáемь/ и нечести́вым женонеи́ствством подстрекáемь,/ отсечé главу́ Предтéчеву,/ но не отсечé язы́ка пророческа,/ обличáющаго безу́мие егó./ Пролия́ кровь непови́нну,/ покры́ти хотя́ грех беззакóнен,/ но ни о сем скры глáса,/ вопию́щаго всем покая́ние./ Он у́бо свеселя́шеся уби́йством,/ мы же спрáзднуем любóвию/ Крести́теля Иоáнна блажéнное заколéние./ Предвари́ бо во а́де,/ жизнь проповéдати су́щим во тьме и сéни смéртней седя́щим,/ свы́ше востóк Христá Бóга на́шего,/ еди́наго Многоми́лостиваго.

Пророка, и му́ченика, и Крести́теля Спáсова,/ приидúте, лю́дие, восхвáлим:/ сей бо во плóти А́нгел сый,/ И́рода изобличи́л есть,/ пребеззакóннаго любодея́ния содéянием осуди́в егó./ И беззакóннаго рáди плясáния/ честна́я глава́ отсекáется,/ су́щим во а́де благовеству́яй из мéртвых воскресéние,/ и мóлится прилéжно Гóсподеви/ спасти́ся душáм на́шим.

Пророка, и му́ченика, и Крести́теля Спáсова,/ приидúте, лю́дие, восхвáлим:/ я́ко бéгая, в пусты́ни водворя́шеся,/ мед ди́вий и акри́ды ядо́ый,/ царя́ беззакóннующа обличи́л есть;/ на́ше же малоду́шие утешáше, глаго́ля:/ покáйтеся, приближи́ бо ся Цáрство Небéсное.

Сла́ва, глас 5. Иоа́нна мона́ха:

Беззако́ннаго дея́ния обличе́ния / убежа́ти И́род умы́слив, / главу́ твою́, Предте́че, / беззако́нней жене́ предаде́ па́костно, / не разуме́ бо ока́янный, облича́я себе́, / на блю́де обноси́ ю. / Но я́ко чистоты́ де́тельный учи́тель / и пока́яния наста́вник спаси́тельный, / моли́ся, Кресте́телю Христо́в, / от страсте́й безче́стия изба́вити нас.

И ны́не, глас то́йже:

Воспо́йте, лю́дие, Ма́тери Бо́га на́шего, воспо́йте: / днесь бо всесве́тлую ду́шу Свою́ / в пречи́стыя дла́ни / из Нея́ воплощшагося без се́мене предае́т, / Его́же и мо́лит непреста́нно / дарова́ти вселе́нней мир и ве́лию ми́лость.

На стихо́вне стихи́ры самогла́сны, глас 2:

Пока́яния пропове́дниче, Иоа́нне Кресте́телю, / отсе́чене бы́вшей твое́й главе́, / зе́млю освяти́л еси́, / зане́ зако́н Бо́жий ве́рным уясни́л еси́ / и беззако́ние потреби́л еси́, / я́ко предстоя́ престо́лу Небе́снаго Царя́ Христа́, / Того́ моли́ поми́ловати ду́ши на́ша.

Стих: Пра́ведник, я́ко фи́никс, процвете́т, / я́ко кедр, и́же в Ливане́, умно́жится.

Зако́на ра́ди Госпо́дня / во главу́ усекнове́н был еси́, / о всесвяты́й Иоа́нне! / Обличи́л еси́ царя́ злочести́ва, беззако́нновавша / дерзнове́нием непоро́чным. / Те́мже дивя́тся тебе́ во́инства а́нгельская, / сла́вят тя ли́цы апо́стол и му́ченик. / Чтим твою́ и мы ле́тнюю па́мять, всесла́вне, / сла́вяще Святу́ю Тро́ицу, / тебе́ венча́вшую, Предте́че блаже́нне.

Стих: Возвесели́тся пра́ведник о Го́споде / и упова́ет на Него́.

И́же от проро́ка проро́к / и бо́лий проро́ков быв, / из чре́ва ма́терня освяще́нный в служе́ние Госпо́дне, / днесь от беззако́нна царя́ в главу́ усекнове́н бысть, / и безче́стно плеса́вшую отрокови́цу, / я́сно и пре́жде усекнове́ния и по усекнове́нии обличи́в, / посрами́ греха́ полк. / И сего́ ра́ди возопие́м: / Кресте́телю Иоа́нне, / я́ко име́я дерзнове́ние, / приле́жно моли́ся о душа́х на́ших.

Сла́ва, глас 8:

Предте́че Спа́сов,/ ты царя́ изобличи́л еси́ беззако́ния не де́лати./ Те́мже игра́ние беззако́нныя жены́/ повину́ И́рода отсещи́ твою́ главу́,/ и сего́ ра́ди от восто́к со́лнца да́же до за́пад хва́льно и́мя твое́./ Дерзнове́ние име́я ко Го́споду,/ приле́жно моли́ спасти́ся душа́м на́шим.

И ны́не, Богоро́дичен: Безневе́стная Де́во:

На благослове́нии хле́бов тропа́рь Предте́чи, два́жды, и Богоро́дице Де́во: еди́ножды, и чте́ние.

Тропа́рь Предте́чи, глас 2:

Па́мять пра́веднаго с похвала́ми,/ тебе́ же довле́ет свиде́тельство Госпо́дне, Предте́че:/ показа́л бо ся еси́ вои́стинну и проро́ков честне́йший,/ я́ко и в струя́х кресити́ти сподо́бился еси́ Проповеданнаго./ Те́мже за и́стину пострада́в, ра́дуяся,/ благовести́л еси́ и су́щим во а́де Бо́га, я́вльшагося пло́тию,/ взе́млюща грех ми́ра/ и пода́ющаго нам ве́лию ми́лость.

НА У́ТРЕНИ

По 1-й стихоло́гии седа́лен, глас 5.

Подо́бен: Собезнача́льное Сло́во:

Ходата́я согла́сно зако́на и благода́ти, ве́рнии, соше́дшеся, восхва́лим:/ я́ко покая́ние нам пропове́да,/ и, И́рода я́ве обличи́в дерзнове́нне, в главу́ свою́ усе́чен бысть,/ и ны́не, со А́нгелы живу́щи, Христу́ мо́лится спасти́ся нам.

Сла́ва, глас 4.

Подо́бен: Яви́лся еси́ днесь:

Све́тлую твою́ па́мять днесь творя́ще,/ Спа́са и Го́спода моли́ти приле́жно Тя мо́лим, Предте́че,/ всем да́ти согреше́ний проще́ние.

И ны́не, Богоро́дичен. Подо́бен:

Те́плое заступле́ние су́щим в беда́х, и Помо́щницу на́шу,/ и к Бо́гу преме́нение, Е́юже тли изба́вихомся,/ Богоро́дицу, ве́рнии, ублажа́ем.

По 2-й стихоло́гии седа́лен, глас 5.

Подо́бен: Собезнача́льное Сло́во:

И́же от ложе́сн проро́ка, я́вльшагося нам,/ и от непло́дове свети́льника вселе́нней, я́сно произше́дша,/ в пе́снех восхва́лим Христо́ва Крести́теля/ и победоно́сна страда́льца Предте́чу Иоа́нна./ Мо́лится бо Го́сподеви поми́ловатися душа́м на́шим.

Сла́ва, глас 4.

Подо́бен: Удиви́ся Ио́сиф:

Ны́не яви́ся нам Спа́сов Крести́тель и весели́т разу́мне помышле́ния ве́рных,/ пусты́ни красота́ и проро́ков печа́ть,/ те́мже Христо́в показа́ся Предте́ча и свиде́тель нело́жен пришествия Того́./ Духо́вными у́бо пе́сньми согла́сно Иоа́нну возопие́м:/ проро́че пропове́дниче и́стины, моли́ся спасти́ся нам.

И ны́не, Богоро́дичен:

Удиви́шася, Чи́стая, вси А́нгелов ли́цы та́инству Твоего́ рожде́ния стра́шному:/ ка́ко, И́же вся содержа́й ма́нием еди́ным, объя́тии Твои́ми, я́ко Челове́к, содержи́тся,/ и прие́млет нача́ло Преве́чный, и млеко́м пита́ется,/ вся́кое дыха́ние пита́яй неизрече́нною бла́гостию!/ И Тя, я́ко вои́стинну Бо́жию Ма́терь, хва́ляще, сла́вят.

По полиеле́и седа́лен, глас 8.

Подо́бен: Свире́лей па́стырских:

Предте́ча, ве́рнии, Крести́тель и А́нгел всех Изба́вителя,/ И́рода обличи́в за беззако́ние Иродиа́дино, умира́ет, во главу́ усе́чен,/ я́ко да и су́щим во а́де со дерзнове́нием благовести́т,/ я́ко Бог схо́дит та́мо плени́ти смерть.

Сла́ва, и ны́не, Богоро́дичен:

Сло́во О́тчее на зе́млю сни́де, и А́нгел све́тел Богоро́дице глаго́лаше:/ ра́дуйся, Благослове́нная, Я́же черто́г еди́на сохра́ньшая,/ зача́тие прие́мши Преве́чнаго Бо́га и Го́спода,/ да от пре́лести, я́ко Бог, спасе́т род челове́ческий.

Степе́нна, 1-й антифо́н 4-го гла́са. Прокі́мен, глас 4: Честна́ пред Го́сподем/ смерть преподо́бных Его́. Стих: Что́ возда́м Го́сподеви о всех, я́же

воздаде́ ми? Вся́кое дыха́ние: Ева́нгелие от Матфе́я, зача́ло 57.

По 50-м псалме́ стихи́ра, глас 6:

Пляса́ учени́ца вселука́ваго диа́вола/ и главу́ твою́, Предте́че, мзду взят./ О, пи́ра, испо́лнена крове́й!/ Лу́чше бе не кля́тися, И́роде беззако́нне, лжи вну́че./ А́ще ли же и кля́лся еси́,/ но не о добре́ кля́лся:/ лу́чше бе солга́вшу жизнь получи́ти,/ не́же и́стинствовавшу главу́ Предте́чеву усе́кнути./ Но мы Кресте́теля, я́ко в рожде́нных жена́ми бо́льша,/ досто́йно чту́ще, ублажа́ем.

Кано́на два, пе́рвый со ирмосо́м на 8. Иоа́нна мона́ха, глас 8.

Песнь 1

Ирмо́с: *Во́ду проше́д, я́ко су́шу,/ и еги́петскаго зла избежа́в,/ израи́льтянин вопия́ше:/ Избави́телю и Бо́гу на́шему пои́м.*

От утро́бы непло́дныя я́вльшася проро́ка/ в ложесна́х Деви́ческих, во чре́ве Носи́мому неизрече́нно,/ свяще́ннаго воспое́м Предте́чу.

Преде́лы естества́ превозше́д, пра́вды собли́л еси́ зако́ны,/ беззако́нное смеше́ние облича́я, не убоя́вся царе́ва суровства́.

Зако́нным моле́ком воспита́вся, законоположе́ние совокупле́ния зако́ннаго,/ я́ко зако́на печа́ть запеча́тствуя,/ сопроти́вился еси́ ме́рзкому прелюбодея́нию.

Богоро́дичен: Чи́ни Тя А́нгел и челове́к, Безневе́стная Ма́ти, восхваля́ют непреста́нно:/ Зижди́теля бо сих я́ко Младе́нца на объя́тиих Твои́х носи́ла еси́.

Други́й кано́н на 6. Кир Андре́я Кри́тскаго, глас то́йже.

Песнь 1

Ирмо́с: *Истря́сшему в мо́ри мучи́тельство фарао́не/ и Израи́ля су́шею наста́вльшему/ пои́м Христу́,/ я́ко просла́вися во ве́ки.*

Пусты́ни кра́сное овча́,/ Заха́риин плод и Елисаве́тино па́че наде́жди прозябе́ние,/ предповелева́ет ве́рным торжествова́ти честну́ю его́ па́мять.

О, рожде́ния, испо́лнена кро́ве! / О, пи́ра ме́рзка! / Уби́йством бо пия́нство И́род раствори́, / трапе́за же его́ скверноуби́йства го́рькаго испо́лнися.

Обличи́вшаго И́рода беззако́ннующа, ве́рнии, / и отсече́ние главы́ претерпе́вша, воспои́м Кресити́теля, / я́ко за ре́вность Бо́жию умерщвле́на.

Богоро́дичен: Неопи́саннаго Бо́га Сло́ва, всего́ все́льшася в Тя, / родила́ еси́, Чи́стая Богороди́тельнице, / сугу́ба Того́, я́ко еди́на су́ща Сы́на, / воплоще́нна из Тебе́ неизрече́нно.

Катава́сия: *Крест начерта́в, Моисе́й:*

Песнь 3

Ирмо́с: *Небе́снаго кру́га Верхотво́рче, Го́споди, / и Це́ркве Зижди́телю, / Ты мене́ утверди́ в любви́ Твое́й, / жела́ний кра́ю, ве́рных утвержде́ние, / Еди́не Человеколю́бче.*

Дре́вних я́ко хода́тай и но́вых, Предте́че, Ева́нгельских проповеда́ний / ты, предста́в, смеше́ние беззако́нное мучи́тельское обличи́л еси́, / сла́вную смерть, ра́дуяся, прия́л еси́.

От ма́тере беззако́нныя преднаучена́ отрокови́ца, / объюроде́вшу пия́нством И́родови рече́: / даждь на блю́де главу́ Иоа́ннову, / ма́тери да пода́м дар возжеле́нен.

Обличе́ния не терпя́ безсту́дный мучи́тель / богоно́снаго твоего́ язы́ка, сла́вне Предте́че, / отрокови́це предае́т, же́нским пляса́нием, честну́ю твою́ страда́льную главу́, преслáвне.

Богоро́дичен: Всели́вся в Де́ву теле́сне, Го́споди, / яви́лся еси́ челове́ком, я́коже подоба́ше ви́дети Тя, / Ю́же и показа́л еси́ я́ко и́стинную Богоро́дицу и ве́рным по́мощь, / Еди́не Человеколю́бче.

Ин

Ирмо́с: *Несть свят, я́ко Госпо́дь, / и несть пра́веден, я́ко Бог наш, / Его́же пое́т вся тварь: / несть пра́веден, па́че, Тебе́, Го́споди.*

Бо́лий не вста́ в рожде́нных жена́ми Иоа́нна, взыва́ше Христо́с И́стина: / во утро́бе бо позна́ созда́ние Созда́вшаго, / пропове́даше ма́терним гла́сом.

Пе́рстом, пе́рвее, показа́в А́гнца/ и язы́ком, второ́е, И́рода обличи́л еси́,/ главо́ю же, тре́тие, источа́еши чудеса́ от зда́нна сосу́да нам.

Рожде́ние сла́вно, Кресте́телю Христо́в, и житие́ твое́ непоро́чно,/ и предъизше́ствие че́стно, и показа́ние стра́нно,/ смерть честна́ и погребе́ние сла́вно.

Богоро́дичен: Бог Сый, Сам Себе́ истощи́л еси́, Единоро́дне,/ да спасе́ши, я́же созда́л еси́,/ и́хже ра́ди вочелове́чился еси́, воплоще́ся от Де́вы,/ и, все мое́ премени́в естество́, приве́л еси́ Твоему́ Роди́телю.

Катава́сия: *Же́зл во о́браз:*

Седа́лен, глас 8.

Подо́бен: Премудрости:

От неплодове́ просия́в судо́м Бо́жиим и у́зы разреши́в языка́ о́тча,/ показа́л еси́ со́лнце, денни́цу озаря́ющее,/ и лю́дем в пусты́ни Зиждите́ля проповеда́л еси́, А́гнца, взе́млющаго ми́ра грехи́./ Те́мже ре́вностию царя́ обличи́л еси́,/ в преслáвную главу́ твою́ усе́чен быв, приснопа́мятне, Иоа́нне всехва́льне,/ моли́ся Христу́ Бо́гу согреше́ний оставле́ние дарова́ти/ пра́зднующим любо́вию святу́ю па́мять твою́.

Сла́ва, и ны́не, Богоро́дичен:

Я́ко Де́ву и еди́ну в жена́х, Тя, без се́мене ро́ждшую Бо́га пло́тию,/ вси ублажа́ем, ро́ди челове́честии:/ огнь бо всели́ся в Тя Божества́,/ и я́ко Младе́нца млеко́м пита́еши Зиждите́ля и Го́спода./ Тем, а́нгельский и челове́ческий род, досто́йно сла́вим пресвято́е рождество́ Твое́/ и согла́сно вопие́м Ти:/ моли́ Христа́ Бо́га согреше́ний оставле́ние дарова́ти/ покланя́ющимся ве́рою пресвято́му рождеству́ Твоему́.

Песнь 4

Ирмо́с: *Ты моя́ кре́пость, Го́споди,/ Ты моя́ и си́ла,/ Ты мой Бог, Ты мое́ ра́дование,/ не оста́вль не́дра О́тча/ и на́шу нищету́ посети́в./ Тем с проро́ком Авваку́мом зову́ Ти:/ си́ле Твое́й сла́ва, Человеколю́бче.*

Не могий терпе́ти обличе́ния де́рзости,/ и́же зако́на томле́нием пови́нный,/ ни де́рзость благоче́стия, и́же сквёрными сластьми́ растле́нный,/ связа́в, блюдя́ше невеще́ственно Го́рним пре́жде конца́ лико́м совокупля́емаго.

Душевре́дным пия́нством и разжже́нием блу́дным поболе́в,/ отда́н окая́нный, отроковицы пляса́нием ножны́м свя́зан,/ уби́йца Проро́ка быва́ет./ Зача́т бо пия́нство блуда́ ма́терь и лю́тое беззако́ние породи́.

Войстинну в тебе́ не солга́ Боже́ственный глас:/ ты бо во проро́цех бо́льший еси́,/ я́ко проро́честву сподо́бился от са́мыя утро́бы в несовершённе телеси́,/ и прореченнаго тобо́ю Бо́га Сло́ва и ви́дев, и крести́в в телеси́.

Богоро́дичен: Ты ве́рных похвала́ еси́, Безневе́стная, Ты Предста́тельница,/ Ты и прибе́жище христиа́н, стена́ и приста́нище:/ к Сы́ну бо Твоему́ мольбы́ но́сиши, Всенепоро́чная,/ и спаса́еши от бед ве́рою и любо́вию Богоро́дицу Чи́стую Тебе́ зна́ющия.

Ин

Ирмо́с: *Из горы́ приосене́нныя, Сло́ве, проро́к,/ еди́ныя Богоро́дицы,/ хотя́ща воплоти́тися богови́дно усмотри́/ и со стра́хом славосло́вяше си́лу Твою́.*

Уяснил еси́ нам Христо́во Ца́рство,/ показа́л еси́ лю́дем пути́ покая́ния/ и И́рода обличи́л еси́ беззако́ннующа,/ вели́кий пропове́дниче, Иоа́нне му́дре.

Не терпя́, Кресги́телю, И́род обличе́ния,/ победи́ся гне́вом, и за́вистию, и го́рестию;/ и соблюда́ше вре́мя рожде́ния,/ в не́же усече́ главу́ твою́, пропове́дниче Христо́в.

Весели́ся, Кресги́телю, да игра́ет дух твой:/ обличаеши бо и та́мо безбо́жнаго И́рода/ и су́щим во а́де пропове́дуеши душа́м, глаго́ля:/ спасе́ние на́ше прибли́жися.

Чуди́тся земля́ твоему́ житию́, Иоа́нне,/ пропове́дует не́бо непра́ведное твое́ заколе́ние,/ и сказу́ет мно́жество добродете́лей твои́х Це́рковь, воспева́ющи.

Богоро́дичен: Роди́вся от Ма́тере, Де́вы Непоро́чныя,/ сохрани́л еси́ чи́сту по рождестве́,/ И́же в мое́ существо́ Весь облёкся, греха́ кроме́.

Катава́сия: *Услы́шах, Го́споди:*

Песнь 5

Ирмо́с: *Вску́ю мя отри́нул еси́/ от лица́ Твоего́, Све́те Незаходи́мый,/ и покры́ла мя есть чужда́я тьма, окая́ннаго?/ Но обрати́ мя, и к све́ту за́поведей Твои́х/ пути́ моя́ напра́ви, молю́ся.*

Ма́терними наважде́ньми це́ну пляса́ния злоде́монскаго/ суро́выя льви́цы суровёйшее исча́дие испроси́,/ ю́же и зве́рие са́ми в пусты́ни почита́ху,/ главу́ Предте́чи и пропове́дника.

О, твои́х неизрече́нных и непости́жных суде́б, Человеколю́бче!/ Я́ко во утро́бе ещё су́ща ма́терни, Ду́ха Свята́го прия́телище бы́вша/ и возраста́ша целому́дрием и чистото́ю сквернавая испляса́ отроковица.

Любе́зно и и́скренно изво́ли беззако́нное сопряже́ние лю́бящему/ к рождественным его́ питиям и проро́че присовокупи́ти уби́йство,/ и ча́шу, испо́лнену святы́х и проро́ческих кровей, сластолю́бием растворити.

Богоро́дичен: Ма́терне дерзнове́ние, е́же к Сы́ну Твоему́ иму́щи, Пречи́стая,/ сро́днаго промышле́ния, е́же о нас, не пре́зри, мо́лимся:/ я́ко Тебе́ и еди́ну, христиа́не, ко Влады́це, очище́ние ми́лостивно предлага́ем.

Ин

Ирмо́с: *От но́щи неве́дения/ богове́дением просвети́вый концы́,/ просвети́ мя у́тром человеколю́бия Твоего́, Го́споди.*

Пусты́нное овча́ и вселе́нней стяжа́ние Предте́ча/ днесь гото́вит духо́вную трапе́зу нам.

Сласте́й раба́ и зако́нов престу́пника, обличи́л еси́, Иоа́нне, И́рода,/ Иродиа́ды го́рькаго рачи́теля.

Иродиа́да пля́шет, Иоа́нн вя́жется и закала́ется./ О, пия́нства И́родова!/ О, несмы́сльства души́ его́!

Богоро́дичен: Ра́дуйся, Божественная Горо́,/ от Нея́же Ка́мень отсече́ся без рук, Пречи́стая,/

усыри́вшися Бо́гу и Сло́ву, Всенепоро́чная, пло́тию.

Катава́сия: ***О, треблаже́нное Дре́во:***

Песнь 6

Ирмо́с: ***Очи́сти мя, Спа́се, / мно́га бо беззако́ния моя́, / и из глубины́ зол возведи́, молю́ся, / к Тебе́ бо возопи́х, и услы́ши мя, / Бо́же спасе́ния моего́.***

О за́поведех зако́на бе́дствуяй, блаже́нне, / обличе́ньми наказу́еши беззако́новавшаго: / не был бо еси́ трость, вра́жиих ве́тров коле́блема дунове́ньми.

Кро́вию закла́ния глава́ ка́плющи твоя́, / принесе́ся блу́дным по́двигом вме́сто мзды, / И́рода облича́ющи и по кончи́не, я́ко естество́ смеси́вша.

В пусты́нях ходя́, власы́ велбу́жи покрыва́ем, / во о́вех у́бо я́ко светосия́нно жил еси́ ца́рски, / во о́вех же, я́ко ца́рску обнося́ красоту́, / над страстьми́ воцари́лся еси́.

Богоро́дичен: Да изба́вимся от лют прегреше́ний моли́твами Твои́ми, Богороди́тельнице Чи́стая, / и да улучи́м, Пресвята́я, Боже́ственное сия́ние / из Тебе́ неизрече́нно воплоще́ннаго Сы́на Бо́жия.

Ин

Ирмо́с: ***Я́коже проро́ка изба́вил еси́ / из глубины́ преиспо́дния, Христе́ Бо́же, / и мене́ от грехо́в мои́х изба́ви, я́ко Человеколю́бец, / и упра́ви живо́т мой, молю́ся.***

Усече́ние честны́я и всехва́льныя твоея́ главы́, Предте́че Христо́в, почита́юще, / сла́вим твою́ приснохва́льную и всеми́рную па́мять, преблаже́нне.

О, скве́рнаго гоще́ния! О, го́рькаго рожде́ния! / О, пия́нства скве́рнаго И́рода беззако́ннаго! / Содержи́м бысть к беззако́нию и облича́ем, / Проро́ка уби́ти поучава́ется.

Пляса́вши но́вая еги́птяныня посреди́ пи́ра скве́рнено, главу́ испроси́, / сея́ обличи́вшую роди́тельницу и И́родову нало́жницу.

Богоро́дичен: И́же ны́не Сын Де́вы, пе́рвее Сын Оте́ч показа́ся, / не ин разумева́ем, от ви́димаго, / а́ще и пребы́сть еди́н во обою́ соверше́н.

Катава́сия: ***Во́днаго зве́ря во утро́бе:***

Конда́к, глас 5:

Предте́чево сла́вное усекнове́ние/ смотре́ние бысть не́кое Божественное,/ да и су́щим во а́де Спа́сово проповесть пришествие./ Да рыда́ет у́бо Ироди́я,/ беззако́нное уби́йство испроси́вши:/ не зако́н бо Бо́жий, ни живы́й век возлюби́,/ но притво́рный, привре́менный.

И́кос:

Рожде́ние И́родово всем яви́ся непреподо́бно,/ егда́ посреди́ пита́ющихся глава́ постя́щагося предложи́ся, я́коже снедь:/ ра́дости совокупи́ся печа́ль, и сме́ху раствори́ся го́рькое рыда́ние,/ я́ко главу́ Кресте́телеву на блю́де нося́, пред все́ми вни́де, я́коже рече́, отроковица./ И кля́твы ра́ди рыда́ние нападе́ на вся возлежа́щия тогда́ с царе́м:/ не бо обвесели́ о́нех, ниже́ И́рода самого́./ Рече́ бо: оскорбе́ша печа́лию не и́стинною,/ но притво́рною, привре́менною.

Песнь 7

Ирмо́с: ***Бо́жия снизхожде́ния/ огнь устыде́ся в Вавило́не иногда́,/ сего́ ра́ди о́троцы в пещи́, ра́дованною ного́ю,/ я́ко во цве́тнице, лику́юще, пояху:/ благослове́н еси́, Бо́же оте́ц на́ших.***

Блу́дным жела́нием, лю́тым же пия́нством вооружен,/ приразився, разсе́деся, к воздержа́ния столпу́ непрекло́нному/ и целому́дрия ко гра́ду неразруши́мому, Христо́ву Кресте́телю, И́род беззако́нный.

Не ужасе́ся, Предте́че, не устыде́ся, не ослабе́ науче́ная диа́волом,/ твою́ принося́щи честну́ю главу́ безсты́дно на блю́де,/ наваждением ма́терним прельсти́вши ум.

Я́ко свети́льник, просия́л еси́, предпосла́вся же, я́ко А́нгел;/ я́ко Проро́к, проповедуеши А́гнца Бо́жия, я́вльшагося Христа́;/ я́ко му́ченик, мече́м во главу́ усе́клся еси́,/ предвозвеща́я Того́ и су́щим во а́де ме́ртвым.

Богоро́дичен: Изба́вльшеся рождество́м Твои́м осуждения дре́вняго паде́ния,/ явле́нную вину́ свобожде́ния, Тя, Ма́ти Де́во, с Сы́ном Твои́м,/ да́вшим изба́ву о нас Себе́, при́сно сла́вим.

Ин

Ирмо́с: ***В нача́ле зе́млю основа́вый / и Небеса́ сло́вом утверди́вый, / благослове́н еси́ во ве́ки, Го́споди, Бо́же оте́ц на́ших.***

Зако́н Бо́жий пропове́дуя, Иоа́нн / злочести́ваго не убоя́ся И́рода беззако́ннующаго уцелому́дрити: / огнь бо бе в нем греха́ его́.

О, главы́, я́сно законополага́ющия и от земли́ И́роду провозглаша́ющия: / не досто́ит тебе́ беззако́ннующу багряни́цу носи́ти, / я́ко мучи́тельскую оде́жду.

Ору́жии сквёрными беззако́нный И́род вооружи́вся, / с кля́твою исполня́ше беззако́ние, / гоще́ния пия́нство име́я та́мо, сво́инствующее тому́.

Богоро́дичен: Безпло́тен сый — непрело́жно воплоти́ся; / Безле́тен сый — во вре́мени позна́ся от Де́вы, / всех Зижди́тель, несме́сно пребы́в, я́коже бе, и быв, я́коже не бе.

Катава́сия: *Безу́мное веле́ние:*

Песнь 8

Ирмо́с: *Седмери́цею пещь / халде́йский мучи́тель / Богочести́вым неистовно разжже́, / си́лою же лу́чшею спасе́ны, сия́ ви́дев, / Творцу́ и Изба́вителю вопия́ше: / о́троцы, благослови́те, / священ́нницы, воспо́йте, / лю́дие, превозноси́те во вся ве́ки.*

Предтеки́й рождество́ Твое́ и Божественное страда́ние, / в преиспо́дних мечем быва́ет проро́к и ве́стник та́мошняго пришествия Твоего́, / я́ко глас Сло́ва Иоа́нн взыва́я: / ме́ртвии, — Животода́вца, слепи́и, — Светода́вца, / плене́ннии, — Изба́вителя Христа́ превозноси́те во вся ве́ки.

Деви́ческаго рождества́ предте́к от непло́дове, / ны́не во́льнаго вся Созда́вшаго бысть распя́тия предше́ственник, / усекнове́нием главны́м су́щим во а́де зовы́й: / о́троцы, благослови́те, священ́нницы, воспо́йте, / лю́дие, превозноси́те во вся ве́ки.

Главе́ твое́й от телесе́ отъя́те бы́вши, Предте́че, / твое́ю пло́тию душа́ владя́щая от сея́ раздели́ся, / но Божество́ от пло́ти Еммануи́ла не разлучи́ся отсю́ду, / и кость не сокруши́ся Бо́га и Влады́ки. / Те́мже превозно́сим Его́ во ве́ки вся.

Богоро́дичен: Господородѝтельнице Пречѝстая, душѝ моея́ я́звы и гное́ния / мѝлостивною мольбо́ю Твое́ю, Де́во, очѝсти и па́дша возста́ви. / Спаси́ мя, Всенепоро́чная, блу́днаго, спаси́: / Ты бо ми еси́ Предста́тельница и заступле́ние, / еди́на Чѝстая и Благослове́нная во вся ве́ки.

Ин

Ирмо́с: ***На горе́ свяще́й просла́вльшася / и в купине́ огне́м Присноде́вы Моисе́ови та́йну я́вльшаго, / Го́спода по́йте / и превозноси́те во вся ве́ки.***

Пропове́давый Христо́во прише́ствие су́щим во а́де, / ве́рою возвеща́я, боле́зни реша́яй прихо́дит Госпо́дь сла́вы, / Его́же превозно́сим во вся ве́ки.

В темни́це тя затвори́ Ѝрод, Иоа́нне, второ́го Илию́, / и, желе́зными у́зы связа́в, уби́, / покая́ния и Ца́рствия ве́рнаго священнопропове́дника.

О, трапе́зы, кро́ве испо́лненныя! / О, сне́дей, уби́йством растворе́нных! / О, пи́ра, испо́лнена су́етства! / О, безчелове́чия и скверноуби́йства Ѝрода беззако́ннаго!

Богоро́дичен: Горе́ весь и до́ле весь, Сло́ве, в не́дрех О́тчих и Ма́тере Твоея́, / весь Бог и весь естество́м Челове́к, / еди́н Ипоста́сию и суго́уб естество́м еси́, Мѝлостиве.

Катава́сия: ***Благослови́те, о́троцы:***

Песнь 9

Ирмо́с: ***Устраши́ся всяк слух / неизрече́нна Бо́жия снизхожде́ния, / я́ко Вы́шний во́лею сни́де да́же и до пло́ти, / от девѝческаго чре́ва быв Челове́к. / Те́мже Пречѝстую Богоро́дицу, ве́рнии, велича́ем.***

Устраши́ся полк лука́вый и сего́ предста́тель диа́вол / богосло́внаго твоего́, Проро́че, язы́ка, Христа́ пропове́давшаго, / и отроковѝцею скве́рною Ѝрода повину́ главу́ усещи́ твою́, / но мы тя, Крести́теля, велича́ем.

Удо́ль у́бо естества́ смире́на возвы́сися, и холм смири́ся сме́ртныя гордыни, / глас бо вопию́щаго воззва́ в пусты́нях све́та, во а́довых жили́щах: / врата́ возми́теся, Царь бо всех вни́дет.

Трепе́щут стра́сти челове́ческия и стра́хом отбега́ют де́мони, / осене́нием от Бо́га тебе́ да́нныя

благода́ти./ Но от обои́х искуше́ний ста́до твое́ изба́ви, Госпо́день Предте́че,/ ве́рою тя при́сно велича́ющее.

Богоро́дичен: Напрязи́, и успева́й, и ца́рствуй, Сы́не Богома́тере,/ исма́ильтеския лю́ди покоря́я, борю́щия нас,/ во́инству побе́ды да́руя на ва́рвары враги́/ мольба́ми ро́ждшия Тя, Сло́ве Бо́жий.

Ин

Ирмо́с: *Проявле́нное на горе́ законополо́жнику во огни́ и купине́/ рождество́ Присноде́вы/ в на́ше, ве́рных, спасе́ние/ пе́сньми немо́лчными велича́ем.*

Па́ки Иезаве́ль лику́ет на Илию́,/ па́ки еги́птяныня Ио́сифа и́щет,/ Проро́ка же и Кресги́теля Спа́сова —/ ны́не я́вльшаяся Иродиа́да сквернава́я.

Во главу́ усе́чен быв, Иоа́нне, от И́рода,/ су́щим в а́де душа́м посла́лся еси́/ проповеда́ти Грядущаго и тех спасти́ всех,/ пре́жде сконча́вшихся ве́рных от Ада́ма.

Свети́льник Све́та и глас Сло́ва сый, проповедник А́гнца Бо́жия,/ пусты́нное овча́, Иоа́нне, честны́й му́чениче Госпо́день,/ моли́ спасти́ся пою́щим тя.

Богоро́дичен: Еди́на в жена́х по рождестве́ яви́лася еси́ Де́ва,/ еди́на в жена́х Ты Богороди́тельница показа́лася еси́,/ еди́на разреши́ла еси́ от боле́зни Е́ву/ и перворо́дную изсуши́ла еси́ кля́тву.

Катава́сия: *Та́ин еси́, Богоро́дице, рай:*

Свети́лен.

Подо́бен: Ученико́м зря́щим:

Во проро́цех бо́льша позна́на и апо́стол предъизбра́нна бы́вша,/ пе́сньми похва́льными венча́ем Предте́чу благода́ти:/ во главу́ бо усе́чен бысть зако́на ра́ди Госпо́дня.

Сла́ва:

Скве́рный И́род/ чистоты́ сади́телю, тебе́, Кресги́телю Спа́сов,/ главу́ усече́ льсти́вне,/ обличе́ний же твоего́ язы́ка посещи́ ника́коже возмо́же.

И ны́не, Богоро́дичен:

Я́же кля́тву мирску́ю Боже́ственным рождество́м Твои́м, Чи́стая, потре́бльши,/ ста́до, Тебе́ моля́щееся ве́рно, от вся́ких бед изба́ви/ моли́твами Твои́ми Отроковице́.

На хвали́тех стихи́ры на 4, глас 8.

Подо́бен: О, преслáвнаго чудесе́:

О, преслáвнаго чудесе́!/ Свяще́нную главу́ и А́нгелом гове́йную/ нечи́стая блудни́ца ноша́ше, отрокови́ца,/ обличи́вшую дея́ние беззако́нно,/ прелюбоде́йце ма́тери принесе́./ О, неизрече́ннаго твоего́ терпе́ния, Человеколю́бче!/ И́мже, Христе́, спаси́ ду́ши на́ша,/ я́ко еди́н Благоутро́бен.

О, И́родова окамене́ния!/ Обезче́стивый Бо́га зако́нными преступле́ньми,/ кля́твы соблюде́нием ле́стне лицеме́рствует/ и к прелюбодея́нию уби́йство прилага́ет,/ се́товати творя́йся./ О, неизглаго́ланнаго Твоего́ милосе́рдия, Влады́ко!/ И́мже, Христе́, спаси́ ду́ши на́ша,/ я́ко еди́н Благоутро́бен.

О, па́че ума́ удивле́ния!/ Проро́ков печа́ть, земны́й А́нгел/ блу́дному пляса́нию показу́ется цена́,/ богосло́вный язы́к,/ предпосыла́ется и су́щим во а́де/ Христо́в провозве́стник./ О, несказа́ннаго Твоего́ промышле́ния, Влады́ко!/ И́мже, Христе́, спаси́ ду́ши на́ша,/ я́ко еди́н Благоутро́бен.

Сла́ва, глас 6:

Па́ки Ироди́я бе́сится,/ па́ки смуща́ется./ О, пляса́ния льсти́вна и пи́ра с ле́стию!/ Крести́тель усека́шеся,/ и И́род смуща́шеся./ Моли́твами, Го́споди, Твоего́ Предте́чи/ мир пода́ждь душа́м на́шим.

И ны́не, Богоро́дичен, глас то́йже:

Богоро́дице, Ты еси́ лоза́ и́стинная,/ возрасти́вшая нам Плод живота́,/ Тебе́ мо́лимся:/ моли́ся, Влады́чице, со святы́ми апо́столы/ поми́ловати ду́ши на́ша.

Славосло́вие вели́кое.

По трисвято́м тропа́рь Предте́чи. Сла́ва, и ны́не: Вся, па́че смы́сла: Ектений и отпу́ст. И дае́тся святы́й еле́й бра́тии от

кандúла святáго Предтéчи. И час 1-й. На 1-м часé тропáрь и кондáк Предтéчи. И конéчный отпýст.

НА ЛИТУРГИ́И

Блажéнны от канóна 1-го, песнь 3-я, на 4, и 2-го 6-я, на 4. Прокúмен, глас 7: Возвеселúтся прáведник о Гóсподе/ и уповáет на Негó. Стих: Услы́ши, Бóже, глас мой, внегдá молúти ми ся к Тебé. Апóстол Дея́ний, зачáло 33. Аллилýия, глас 4: Прáведник, я́ко фúникс, процветéт, я́ко кедр, и́же в Ливáне, умнóжится. Стих: Насажде́ни в домý Госпóдни во двóрех дóму Бóга нáшего процветýт. Евáнгелие от Мáрка, зачáло 24. Причáстен: В пáмять вéчную бýдет прáведник: На трапéзе утешéние брáтии, кромé сы́ра, и яи́ц, и ры́бы. Ядúм же двáжды днем, áще средá илú пятóк.

Вéдомо же бýди, я́ко áще случúтся прáздник сей в *зри* Недéлю, предваря́ет вся слýжба воскрéсна на вечéрни, и на ýтрени, и на Литургúи.

Зри пóстнаго сегó устáва на усекновéние честны́я главы́ Предтéчевы, дрéвними святы́ми отцы́ в сей день завещáннаго. Суть ýбо нéцыи предаю́т, кáчеству бы́ти тогдá снéдей, а не постý. О том бо не возмогóхом ничтóже обрестú напúсано в разлúчных тúпицех, но пáче достóит в той день вся́ко воздержáтися постóм пострадáвшаго рáдн за и́стину Пророка и проповéдавшаго во áде Гóспода. Разрешéнию же бы́ти тóчию на древяно́е мáсло, и прóчая от разлúчных овóщнаго плодá, и по мéре единóй чáшице винá в слáву Бóжию, трудá рáди бдéннаго, вся́ко бо достóит нам в той день сéтованием уны́лым бы́ти, а не чревоугождéние имéти воздержáтельнаго рáди житúя святáго и сквернoубúйственнаго кровопролúтия егó от Ирода. Понéже усéчена бысть главá Предтéчева на пирý плясáнием блýдныя плясáвицы, и чревоугóдием, и разлúчных живóтных заклáнием, и кровопролúтием, нам же ни единáго от таковы́х живóтных, из нúхже кровь изливáется, но нижé рыб (кровь бо имéют, áще и в водé жúтельствуют, и от тварéй живóтных суть), подобáет вкушáти, да не сообщницы явúмся Ирóдову чревоугóдию. Кáко бо Крести́телево честнóе усекновéние почтúти восхóщем? Мя́со ли хóщем я́сти илú от ины́х разлúчных брáшен многоцéнных? А он живя́ше в пусты́ни безвóдней и безтрáвней, ни хлéба ядя́ше, ни трапéзы имя́ше. Винó ли пиéм? А он никогдáже пия́ше винá, ни инáго питúя мирскáго. Ни в храмех живя́ше, но под кáмением вкопáвся живя́ше. Стол, трапéза и одр емý бя́ше земля́, рáзве рáди нýжды естéственныя единóю днем вкушáше акрúды и мед дúвий. Чáша же емý пригóрщи бя́ше, а питúе — из кáмене текýщая водá. Тéмже, брáтие, усéрдно почтúм день сей молúтвою и постóм в целомýдрии. Отбежúм пия́нственнаго сегó злáго нрáва. Áще бо кто невéрствием одержúм бýдет и узакóнен-

наго сего́ многоразсуди́тельнаго повеле́ния не сохрани́т, таковы́й зле па́губныя напа́сти постра́ждет. Пра́во содержа́щих же по́двиг сей, Го́споди, благослови́, упра́ви моли́твами свята́го Предте́чи.

Моли́тва

Кресте́телю Христо́в, проповѣ́дниче покаа́ния, ка́ющагося не пре́зри мене́, но, совокупля́яся с во́и Небе́сными, моли́ся ко Влады́це за мене́, недосто́йнаго, уны́лаго, немощна́го и печа́льнаго, во мно́гия бе́ды впа́дшаго, утружде́ннаго бу́рными по́мыслы ума́ моего́. Аз бо есмь верте́п злых дел, отню́дь не име́яй конца́ грехо́вному обы́чаю, пригвожде́н бо есть ум мой земны́м вещем. Что сотворю́, не вем, и к кому́ прибе́гну, да спасе́на бу́дет душа́ моя́, то́кмо к тебе́, святы́й Иоа́нне, благода́ти тезоимени́те, я́ко тя пред Го́сподем, по Богоро́дице, вем бо́льша бы́ти рожде́нных всех: ты бо сподо́бился еси́ косну́тися верху́ Царя́ Христа́, взе́млющаго грехи́ ми́ра, А́гнца Бо́жия. Его́же моли́ за гре́шную мою́ ду́шу, да поне́ отны́не, в пе́рвыйнадеся́ть час, понесу́ тяготу́ благу́ю и прииму́ мзду с после́дними. Ей, Кресте́телю Христо́в, честны́й Предте́че, кра́йний проро́че, пе́рвый во благода́ти му́чениче, по́стников и пусты́нников наста́вниче, чистоты́ учи́телю и бли́жний дру́же Христо́в, тя молю́, к тебе́ прибега́ю, не отри́ни мене́ от твоего́ заступле́ния, но возста́ви мя, па́дшагося мно́гими грехи́, обнови́ ду́шу мою́ покаа́нием, я́ко вторы́м креще́нием, поне́же обои́х нача́льник еси́, креще́нием омыва́яй грех, покаа́ние же проповѣ́дуяй во очище́ние коего́ждо от дел сквѣ́рных; очи́сти у́бо мя, грехми́ осквернѣ́ннаго, и пону́ди вни́ти, а́може ничто́же сквѣ́рно вхо́дит, в Ца́рствие Небе́сное. Ами́нь.

Усекновение главы Пророка, Предтечи и Крестителя Господня Иоанна. О мученической кончине святого Иоанна Крестителя в 32 году по Рождестве Христовом повествуют Евангелисты Матфей (Мф. 14, 1—12) и Марк (Мк. 6, 14—29).

После Крещения Господня святой Иоанн Креститель был заключен в темницу Иродом Антипой, четвертовластником, правителем Галилеи. (После смерти Ирода Великого римляне разделили территорию Палестины на четыре части и в каждой части поставили правителем своего ставленника. Ирод Антипа получил от императора Августа в управление Галилею.) Пророк Божий открыто обличал Ирода за то, что, оставив законную жену, дочь аравийского

царя Арефы, он беззаконно сожительствовал с Иродиадой, женой своего брата Филиппа (Лк. 3, 19, 20). В день своего рождения Ирод устроил пир вельможам, старейшинам и тысяченачальникам. Дочь Иродиады Саломия плясала перед гостями и угодила Ироду. В благодарность девице он поклялся дать все, чего она ни попросит, даже до половины своего царства. Скверная танцовщица по совету своей злобной матери Иродиады просила дать ей тотчас же на блюде голову Иоанна Крестителя. Ирод опечалился. Он боялся гнева Божия за убийство пророка, которого сам раньше слушался. Боялся он и народа, который любил святого Предтечу. Но из-за гостей и неосторожной клятвы он повелел отрубить голову святому Иоанну и отдать Саломии. По преданию, уста мертвой главы проповедника покаяния еще раз открылись и произнесли: «Ирод, не должно тебе иметь жену Филиппа, брата твоего». Саломия взяла блюдо с главой святого Иоанна и отнесла своей матери. Неистовая Иродиада исколола язык пророка иглой и закопала его святую главу в нечистом месте. Но благочестивая Иоанна, жена домоправителя Иродова Хузы, погребла святую голову Иоанна Крестителя в глиняном сосуде на горе Елеонской, где у Ирода был собственный участок земли (обретение честной главы празднуется 24 февраля). Святое тело Иоанна Крестителя взяли в ту же ночь его ученики и погребли в Севастии, там, где совершилось злодеяние. После убийства святого Иоанна Крестителя Ирод продолжал править еще некоторое время. Понтий Пилат, правитель Иудеи, посылал к нему связанного Иисуса Христа, над Которым он насмеялся (Лк. 23, 7—12).

Суд Божий совершился над Иродом, Иродиадой и Саломией еще при их земной жизни. Саломия, переходя зимой реку Сикорис, провалилась под лед. Лед сдавил ее так, что она висела телом в воде, а голова ее находилась надо льдом. Подобно тому, как она некогда плясала ногами по земле, теперь она, словно пляшущая, производила беспомощные движения в ледяной воде. Так она висела до тех пор; пока острый лед не перерезал ее шеи. Труп ее не был найден, а голову принесли Ироду с Иродиадой, как некогда принесли им главу святого Иоанна Предтечи. Аравийский царь Арефа в отмщение за бесчестие своей дочери двинул войско против Ирода. Потерпев поражение, Ирод подвергся гневу римского императора Кая Калигулы (37—41) и был вместе с Иродиадой сослан в заточение в Галлию, а потом в Испанию. Там они были поглощены землей.

В память усекновения главы святого Иоанна Крестителя Церковью установлен праздник и строгий пост как выражение скорби христиан о насильственной смерти великого Пророка. В этот день Церковь совершает поминовение воинов, на поле брани убиенных, установленное в 1769 году во время войны России с Турцией и Польшей.

МЕ́СЯЦА А́ВГУСТА В 30-й ДЕНЬ

И́же во святы́х оте́ц на́ших Патриа́рхов Константи́ня гра́да Алекса́ндра, Иоа́нна и Па́вла Но́ваго

ВЕ́ЧЕР

На Го́споди, воззва́х: стихи́ры Предте́чи 3 и святы́х 3.

Стихи́ры Предте́чи, глас 4.

Подо́бен: Зва́нный свы́ше:

И́же Ве́тхаго и Но́ваго Боже́ственный ходата́й,/ проро́к и Предте́ча,/ А́нгел во пло́ти, беззако́ния обличи́тель,/ неплодны́я прозябе́ние утро́бы,/ уста́ огнедохнове́нная,/ И́рода обличи́л еси́, беззако́нная де́юща./ И́же не терпя́ обличе́ния,/ отсещи́ главу́ твою́ повелева́ет,/ и принесе́ся, я́коже снедь воздержа́ния,/ Боже́ственное наслажде́ние на блю́де,/ мно́жае облича́я прелюбы́ де́ющаго.

От беззако́нныя ма́тере нава́ждена,/ дщи беззако́нная/ твою́ пресла́вную и А́нгелом гове́йную про́сит главу́,/ обличе́ния бо сея́ не терпя́ше./ Те́мже на блю́де сию́ принесши/ и нога́ми вку́пе игра́ющи,/ ядущих весе́лие в плач обрати́,/ но мно́жае обличаеши блу́дную ме́рзость, блаже́нне./ Христа́ моли́ спасти́ся душа́м на́шим.

Объюро́ден пия́нством, И́род/ любодея́нием украда́ется,/ плеса́нными гла́сы,/ и к кля́тве непра́ведней содева́ет уби́йство твое́,/ пра́ведна проро́ка, сла́вне./ Но твоя́ смерть пре́жде уме́ршим/ я́ве безсме́ртие возвести́,/ и́бо бысть и су́щим во а́де

проповéдник и предвéстник,/ пришéствие спасúтельное провозвещáя/ Христá Бóга нáшего./ Егóже молú спастú и просветúти дýши нáша.

Úны стихúры святы́х, глас 1.

Подóбен: Всехвáльнии мýченицы:

Всеблажéнне Алексáндре,/ пáстырь Цéркве был есú,/ Православúя побóрник,/ Áриеву éресь низложúв мýдре,/ молúтвами твоúми, премýдре,/ и сегó дýшу отмéтнути зле помолúлся есú/ в мéрзких мéстех, слáвне./ Сегó рáди согláсно тя почитáем.

Иоáнне чéстне,/ плóти тлéние возненавúдел есú,/ воздержáнием и вéрою, бдéнием же и исповéданием,/ Áнгел земны́й обрéлся есú и Небéсный человéк./ Христá молú даровáти душáм нáшим/ вéлию мúлость.

Пáвла Божéственным учéнием,/ мýдре, воúстинну повинýлся есú,/ и я́ко на трéтие востéкл есú Нéбо, слáвне,/ добродéтелей на высотý,/ и услы́шал есú глаго́лы неизречéнны/ и Божéственны Дýха, Пáвле блажéнне,/ православ́ных степéнь недвúжима./ Спáса нам молúтвами твоúми мúлостива сотворú.

Слáва, глас 6:

Пáки Иродúя бéсится,/ пáки смущáется./ О, плясáния льстúвна и пúра с лéстию!/ Крестúтель усекáшеся,/ и Úрод смущáшеся./ Молúтвами, Гóсподи, Твоегó Предтéчи/ мир подáждь душáм нáшим.

И ны́не, Богоро́дичен илú Крестобогоро́дичен.

Подóбен: Триднéвен:

Вúдящи Тя распинáема, Христé,/ Тебé Рóждшая вопия́ше:/ чтó стрáнное éже вúжу тáинство, Сы́не Мой?/ Кáко на Дрéве умирáеши,/ плóтию повéшен, жúзни Подáтелю?

На стихóвне стихúры Октóиха.

Слáва, глас 4:

Рождéние неподóбно/ и пир безстýднейший Úрод совершúл есть./ Любодéйством бо жéнским услаждáемь/ и нечестúвым женонеúстовством подстрекáемь,/ отсечé главý Предтéчеву,/ но не отсечé язы́ка пророческа,/ обличáющаго безýмие

его́. / Пролия́ кровь непови́нну, / покры́ти хотя́ грех беззако́нен, / но ни о сем скры гла́са, / вопию́щаго всем покая́ние. / Он у́бо свеселя́шеся уби́йством, / мы же спра́зднуем любо́вию / Крести́теля Иоа́нна блаже́нное заколе́ние. / Предвари́ бо во а́де, / жизнь проповеда́ти су́щим во тьме и се́ни сме́ртней седя́щим, / свы́ше восто́к Христа́ Бо́га на́шего, / еди́наго Многоми́лостиваго.

И ны́не, Богоро́дичен или́ Крестобогоро́дичен.

Подо́бен: Я́ко до́бля:

А́гнца и Па́стыря Тя на Дре́ве я́ко ви́де / А́гница ро́ждшая, рыда́ше / и ма́терски Ти веща́ше: / Сы́не возжеле́нне, / ка́ко на дре́ве Кре́стнем пове́шен еси́, Долготерпели́ве? / Ка́ко ру́це и но́зе Твои́, Сло́ве, / пригвозди́шася от беззако́нных / и кровь Твою́ излия́л еси́, Влады́ко?

Тропа́рь, глас 4:

Па́мять пра́веднаго с похвала́ми, / тебе́ же довле́ет свиде́тельство Госпо́дне, Предте́че: / показа́л бо ся еси́ войстинну и проро́ков честне́йший, / я́ко и в струя́х кресити́ти сподо́бился еси́ Проповеда́ннаго. / Те́мже за и́стину пострада́в, ра́дуяся, / благовести́л еси́ и су́щим во а́де Бо́га, я́вльшагося пло́тию, / взе́млющаго грех ми́ра / и подаю́щаго нам ве́лию ми́лость.

Сла́ва, святы́х, глас то́йже:

Бо́же оте́ц на́ших, / творя́й при́сно с на́ми по Твое́й кро́тости, / не отста́ви ми́лость Твою́ от нас, / но моли́твами их / в ми́ре упра́ви живо́т наш.

НА У́ТРЕНИ

Кано́н Окто́иха еди́н, и Предте́чи на 4, вчера́шний, и святы́х на 4, глас 8.

Песнь 1

Ирмо́с: *Пои́м Го́сподеви, / прове́дшему лю́ди Своя́ сквозе́ Чермно́е мо́ре, / я́ко Еди́н сла́вно прослави́ся.*

Трисве́тлая оте́ц днесь возси́я заря́, всесла́вная па́мять,/ е́яже ве́рно наслади́вшеся, лику́ем.

Разори́л еси́, святи́телю, еретико́в утвержде́ния благочести́вым дерзнове́нием,/ пропове́дав Тро́ицу, Алекса́ндре.

Трость — твой язы́к, богопи́санно соверши́в Ду́ха благода́ть,/ о́тче Иоа́нне, ве́ру уясни́.

Па́вла чу́днаго причасти́вся зва́нию, блаже́нне,/ о́наго яви́лся еси́ о́браз добродете́телей неизме́нен.

Богоро́дичен: Пое́м Го́сподеви,/ из Де́вы благоизво́лившему воплоти́тися без се́мене/ за на́ше спасе́ние и избавле́ние.

Песнь 3

Ирмо́с: *Ты еси́ утвержде́ние/ притека́ющих к Тебе́, Го́споди,/ Ты еси́ Свет омраче́нных,/ и пое́т Тя дух мой.*

Изря́дно упа́сл еси́ Влады́ки твоего́ ста́до,/ те́мже я́ко святи́теля ве́чно тя сла́вит, Алекса́ндре.

Во́ды спаси́тельныя язы́ком твои́м источи́л еси́,/ благоче́стна уче́ния ста́ду, Иоа́нне блаже́нне.

Па́вле всеблаже́нне, избра́ния Христо́ва был еси́ сосу́д све́тел,/ зва́нием же и житие́м я́ве подо́бие.

Богоро́дичен: Тя вси и́мамы прибе́жище и сте́ну на́шу, христиа́не,/ Тя славосло́вим немо́лчно, Безневе́стная.

Конда́к, святы́х, глас 8:

Христо́вою любо́вию распала́еми, сла́внии,/ и я́рем Его́ прие́мшии — Крест Честны́й,/ подража́тели Того́ жития́ яви́стеся/ и Божественныя сла́вы Его́ причастницы бы́сте,/ Алекса́ндре Богому́дре со Иоа́нном чу́дным и Па́влом сла́вным./ Те́мже, Престо́лу Его́ предстоя́ще,/ приле́жно моли́теся за ду́ши на́ша.

И седа́лен Предте́чи.
Сла́ва, святы́х, глас 4.

Подо́бен: Ско́ро предвари́:

Отце́в трисве́тлая свеща́ возсия́,/ ве́рных составле́ния просвеща́ющая при́сно к Божественному позна́нию,/ разоря́ющи безбо́жных нече́стие все,/ уче́нием прему́дрости посрамля́юще вку́пе,/ Алекса́ндр и Иоа́нн, с ни́миже и Па́вел сла́вный.

И ны́не, Богоро́дичен:

Де́во Всенепоро́чная, Я́же пресу́щнаго Бо́га ро́ждшая,/ со Безпло́тными Того́ непреста́нно моли́/ оставле́ние прегреше́ний и исправле́ние жития́ да́ти нам пре́жде конца́,/ ве́рою и любо́вию пою́щим Тя по до́лгу, еди́на Всепе́тая.

Крестобогоро́дичен:

Де́во Пренепоро́чная, Ма́ти Христа́ Бо́га,/ ору́жие про́йде Твою́ пресвяту́ю ду́шу,/ егда́ распина́ема ви́дела еси́ во́лею Сы́на и Бо́га Твоего́./ Его́же, Благослове́нная, моля́щи не преста́й/ проще́ние прегреше́ний нам дарова́ти.

Песнь 4

Ирмо́с: ***Услы́шах, Го́споди,/ смотре́ния Твоего́ та́инство,/ разуме́х дела́ Твоя́/ и просла́вих Твое́ Божество́.***

Во сма́дне ме́сте отве́ргл еси́ по подо́бию Иу́ды преда́теля Христо́ва/ с язы́чным вку́пе тече́нием, по достоя́нию, о блаже́нне Алекса́ндре.

Я́ко ма́слина плодови́та, в дому́ Бо́жии стоя́,/ ве́рующия вонь приве́л еси́, Иоа́нне, плод зрел.

Смире́ния крыло́ма вра́жия се́ти избе́гл еси́,/ те́мже, преподо́бне, возвыша́емь,/ Небе́сный граждани́н, Па́вле, был еси́.

Богоро́дичен: Де́ву воспое́м, по Рождестве́ Де́ву пребы́вшую,/ я́ко ро́ждшую Христа́ Бо́га, от ле́сти мир изба́вльшаго.

Песнь 5

Ирмо́с: ***У́тренююще, вопие́м Ти:/ Го́споди, спаси́ ны,/ Ты бо еси́ Бог наш,/ ра́зве Тебе́, ино́го не ве́мы.***

Митрофа́нов престо́л, Алекса́ндре, украша́я,/ и пре́жде престо́ла просия́л еси́ во учи́ениих святи́тельских.

А́ще и во смире́нии, о́тче, пожи́л еси́,/ чу́ден яви́лся еси́ в Нике́и богослове́сными уче́нии.

Слове́с твои́х благода́ть утвержда́ет Це́рковь,/ столп тя, Иоа́нне, Правосла́вия позна́вши.

Богоро́дичен: Де́ву по рождестве́ пое́м Тя, Богоро́дице:/ Ты бо Бо́га Сло́ва пло́тию ми́рови родила́ еси́.

Песнь 6

Ирмо́с: ***Ри́зу мне пода́ждь све́тлу, / одея́йся све́том, я́ко ри́зою, / Многоми́лостиве Христе́ Бо́же наш.***

Му́жески по Христо́ве побора́я Це́ркви, / простре́ли́л еси́ моли́твенными, о́тче, стрела́ми / преда́теля Христо́ва А́рия, сла́вне.

Я́ко лоза́ виногра́да жи́зни, Иоа́нне сла́вне, / мног возрасти́л еси́ Влады́це твоему́ плод, всеблаже́нне.

Бежа́ти изво́лил еси́ благоче́стно от Ца́рскаго гра́да, / ико́ннаго поклоне́ния отмета́ющася беззако́нно, Па́вле всече́стне.

Богоро́дичен: Я́же еди́на сло́вом пло́тию Сло́ва ро́ждши, / изба́ви, мо́лимся, от се́ти вра́жия ду́ши на́ша.

Конда́к, глас 4.

Подо́бен: Яви́лся еси́ днесь:

Ирод, Предте́че, беззако́нновав, / жене́ пода́е главу́ твою́ честну́ю, / е́йже покланя́ющеся, весели́мся; / Ироди́я же пла́чет и рыда́ет, / и И́род, и пляса́вшая.

И́кос:

Угото́вимся, бра́тие, к Боже́ственному пи́ру: / се бо Предте́чева богоно́сная глава́, я́коже бра́шно чи́сто, в Це́ркви предлага́ется нам, / я́же кро́ви пролива́ющи, исцеле́ния же па́че испуща́ющи / и и́же от пия́нства грехо́внаго боля́щия исцеля́ющи лечба́ми по́стными. / Никто́же у́бо пи́щею тле́нною да удержи́тся / и лиши́тся Предте́чи ны́не Боже́ственныя пи́щи. / Мир у́бо весели́тся, Ироди́я же пла́чет, / и И́род, и пляса́вшая.

Песнь 7

Ирмо́с: ***От Иуде́и доше́дше, о́троцы / в Вавило́не иногда́ / ве́рою Тро́ическою пла́мень пе́щный попра́ша, пою́ще: / отце́в Бо́же, благослове́н еси́.***

Таи́нник и́стинно Пребоже́ственныя Тро́ицы яви́лся еси́, пребога́те, / чи́сто Нетле́нней служи́л еси́, пою́ от се́рдца, Алекса́ндре: / оте́ц на́ших Бо́же, благослове́н еси́.

Сокро́вище тя учéний и исто́чника чудéс Христо́с показа́, / источа́ющa бога́тство богоразу́мия, Иоа́нне, зову́щим: / оте́ц на́ших Бо́же, благослове́н еси́.

Равноа́нгельное житие́ Па́влу Божéственному и тебé, тезоименúтому, / в широте́ же сéрдца излия́ния прему́дрости и в ра́зуме неизглаго́ланнем, / тя подсо́лнечней всей просла́ви, Богому́дре.

Богоро́дичен: От девúческаго чре́ва воплóщся, яви́лся еси́ на спасéние на́ше. / Тéмже, Твою́ Ма́терь ве́дуще Богоро́дицу, благода́рственно зове́м: / оте́ц на́ших Бо́же, благослове́н еси́.

Песнь 8

Ирмóс: *На горé святéй просла́вльшася / и в купинé огнéм Приснодéвы Моисéови та́йну я́вльшаго, / Го́спода по́йте / и превозноси́те во вся ве́ки.*

Злочести́ваго моли́твою приле́жною твоéю А́рия уби́в, Алекса́ндре Богому́дре, / в мéрзких мéстех удави́л еси́, я́коже друга́го Иу́ду, / подóбными óбразы отсту́пльша зле.

Богобóрец, Христóву ри́зу раздра́вый, я́ко преда́тель, ниц просéдеся посредé. / И ны́не в геéнне мучéнию подлежúт, / я́коже други́й Иу́да, А́рий безу́мный, Алекса́ндре треблажéнне.

Воздержа́нием, я́ко безплóтен, яви́лся еси́, / бдéньми я́ко премно́го во учéниих вы́ну был еси́ / и исто́чник ра́йский бога́т, Иоа́нне, во вся ве́ки.

Богоро́дичен: Стра́шное Твоé рождествó, Богоро́дице, / ка́ко воспоéт человéческое ликостоя́ние? / Яко Дéва пребыва́еши и ро́ждши, войстинну па́че сло́ва, / и вы́ше вины́ Твоя́ та́йны, Богороди́тельнице.

Песнь 9

Ирмóс: *Тя, Неискусобра́чную Ма́терь Бо́га Вы́шняго, / Тя, па́че ума́ ро́ждшую сло́вом войстинну Бо́га, / вы́шшую пречúстых Сил, / немóлчными славословлéнии величáем.*

Зако́нен быв преподóбен ученúк твой, / и живоно́сным твоúм словесéм повину́яся Алекса́ндр, / святúтель быв, о Митрофа́не, кро́ток и целому́др, / ны́не по достоя́нию ублажáется.

Таи́нник изве́стен был еси́, о́тче, неизрече́нных, о Богоблаже́нне, Иоа́нне всебога́те, / и тайново́дец неизглаго́ланных устро́ился еси́. / Те́мже, о́тче, Тро́ицу Боже́ственную пропове́дал еси́.

Тя, незло́бива и преподо́бна, о́тче, па́стыря, непоро́чна, чи́ста и нескве́рна, / целому́дренна же и сла́вна, и́стины сло́ва испра́вльша, / по досто́я́нию, Па́вле, почита́ем.

О Богоблаже́нная тро́ице оте́ц чу́дных! / Ны́не на Небесе́х безсме́ртным обоже́на Божество́м, / Ему́же на земли́ благоче́стно послужи́сте, моли́ти о ста́де не преста́йте.

Богоро́дичен: Свята́я Всенепоро́чная, сосу́де благово́ния, / моли́ Христа́, Его́же родила́ еси́, / во́инству у́бо побе́дная и рабо́тнаго и́га да́ти осла́бу лю́дем Твои́м, / Тя бо непреста́нно велича́ем.

Свети́лен Предте́чи.

На стихо́вне стихи́ры Окто́иха.

Сла́ва, глас 8:

Предте́че Спа́сов, / ты царя́ изобличи́л еси́ беззако́ния не де́лати. / Те́мже игра́ние беззако́нныя жены́ / повину́ И́рода отсещи́ твою́ главу́, / и сего́ ра́ди от восто́к солнца́ да́же до за́пад / хва́льно и́мя твое́. / Дерзнове́ние име́я ко Го́споду, / прилéжно моли́ спасти́ся душа́м на́шим.

И ны́не, Богоро́дичен или́ Крестобогоро́дичен.

Подо́бен: О, преслáвнаго чудесе́:

А́гница А́гнца я́ко ви́де, / на Дре́ве просте́рта во́лею Кре́стнем, / вопия́ше ма́терски, боле́знующи с пла́чем: / Сы́не Мой, что́ стра́нное сие́ виде́ние? / Всем живо́т даяй я́ко Госпо́дь, / ка́ко умерщвля́ешися, Долготерпели́ве, / земны́м подая́ воскресе́ние? / Сла́влю Твое́ мно́гое, Бо́же Мой, снизхожде́ние.

Святитель Александр, Иоанн и Павел, Патриархи Константинопольские жили в разное время, но всем им пришлось столкнуться с действием еретиков, искажавших учение Церкви. Святой Александр (325—340) был хорепископом (викарием) при первом Патриархе Константинопольском, святителе Митрофане (315—325), и ввиду старости замещал его на Первом Вселенском Соборе в Никее против ариан (325). Перед смертью святитель Митрофан завещал избрать на Константинопольский престол своего викария. В то время Святейшему Патриарху Александру приходилось бороться с арианами и с язычниками. Однажды

в споре с языческим философом святитель сказал ему: «Именем Господа нашего Иисуса Христа повелеваю тебе замолчать!» — и язычник внезапно сделался немым. Когда же он выразил знаками признание в заблуждении и убеждение в правоте христианского учения, то речь вернулась к нему, и он уверовал во Христа со многими другими философами-язычниками. По молитве святителя Александра был наказан еретик Арий. Он притворно согласился вступить в общение с православными и император, святой Константин Великий, назначил день принятия Ария. Всю ночь молился святитель Александр, прося Господа не допустить, чтобы еретик вступил в общение с Церковью. Утром, когда Арий торжественно шел в Церковь, окруженный царскими советниками и оруженосцами, на Константиновой площади он был поражен болезнью — чрево его разорвалось и внутренности выпали.

Святейший Патриарх Александр, много потрудившись, скончался 98 лет в 340 году. О нем впоследствии упоминал в похвальном слове к жителям Константинополя святитель Григорий Богослов (Назианзин) (память 25 января).

В ТОЙЖЕ ДЕНЬ

Слу́жба благода́рственная Бо́гу, в Тро́ице Свято́й сла́вимому, на воспомина́ние заключе́ннаго ми́ра ме́жду держа́вою Росси́йскою и коро́ною Све́йскою и пренесе́ние моще́й свята́го благове́рнаго вели́каго кня́зя Алекса́ндра Не́вскаго

НА МА́ЛОЙ ВЕЧЕ́РНИ

На Го́споди, воззва́х: стихи́ры, глас 1.

Подо́бен: Всехва́льнии му́ченицы:

От благочести́ваго ко́рене святопома́занная розга́ произше́д, / плод принесе́ себе́ преподо́бия и пра́вды, / преми́рно благоуха́я ве́рно от души́ чту́щия тя, / о ни́хже со А́нгелы Христу́ моли́ся, блаже́нне, / дарова́ти мир и ве́лию ми́лость.

Моисе́я и Па́вла ре́вности подража́в, / изво́лил еси́ па́че страда́ти за лю́ди Бо́жия, / те́мже и к злочести́вым ва́рваром шед, / невре́дно возврати́лся еси́, / тишину́ оте́честву твоему́ принося́. / Ны́не у́бо со святы́ми пребыва́я, / ми́рное житие́ у Го́спода испроси́ насле́дию твоему́.

Благоче́стием и ве́рою пресве́тло укра́шен, / я́ко благочести́в скипетроно́сец, и преизря́ден, и преимени́т, / Пресвяты́я Тро́ицы побо́рник был еси́, / от Нея́же просвети́вся, / чуде́с свет ми́ру провозия́л еси́ / и моли́твенник яви́лся еси́ о душа́х на́ших.

Сла́ва, глас 6:

Благове́рне кня́же Алекса́ндре,/ измла́да возлюби́в Христа́,/ богоимени́т венценóсец был еси́,/ преподóбием и пра́вдою све́тло украша́ен,/ ми́лостынями же и чистотóю,/ простра́нное селе́ние был еси́ Ду́ха Свята́го./ Ему́же непреста́нно моли́ся,/ е́же сохрани́тися оте́честву твоему́,/ от пога́ных необори́му бы́ти/ и сынóвом росси́йским спасти́ся.

И ны́не, пра́здника, глас 1: Ве́лия и преслáвная, Го́споди, ми́лость Твоя́: (*зри страни́цу 246*).

На стихóвне стихи́ры, глас 2.

Подóбен: Дóме Евфра́фов:

Дом Свята́го Ду́ха/ поспеше́нием благода́ти/ Алекса́ндр яви́ся./ Те́мже, ны́не сошéдшеся,/ тому́ воспои́м песнь.

Стих: Честна́ пред Го́сподем/ смерть преподóбных Его́.

Ра́дуйся, царе́й росси́йских похвало́/ и вóинов соблюде́ние,/ ва́рваров побежде́ние,/ сиро́т и вдов засту́пниче/ и оте́чества на́шего утвержде́ние.

Стих: Блаже́н муж, боя́йся Го́спода,/ в за́поведех Его́ восхóщет зело́.

Приими́ ны́не пе́ние/ люде́й твои́х, блаже́нне,/ и моля́щимся ти у Христа́ испроси́/ грехóв избавле́ние,/ да ублажа́ем тя при́сно.

Сла́ва, глас 8:

Богому́дре Алекса́ндре, вели́кий кня́же,/ блаже́н еси́, я́ко блаже́нство насле́дивый,/ его́же ра́ди жития́ сего́ небре́гл еси́,/ неотло́жно того́ взыску́я,/ ни́щия удовли́л еси́,/ сиро́т пита́тель, пле́нных свободи́тель быв,/ тем в нестаре́емую ра́дость вшел еси́ Го́спода твоего́./ Ему́же со А́нгелы предстоя́,/ моли́ ве́рою пою́щим тя/ гобзова́ние щедро́т пода́ти и грехóв оставле́ние.

И ны́не: пра́здника, глас 7: Прииди́те, возра́дуемся Го́сподеви: (*зри страни́цу 252*).

Тропа́рь свята́го Алекса́ндра, глас 4. Сла́ва, и ны́не, тропарь благода́рственный, глас 8 (*зри на вели́цей вече́рни, страница 252*).

НА ВЕЛИ́ЦЕЙ ВЕЧЕ́РНИ

Блаже́н муж: 1-й антифо́н. На Го́споди, воззва́х: стихи́ры благода́рственныя на 4, глас 1:

О́тче Преблаги́й, Триипоста́сный Влады́ко,/ Еди́не, во всех чудоде́йствуяй,/ приими́ от нас благода́рственныя сия́ моли́твы,/ я́ко вдовы́ кодра́нт, Твоему́ благоутро́бию приноси́мыя./ Что́ бо возда́мы Тебе́/ о всеще́дрых собы́вшихся на нас смотре́ниих?/ Твое́ю всеси́льною десни́цею/ преслáвными увенча́л еси́ нас побе́дами:/ неиску́сных в во́инском правле́нии/ препоя́сал еси́ си́лою на прему́дрыя/ и по толи́ких нечáянных вели́ких побе́дах/ преслáвным ми́ром огради́л еси́ преде́лы на́ша./ Тебе́ у́бо Еди́ному вся сия́ воспису́юще/ и победи́тельныя пе́сни воспева́юще, зове́м:/ сла́ва Тебе́, всех благи́х Пода́телю.

Ве́лия и преслáвная, Го́споди, ми́лость Твоя́/ в ро́де росси́йстем яви́ся,/ я́ко и́хже предуста́вил, сих и оправда́л еси́/ сообра́зным бы́ти вели́честию смотре́ний Твои́х./ Иску́сства нико́его иму́ще,/ в брань жесто́кую со всеиску́сными внидо́хом,/ безси́льнии, не испыта́вше на́шея си́лы,/ ору́жие восприя́хом на всеору́жныя,/ но, пособи́вый, Го́споди, кро́ткому Дави́ду,/ Ты и на́ши ру́це научи́л еси́ на ополче́ние./ Те́мже ны́не в ми́ре торжеству́юще, пое́м:/ ве́лий еси́, Го́споди, и чу́дна дела́ Твоя́, сла́ва Тебе.

Назира́ху пре́жде окре́стнии наро́ди,/ укло́ньше на Росси́ю очеса́ своя́/ и ея́ си́лы в себе́ разсмотрева́юще,/ со опасе́нием мно́гим разсужда́ху:/ ка́ко свет учéния отврати́ти,/ иску́сства во́инскаго и мореплáвания не допусти́ти,/ бра́ни начéншияся не протяза́ти?/ Да не си́ми дви́жемии иску́с учéния позна́ют./ Но ны́не уви́деша,/ е́же никогда́же чáяху ви́дети:/ непоколеби́мое всему́ положи́ша ро́ди росси́йстии основа́ние/ на тве́рдем ка́мени наде́жды в Бо́зе,/ Его́же и благодари́м, дарова́вшаго нам сицевы́я Своя́ ми́лости.

Та́же стихи́ры свято́му на 4, глас 6:

По и́мени твоему́ та́ко и житие́ твое́,/ благове́рный кня́же Алекса́ндре:/ му́жеством бо на земли́ и до́брым правле́нием,/ ны́не же на Небеси́ моли́тва-

ми помоществу́еши лю́дем твои́м./ Те́мже тя и в тебе́ сла́вимаго/ во святы́х Свои́х Бо́га почита́ем.

Добр строи́тель и добль во́ин,/ ски́петром на престо́ле пра́во пра́вя/ и во бра́ни ору́жием защища́я лю́ди твоя́,/ сугу́быя че́сти сподо́бился еси́/ от Вы́шняго Прави́теля и Го́спода Савао́фа.

Бо́льшия любве́ никто́же и́мать от сея́,/ а́ще кто положи́т ду́шу свою́ за дру́ги своя́;/ сицево́ лю́ди твоя́ возлюби́л еси́,/ на ору́жие вра́жие за ня му́жественно исходя́,/ Бо́гу осеня́ющу над главо́ю твое́ю в день бра́ни.

Моисе́я и Дави́да/ и про́чиих люде́й Бо́жиих вождо́в подража́я,/ му́жественно во бра́нех за лю́ди твоя́ подвиза́лся еси́,/ те́мже и на Небеси́ с ни́ми, победи́тель, торжеству́еши,/ моля́ся о во́инствующих ко Го́споду.

Сла́ва, глас то́йже:

Весели́ся, И́жерская земле́/ и вся Росси́йская страно́,/ Варя́жское мо́ре, восплещи́ рука́ми,/ Нево́ реко́, распространи́ своя́ струи́:/ се бо князь твой и влады́ка,/ от и́га све́йскаго тя свободи́вый,/ торжеству́ет во гра́де Бо́жии,/ его́же веселя́т ре́чная устремле́ния.

И ны́не, глас 8:

Ве́лие чу́до бысть во Изра́или/ просвеще́нием от Го́спода еди́наго челове́ка, глаго́лаху бо:/ кто когда́ отве́рзе о́чи слепорожде́нну?/ Но ны́не То́йже несравни́тельное чу́до нам соде́ла,/ егда́ не еди́ному, но всему́ наро́ду о́чи к ра́зуму отве́рзе/ и сим уничиже́ние на́ше отъя́т./ Зри́те окре́стныя страны́,/ во еди́но вся согласи́вшияся,/ да возмо́гут во тьме пе́рваго неве́жества Росси́ю удержа́ти,/ но са́ми, наме́рение свое́ забы́вше,/ в протяже́ние долговре́менныя бра́ни вступи́ша/ и, е́же все́ми о́бразы отвраща́ху,/ к сему́ са́ми да́ша поощре́ние./ Сицевы́я суть судьбы́ Бо́жия:/ сове́ти Его́ не суть я́ко сове́ти челове́честии,/ возвыша́ет и низверга́ет, и́хже благоволи́т./ Ны́не сбы́шася рече́ния апо́стольская:/ бу́ее Бо́жие прему́дрее челове́к есть,/ немощно́е Бо́жие крепча́е челове́к есть,/ и́бо немощны́я и уничиже́нныя избра́ Бог,/

да посрами́т кре́пкая,/ и не су́щая, да су́щая упраздни́т,/ я́ко да не похва́лится вся́кая плоть пред Бо́гом.

Та́же вход. Проки́мен дне. И чте́ния.

Проро́чества Иса́иина чте́ние (глава́ 66):

Весели́ся, Иерусали́ме,/ и торжеству́йте в нем, вси лю́бящии его́, ра́дуйтеся вку́пе,/ ра́дуйтеся вси, ели́цы пла́касте по нем,/ да, сса́вше, насытите́ся от сосе́ц утеше́ния его́,/ да, сса́вше, насытите́ся от вхо́да сла́вы его́./ Я́ко се глаго́лет Госпо́дь:/ се Аз совращу́ в ня, я́ко реку́ ми́ра,/ и я́ко пото́к, потопля́ющ сла́ву язы́ков./ Де́ти их на ра́му воздви́гнутся и на коле́ну уте́шатся;/ я́коже кого́ ма́ти его́ утеша́ет, та́коже и Аз уте́шу вы,/ и во Иерусали́ме утешите́ся, и у́зрите, и возра́дуется се́рдце ва́ше./ И ко́сти ва́ша, я́ко трава́, прозя́бнут,/ и позна́ется рука́ Госпо́дня чту́щим И́, и воспрети́т непокаря́ющимся./ Та́ко глаго́лет Госпо́дь,/ избавле́й тя, Бог Изра́илев.

Проро́чества Иса́иина чте́ние (главы́ 61 и 62):

Да возра́дуется душа́ моя́ о Го́споде,/ облече́ бо мя в ри́зу спасе́ния/ и оде́ждею весе́лия оде́я мя:/ я́ко жениху́, возложи́ мне вене́ц/ и, я́ко неве́сту, украси́ мя красото́ю./ И я́ко земля́, растя́щая цвет свой,/ и я́ко вертогра́д се́мена своя́ прозяба́ет,/ та́ко возсия́ет Госпо́дь пра́вду и ра́дость пред все́ми язы́ки./ Сио́на ра́ди не умо́лкну и Иерусали́ма ра́ди не попущу́,/ до́ндеже у́бо изы́дет, я́ко свет, пра́вда моя́,/ спасе́ние же мое́, я́ко свеща́, разжже́тся./ И у́зрят язы́цы пра́вду твою́, и вси ца́рие зе́мстии сла́ву твою́,/ и нареку́тся и́менем твои́м но́вым, е́же Госпо́дь имену́ет е́./ И бу́деши вене́ц добро́ты в руце́ Госпо́дни/ и диади́ма ца́рствия в руце́ Бо́га твоего́./ И ктому́ не нарече́шися оста́влен,/ и земля́ твоя́ ктому́ не нарече́тся пуста́./ Тебе́ бо нарече́тся во́ля моя́,/ и земля́ твоя́ вселе́нная,/ я́ко благоволи́т Госпо́дь в тебе́, и земля́ твоя́ насели́тся./ И я́ко живы́й ю́ноша с де́вою, та́ко поживу́т сы́нове твои́ с тобо́ю./ И бу́дет, и́мже о́бразом возвесели́тся жени́х о неве́сте,/ та́ко возвесели́тся Госпо́дь о тебе́.

Проро́чества Иса́иина чте́ние (глава́ 60):

Свети́ся, свети́ся, Иерусали́ме,/ прии́де бо твой свет и сла́ва Госпо́дня на тебе́ возсия́./ Я́ко се тьма покры́ет зе́млю и мрак на язы́ки,/ на тебе́ бо яви́тся Госпо́дь, и сла́ва Его́ на тебе́ у́зрится./ И по́йдут ца́рие све́том твои́м, и язы́цы све́тлостию восто́ка твоего́./ Возведи́ о́крест о́чи твои́ и виждь со́бранная ча́да твоя́./ Прии́дут вси сы́нове твои́ издале́ча,/ и дще́ри твои́ на ра́мех во́зьмутся./ Тогда́ у́зриши, и возра́дуешися, и убои́шися, и ужа́снешися се́рдцем,/ егда́ преложи́т на тя бога́тство мо́ря, и язы́к, и люде́й./ И прии́дут ти стада́ велблу́д, и покры́ют тя велблу́ды мадиа́мстии и гефа́рстии,/ вси от Савы́ прии́дут, нося́ще тебе́ зла́то и лива́и,/ принесу́т тебе́ и ка́мень че́стен и спасе́ние от Го́спода благовестя́т./ И вся о́вцы кида́рския соберу́тся тебе́,/ и овни́ навео́фстии прии́дут тебе́,/ и вознесу́тся прия́тная на же́ртвенник Мой,/ и дом моли́твы Моея́ просла́вится./ Ки́и суть, и́же, я́ко о́блацы, лета́ют,/ и я́ко го́лубие со птенцы́ свои́ми?/ Со Мно́ю есть Сио́н,/ Мене́ о́стровие ожида́ша и корабли́ фарси́йстии в пе́рвых,/ е́же привести́ ча́да твоя́ издале́ча,/ и сребро́ и зла́то их с ни́ми,/ за и́мя Госпо́дне свято́е и за е́же Свято́му Изра́илеву сла́вну бы́ти./ И созижду́т сы́нове инороди́ни сте́ны твоя́,/и ца́рие их предста́нут тебе́,/ за гнев бо Мой порази́х тя и за ми́лость Мою́ возлюби́х тя./ И отве́рзутся врата́ твоя́, Иерусали́ме,/ вы́ну день и нощь, и не затворя́тся,/ е́же ввести́ к тебе́ си́лу язы́ков и цари́ их ведо́мыя./ Язы́цы бо и ца́рие, и́же тебе́ не пораба́тают, поги́бнут,/ и язы́цы запусте́нием запусте́ют./ И сла́ва Лива́нова к тебе́ прии́дет в кипари́се, и пе́вке, и ке́дре вку́пе,/ просла́вити ме́сто свято́е Мое́, и ме́сто ног Мои́х просла́влю./ И по́йдут к тебе́, боя́щеся, сы́нове смири́вших тя и прогне́вавших тя,/ и покло́нятся следа́м ног твои́х вси, прогне́вавшии тя,/ и наречёшися град Госпо́день, Сио́н Свята́го Изра́илева./ За е́же бы́ти тебе́ оста́влену и возненави́дену, и не бе помога́яй тебе́,/ и положу́ тя в ра́дость ве́чную, весе́лие родо́м родо́в./ И иссе́ши млеко́ язы́ков, и бога́тство

царе́й сне́си,/ и разуме́еши, я́ко Аз Госпо́дь, спаса́яй тя/ и избавля́яй тя, Бог Изра́илев.

На литѝи стихѝры, глас 1:

Го́спода сил, да́вшаго нам кре́пость,/ днесь, лю́дие, просла́вим:/ Сей бо Бог наш,/ и не вмени́тся ин к Нему́,/ Сей подъя́т нас и не возвели́чи укори́вшия ны./ Бог сый ми́ра, Оте́ц щедро́т,/ благослови́ достоя́ние Свое́ ми́ром./ Сей Царь ца́рствующих,/ Моисе́ем сохрани́вый лю́ди изра́ильтеския/ и ны́не всеси́льною десни́цею изба́вивый от бед Росси́ю,/ Тому́ всегда́ сла́ву и честь принесе́м.

Та́же свято́му, глас 4:

Да весели́тся днесь но́вый Изра́иль о сотво́ршем его́,/ и сы́нове росси́йстии да возра́дуются/ о кня́зе свое́м, благове́рном Алекса́ндре Не́вском:/ се бо ца́рскою диади́мою/ венча́ его́ Царь ца́рствующим.

Аще на́ми и влады́чествуеши,/ благове́рный кня́же Алекса́ндре,/ оба́че раба́ Бо́жия тя имену́ем,/ Его́же, влады́чествуя, нам Го́спода своего́ испове́дал еси,/ Ему́же послужи́л, от Него́же и усл҃ы́шал еси́:/ благи́й ра́бе, до́брый и ве́рный,/ вни́ди в ра́дость Го́спода твоего́.

Прельсти́шася фарисе́е, глаго́люще:/ кто́ от князь ве́рова в Онь?/ Се бо благове́рный князь Алекса́ндр Не́вский/ ве́рова во Иису́са распя́таго,/ и благоче́стием угоди́ Ему́,/ и воспри́ят спасе́ние ве́чное.

Вои́стинну ве́рный и му́дрый строи́тель/ был еси́, Алекса́ндре,/ его́же поста́ви Госпо́дь/ над рабы́ Свои́ми, росси́йскими наро́ды;/ блаже́н еси́, и́бо, во вре́мя кончи́ны твоея́/ приш҃е́д к тебе́, Госпо́дь/ обре́те тя до́бре творя́ща/ и над всем име́нием на Небеси́ поста́ви тя.

Сла́ва, глас 1:

Возвесели́теся днесь, росси́йстии наро́ди,/ ликовству́йте, Нача́ла и Вла́сти:/ се бо плоть от пло́ти/ и власть от вла́сти ва́шея,/ благове́рный князь Алекса́ндр Не́вский,/ лику́ет со А́нгелы на

Небеси́/ и всех свои́х сро́дников и власте́й и под вла́стию су́щих/ на духо́вное созыва́ет торжество́,/ о всех мо́лится ко Го́споду.

И ны́не, глас 5:

Ви́дехом, Бо́же, сла́ву Твою́,/ ви́дехом чудеса́ Твоя́, яви́вшаяся в нас:/ ужаса́ется ум воспомяну́ти бе́дствия,/ я́же всеси́льною Твое́ю десни́цею отврати́л еси́./ Не то́чию бо си́льнии отвне́ сопроти́внии,/ торжеству́юще мно́гим свои́м обуче́нием/ и пред причастники того́жде иску́сства/ непобеди́мыя себе́ вменя́юще,/ но и внутрь мно́гая зла́я обыдо́ша нас,/ смяте́ния от всезло́бных мяте́жников,/ мно́гое кровопроли́тие простира́ющих./ Подви́жеся всему́ сопроти́вное се́рдце Авессало́мле,/ не то́кмо дела́ оте́ческая тща́щееся опроверга́ти,/ но и здра́вия его́ и́щущее./ Но не зде преде́л обстоя́щих ны лю́тых:/ возмути́ша проти́внии/ ещё́ христоненави́стный язы́к исма́ильтеский./ О, коли́ких злых изба́вил еси́ нас,/ непостижи́мый в де́лех Твои́х Влады́ко!/ Сла́ва у́бо Тебе́ да бу́дет,/ вся премудре стро́ящему.

На стихо́вне стихи́ры свято́му, глас 6:

Исповедавшаго И́мя Иису́сово пред челове́ки,/ исповеду́ет тя Иису́с пред Отце́м Свои́м на Небеси́;/ и мы на земли́ воспева́ем тя,/ благове́рне Алекса́ндре,/ я́ко моля́щагося о душа́х на́ших.

Стих: Честна́ пред Го́сподем/ смерть преподо́бных Его́.

Се́рдцем ве́ровал еси́ в пра́вду,/ усты́ же пред мучи́телем исповедовал еси́ во спасе́ние;/ у́бо я́ко и́стинный исповедник и насле́дник,/ моли́ся о спасе́нии душ на́ших.

Стих: Блаже́н муж, боя́йся Го́спода,/ в за́поведех Его́ восхо́щет зело́.

Му́чеников подража́тель,/ не убоя́лся еси́ пострада́ти,/ я́ко добр во́ин Иису́с Христо́в,/ изволе́нием быв му́ченик./ Те́мже и с му́ченики венча́лся еси́/ от Подвигополо́жника Иису́са.

Сла́ва, глас 2:

Прииди́те, вси росси́йстии чи́ни,/ восхвали́те до́браго чинонача́льника:/ вла́сти — му́драго стро-

и́теля,/ во́ини — прехра́браго во́ина,/ Правосла́вия люби́тели — тве́рдаго испове́дника, изволе́нием му́ченика./ Повину́йтеся наста́внику ва́шему, и покаря́йтеся,/ и, ви́девше конча́ну его́,/ подража́йте ве́ре его́.

И ны́не, глас 7:

Прииди́те, возра́дуемся Го́сподеви,/ дади́м вели́чие Бо́гу на́шему,/ научи́вшему ру́це на́ши на ополче́ние/ и пе́рсты на́ша вооружи́вшему на брань,/ венча́вшему же нас всежела́емым ми́ром,/ испо́лнившему во благо́е наме́рение на́ше/ и сим многовре́менное вражды́ средосте́ние разори́вшему,/ и велегла́сно возопие́м к Нему́:/ кто́ бог ве́лий, я́ко Бог наш?/ Войстинну Еди́н еси́, творя́й чудеса́.

По Ны́не отпуща́еши: тропа́рь благода́рственный, два́жды, и свята́го Алекса́ндра Не́вскаго, еди́ножды.

Тропа́рь благода́рственный, глас 8:

Благослове́н еси́, Христе́ Бо́же наш,/ И́же неве́дущия ны во бра́ни прему́дрыя явле́й,/ дарова́в нам кре́пость и си́лу благода́ти Твоея́,/ избра́вый уде́л по се́рдцу Твоему́,/ Правосла́вную Це́рковь Ру́сскую,/ и укрепи́вый му́жеством подвиза́ющее во́инство;/ еяже ра́ди си́ми Росси́и мир Твой дарова́вый,/ Человеколю́бче, сла́ва Тебе́.

Тропа́рь свята́го Алекса́ндра, глас 4:

Позна́й свою́ бра́тию, росси́йский Ио́сифе,/ не в Еги́пте, но на Небеси́ ца́рствующий,/ благове́рный кня́же Алекса́ндре,/ и приими́ моле́ния их,/ умножа́я жи́та лю́дем плодоно́сием земли́ твоея́,/ гра́ды влады́чествия твоего́ ограждая́ моле́нием/ и правосла́вным христиа́ном на сопроти́вныя спобо́рствуя.

Тропа́рь о́бщий святы́м благове́рным князе́м Алекса́ндру Не́вскому и Дании́лу Моско́вскому *(зри страни́цу 275).*

НА У́ТРЕНИ

По 1-м стихосло́вии седа́лен свято́му, глас 4.

Подо́бен: Яви́лся еси́:

Да весели́тся днесь но́вый Изра́иль о сотво́ршем его́,/ и сы́нове росси́йстии да возра́дуются о кня́зе свое́м, благове́рном Алекса́ндре Не́вском:/ се бо ца́рскою диади́мою венча́ его́ Царь ца́рствующим.

Сла́ва, и ны́не:

Подо́бен: Удиви́ся Ио́сиф:

Воспо́йте, росси́йстии наро́ди, воспо́йте песнь но́ву ди́вная сотво́ршему Бо́гу на́шему:/ И́же мы́шцею высо́кою возведе́ лю́ди Своя́ в поко́й,/ и по неизрече́нных и жесто́ких бра́нех ми́ром огради́ преде́лы на́ша,/ и проти́вныя си́лы воеди́но совокупи́./ Ему́же дади́м вели́чие, яви́вшему нам бога́тую ми́лость.

По 2-м стихосло́вии седа́лен, глас 4.

Подо́бен: Красоте́ де́вства:

Благода́рно зове́м вси Христо́ву уго́днику, приле́жно моля́щеся:/ разруши́ брань страсте́й на́ших, и отжени́ де́монская мечта́ния, блаже́нне,/ и моли́ Христа́ Бо́га дарова́ти нам ве́лию ми́лость.

Сла́ва, и ны́не, глас и подо́бен то́йже:

Тебе́ подоба́ет песнь, Бо́же, в Росси́и,/ Тебе́ да возда́стся моли́тва по всей земли́ благода́рственная,/ И́же начен́ с на́ми и соверши́ де́ло, удивле́ния и благода́рствия досто́йное:/ пред окре́стными наро́ды сла́вою и че́стию венча́л еси́ нас/ и вну́тренния преслáвно посрами́ мятéжники,/ да ви́дят и разуме́ют вси, я́ко есть Защи́тник наш, по нам побо́рствуяй.

Величáние поéт пéрвый лик:

Величáем Тя,/ Триипоста́сне Влады́ко,/ всеми́лостивно на нас, рабо́в Твои́х, призре́вшаго/ и ми́ром вожделе́нным/ преде́лы на́ша огради́вшаго.

Второ́й лик, свято́му:

Величáем тя,/ благове́рный кня́же Алекса́ндре,/ и чтим святу́ю па́мять твою́,/ ты бо мо́лиши о нас/ Христа́ Бо́га на́шего.

Псало́м избра́нный:

Лик 1: Воскли́кните Го́сподеви, вся земля́, по́йте же И́мени Его́, дади́те сла́ву хвале́ Его́. Лик 2: Услы́шите сия́, вси язы́цы, внуши́те вси живу́щии по всели́нней. Лик 1: Кро́тцыи насле́дят зе́млю и насладя́тся о мно́жестве ми́ра. Лик 2: Го́споди, возлюби́х благоле́пие до́му Твоего́ и ме́сто селе́ния сла́вы Твоея́. Лик 1: Возсия́ет во днех Его́ пра́вда и мно́жество ми́ра, до́ндеже оты́мется луна́. Лик 2: Уста́ пра́веднаго поуча́тся прему́дрости, и язы́к его́ возглаго́лет суд. Лик 1: Госпо́дь кре́пость лю́дем Свои́м даст, Госпо́дь благослови́т лю́ди Своя́ ми́ром. Лик 2: Блаже́ни живу́щии в дому́ Твое́м, во ве́ки веко́в восхва́лят Тя.

По полиеле́и седа́лен, глас 4.

Подо́бен: Удиви́ся Ио́сиф:

Дух Святы́й тя, блаже́нне, наста́ви оте́чество твое́ па́ствити на па́житех спаси́тельных,/ и Христо́с свети́льника тя показа́ я́ве./ Сего́ ра́ди лику́й и весели́ся со дерзнове́нием,/ я́ко суго́убыя венцы́ от Венцеда́вца прии́м.

Сла́ва, и ны́не, глас и подо́бен то́йже:

Воспо́йте, росси́йстии наро́ди: *(зри страни́цу 253).*

Степе́нна, 1-й антифо́н 4-го гла́са. Прокси́мен, глас 4: Вознесо́х избра́ннаго/ от люде́й Мои́х. Стих: Сего́ ра́ди пома́за Тя, Бо́же, Бог Твой, еле́ем ра́дости па́че прича́стник Твои́х. Вся́кое дыха́ние: Ева́нгелие от Иоа́нна, зача́ло 36.

По 50-м псалме́ стихи́ра, глас 6:

Прииди́те, вси лю́дие,/ хвалу́ принесе́м блаже́нному,/ вопию́ще си́це:/ ра́дуйся, пресве́тлый сто́лпе,/ просвеща́я нас чуде́с светлостьми́;/ ра́дуйся, ро́сный о́блаче,/ пла́мень погаша́яй страсте́й/ и ороша́яй ве́рных мы́сли,/ Боже́ственный Алекса́ндре.

Кано́н, глас 2.

Песнь 1

Ирмо́с: ***Гряди́те, лю́дие,/ пои́м песнь Христу́ Бо́гу,/ раздели́вшему мо́ре и наста́вльшему лю́ди,/***

я́же изведе́ из рабо́ты еги́петския,/ я́ко просла́вися.

Песнь по достоя́нию принести́ Тебе́, Влады́ко, недоумева́ем./ Кто́ бо изрече́т ми́лости Твоя́, я́же яви́л еси́ нам?/ Ты на́ше неве́жество от сокро́вища прему́дрости Твоея́ просвети́л еси́,/ Ты и научи́ со стра́хом и любо́вию благода́рственная Тебе́ воспе́ти.

Утвержде́ннии в Бо́зе Вара́к и Девво́ра,/ сопроти́вных во́инство изби́вше, песнь но́вую Бо́гу Победи́телю воспе́ша;/ сих, Росси́е, побе́дными укра́шенная венца́ми, подража́ющая,/ песнь побе́дную Бо́гу воскли́кни,/ прославля́ющи сла́ву и си́лу Его́.

Ага́рь иногда́, изнемо́гши от зно́я, возопи́ ко Го́споду,/ е́йже А́нгел исто́чник показа́ воды́ теку́щия,/ да, пию́щи, с ча́дом жива́ бу́дет./ И Росси́я, изнемо́гши многоле́тным трудо́м, возопи́ ко Го́споду:/ даждь ми исто́чник ми́ра, от него́же напою́ ча́да моя́,/ и воспою́ Тя, Го́спода, во ве́ки.

Други́й кано́н свято́му, глас 8.

Песнь 1

Ирмо́с: *Во́ду проше́д, я́ко су́шу,/ и еги́петскаго зла избежа́в,/ изра́ильтянин вопия́ше:/ Избави́телю и Бо́гу на́шему пои́м.*

Досто́йными похвала́ми воспе́ти преспа́внаго чудотво́рца,/ ум и смысл да́руй ми, Христе́ Бо́же,/ я́ко да воспою́, ра́дуяся, па́мять его́.

Свети́льниче многосве́тлый Росси́йския земли́,/ я́коже второ́е со́лнце, чудесы́ сия́я,/ всех нас помина́й, соверша́ющих па́мять твою́, Алекса́ндре блаже́нне.

Богому́дре Алекса́ндре,/ а́ще тя и напосле́док лет богопросвеще́нная Росси́йская страна́ возрасти́,/ но дре́вних че́сти сподо́бился еси́,/ дарова́ние чуде́с досто́йно прие́м.

Богоро́дичен: Зако́нов кроме́ есте́ственных, Де́во, родила́ еси Законода́вца Бо́га, Челове́ка бы́вша./ Того́, я́ко Бла́га, моли́, Всенепоро́чная,/ на́ша беззако́ния презре́ти.

Песнь 3

Ирмо́с: ***Лук сокруши́ся си́льных / держа́вою Твое́ю, Христе́, / и си́лою немощству́ющии / препоя́сашася.***

Обнови́ся ны́не, но́вый Изра́илю, благода́тию от всех благ Пода́теля, / И́же мы́шцею высо́кою проведе́ тя чрез мо́ре долголе́тныя бра́ни / и введе́ тя в зе́млю благослове́нную ми́ра сего́.

Ви́дите, язы́цы, и разуме́йте, я́ко с на́ми Бог, / И́же в бра́ни бысть и побора́ше по нас, / смири́ ны пре́жде, да пресла́внее возвели́чит. / Сей у́бо Бог наш, о Не́мже в ми́ре и бра́ни, ве́рнии, утвержда́емся.

Возведи́ о́крест о́чи твои́, Росси́е, и виждь, / се бо распространи́шася преде́лы твоя́, / приусугу́бишася от за́пада, се́вера и ю́га ча́да твоя́, / и про́мыслу Вы́шняго по бра́нех в ми́ре воспо́й пе́сни твоя́.

Ин

Ирмо́с: ***Небе́снаго кру́га Верхотво́рче, Го́споди, / и Це́ркве Зижди́телю, / Ты мене́ утверди́ в любви́ Твое́й, / жела́ний кра́ю, ве́рных утвержде́ние, / Еди́не Человеколю́бче.***

Свети́льник све́та яви́лся еси́, Алекса́ндре всеблаже́нне, / неду́гов глубо́кую тьму разруша́я всегда́ заре́ю све́тлою чуде́с, прему́дре.

Престо́лу предстои́ши благода́ти, / со все́ми А́нгелы ра́дуяся днесь и ми́ру исцеле́ния раздава́я бога́тство, / спаси́ всех нас моли́твами твои́ми, блаже́нне.

Благочести́ваго и венцено́снаго Алекса́ндра, соше́дшеся, по достоя́нию восхва́лим, / я́ко чуде́с пода́теля оби́льнаго / и Го́споду моля́щася о всех нас.

Богоро́дичен: Я́ко войстинну Госпо́дь воцари́ся в Ца́рствие не отпа́дающее / и облече́ся псало́мски из Тебе́, Богома́ти, в кра́сное благоле́пие, плоть свяTÝю, / е́юже смерть прия́т и разруши́ ея́ ца́рство.

Конда́к свята́го, глас 4:

Я́коже сро́дницы твои́ Бори́с и Глеб / яви́шася тебе́ с Небесе́ в по́мощь, / подвиза́ющемуся на Ве́лгера Све́йскаго и во́ев его́, / та́ко и ты ны́не, /

блаже́нне Алекса́ндре,/ прииди́ в по́мощь твои́м сро́дником/ и побори́ боря́щия ны.

И́кос:

И́же дре́вле наве́ты вра́жиими расточе́нныя,/ я́ко оре́л птенцы́ под крыле́, собира́ше лю́ди своя́,/ сей и ны́не на духо́вное торжество́ собира́ет нас;/ прииди́те у́бо, возра́дуемся Го́сподеви,/ и просла́вим просла́вльшаго сро́дника на́шего и влады́ку, и возопии́м:/ ра́дуйся, росси́йская сла́во, ски́петров держа́во,/ во́ев хра́бросте, ору́жия кре́посте,/ помина́й ста́до твое́, над ни́мже Госпо́дь поста́ви тя,/ и побори́ боря́щия ны.

Седа́лен, глас 8:

Я́ко звезда́ многосве́тлая яви́лся еси́,/ све́тлаго ра́ди жития́ твоего́ сосу́д Свята́го Ду́ха быв./ Сего́ ра́ди по мно́гих ле́тех во гро́бе нетле́нны обрето́шася святы́я твоя́ мо́щи,/ от ни́хже источа́еши ре́ки чуде́с исцеле́ний ве́рно зову́щим ти:/ ра́дуйся, благове́рный вели́кий кня́же Алекса́ндре.

Сла́ва, и ны́не, глас то́йже:

Тро́ицу славосло́вим, ве́рнии, Единосу́щную,/ призре́ бо на смире́ние на́ше, отъя́т поноше́ние во челове́цех,/ утверди́ ми́лость Свою́ на нас, во е́же соблюсти́ нас и невре́дных сохрани́ти./ Те́мже благослови́м Бо́га на́шего.

Песнь 4

Ирмо́с: *Внегда́ прибли́житися ле́том, позна́ешися,/ положи́л бо еси́ любо́вь тве́рду/ кре́пости Твоея́, Го́споди.*

Неизрече́нное и неисповеди́мое смотре́ние испове́дуем, рабы́ Твои́, Влады́ко,/ благода́рными си́ми словесы́:/ ничто́же бо бо́лее за бла́гость Твою́ возда́ти мо́жем,/ я́ко от тьмы ко све́ту произве́л еси́,/ то́чию ма́лое сие́ приими́ от нас благодаре́ние.

Где ны́не умышле́ния и сове́ти ва́ши, окре́стнии наро́ди,/ от дре́вних веко́в во еди́но согласу́ющиися,/ а́ки предви́дяще и зави́дяще бу́дущему Росси́и благополу́чию,/ позна́ние учёний и худо́-

жеств отвраща́ющии?/ Получи́ ны́не, е́же не хоте́сте,/ и славосло́вит Бо́га, сие́ ей дарова́вшаго.

Вся тварь да ра́дуется с на́ми, да пое́т И́мени Го́спода Вы́шняго:/ соде́ла бо чу́до в нас, всяк ум преиму́щее,/ хи́трая преврати́ наме́рения сопроти́вных,/ и, и́миже хотя́ху нас улови́ти, си́ми уловле́ни суть сетьми́./ Мы же, изба́вльшеся, всера́достно Его́ велича́ем.

Ин

Ирмо́с: *Услы́шах, Го́споди,/ смотре́ния Твоего́ та́инство,/ разуме́х дела́ Твоя́/ и просла́вих Твое́ Божество́.*

Заре́ю Трисо́лнечныя благода́ти сия́я,/ све́тле твой пра́здник творя́щих озари́/ и стра́стнаго омраче́ния де́монскаго изба́ви, Алекса́ндре пресла́вне.

Святи́телие и мона́си, свяще́нницы и прости́и,/ ста́рцы со ю́нотами и весь во́зраст,/ све́тло предыгра́йте и па́мять блаже́ннаго в пе́снех возвели́чите.

К Боже́ственному Све́ту ны́не преста́вился еси́,/ Све́та сын возлю́блен быв,/ в ра́дости и красоте́ с ли́ки а́нгельскими ны́не ра́достно лику́еши.

Богоро́дичен: Име́ю Тя Помо́щницу и не постыжду́ся, Пречи́стая Ма́ти Бо́жия,/ име́ю Тя Предста́тельницу и враг мои́х не убою́ся.

Песнь 5

Ирмо́с: *Но́щи преше́дшей, прибли́жися день,/ и Свет ми́ру возсия́,/ сего́ ра́ди хва́лят Тя а́нгельстии чи́ни/ и славосло́вят Тя вся́ческая.*

Созида́й гра́ды твоя́ но́выя, Росси́е, утвержда́й ми́ром преде́лы твоя́:/ Госпо́дь с тобо́ю, Госпо́дь Помо́щник./ Даждь у́бо сла́ву И́мени Его́, пресла́вно ны́не просла́вившаго тя.

Не тужи́ ны́не, Росси́е, дни пре́жния и ле́та преше́дшая ско́рбная помина́ющи,/ егда́ бе́дствии а́ки потрясе́ся,/ от восто́ка, ю́га и се́вера смуща́емая,/ внутрь же мяте́жными несогла́сии раздира́емая./ Прогна́ Бог о́блак печа́ли твоея́/ и све́том безсме́ртныя сла́вы озари́ тя.

Я́ко взыска́ла еси́, Росси́е, Го́спода Бо́га твоего́ в день ско́рби твоея́,/ сего́ ра́ди яви́ся тебе́ в чу́дных

де́лех Свои́х,/ И́же изба́ви тя от кре́пких рук супоста́т твои́х/ и вене́ц ми́ра и благоволе́ния возложи́ на главу́ твою́.

Возвесели́теся с на́ми, вели́цыи кня́зи росси́йстии,/ ви́девше виногра́д сей, ва́ми насажде́нный,/ ка́ко Бог Вы́шний, Царь Ве́чный, его́ возрасти́/ и опло́том ми́ра ве́чнаго огради́,/ и с на́ми благода́рственная Ему́ воспо́йте.

Ин

Ирмо́с: *У́тренююще, вопие́м Ти:/ Го́споди, спаси́ ны,/ Ты бо еси́ Бог наш,/ ра́зве Тебе́, ино́го не ве́мы.*

Я́ко звезда́ светла́ яви́ся непреле́стна,/ плене́нных свободи́тель, и ни́щих богати́тель, и боля́щих врач,/ Це́ркве побо́рник и оте́чества на́шего утвержде́ние.

Яви́ся в Росси́йстей земли́ чудотво́рец пресла́вен, Алекса́ндр блаже́нный,/ я́ко всесве́тел свети́льник, сия́я во всем ми́ре/ и во мра́це страсте́й озаря́я вся.

Досточу́дная и пресла́вная па́мять твоя́/ возсия́ в Росси́йстей земли́, блаже́нне,/ и ра́достно ве́рных весели́т собо́ры.

Отверзо́шася тебе́ две́ри еде́мския,/ и несказа́нен свет и трисия́нен возсия́, блаже́нне, в неподви́жимем Ца́рствии Небе́снем,/ и пра́ведных весе́лие прия́л еси́, ра́дуяся.

Богоро́дичен: Ме́ртвости и тли изба́вила еси́ челове́чество,/ естество́м бо Жизнода́вца и Бо́га без се́мене родила́ еси́, Де́во Всенепоро́чная,/ на благодея́ние восхваля́ющих Тя ве́рно.

Песнь 6

Ирмо́с: *Глас глаго́л моле́бных/ от боле́зненныя, Влады́ко, души́ услы́шав,/ от лю́тых мя изба́ви:/ Еди́н бо еси́ на́шего спасе́ния вино́вен.*

Блаже́ни вси, упова́ющии на Го́спода, я́ко гора́ Сио́н, не подви́жатся во век:/ Госпо́дь бо прибе́жище им, Госпо́дь спасе́ние,/ в день, во́ньже призову́т, посети́т их.

В день печа́ли сы́ном гони́мый Дави́д возопи́ ко Го́споду, и от бед изба́вил есть его́,/ и в Сио́не па́ки, от него́же изгна́н бысть, просла́ви Бо́га

спаса́ющаго. / Прогна́ сицеву́ю находя́щую скорбь от своего́ достоя́ния Всевы́шний Госпо́дь, / отврати́вый отцегони́тельное кровопроли́тие, / те́мже и мы ны́не Его́ в росси́йстем Сио́не просла́вим.

Даде́ мир преде́лом твои́м, Росси́е, Госпо́дь, / да не бу́дет стужа́яй тебе́, меч чужды́й да не устраша́ет тя: / Вы́шний бо огради́ кре́пкою руко́ю концы́ земли́ твоея́.

Ин

Ирмо́с: ***Очи́сти мя, Спа́се, / мно́га бо беззако́ния моя́, / и из глубины́ зол возведи́, молю́ся, / к Тебе́ бо возопи́х, и услы́ши мя, / Бо́же спасе́ния моего́.***

От пречестна́го ко́рене изра́сл еси́ ветвь, пресла́вне, / и благоче́стно на земли́ пожи́л еси́, / и прия́телище чи́сто Ду́ха яви́лся еси́, / освяща́я ве́рою притека́ющия ти, блаже́нне.

Весе́лия днесь испо́лнися вся Росси́йская земля́ / в наро́читый день пра́здника пресла́внаго чудотво́рца, Алекса́ндра блаже́ннаго: / соблюда́ет бо оте́чество свое́ вы́ну ненаве́тно.

Сиро́т и вдов засту́пника и в беда́х непобори́маго помо́щника, / пе́сньми Алекса́ндра ублажи́м, сла́вяще: / пра́зднующих бо па́мять его́ ве́село от бед избавля́ет и скорбе́й.

Богоро́дичен: Су́щи пресвяты́й храм, Богоро́дице, / Исто́чник родила́ еси́, Всенепоро́чная, неисчерпа́емый, Влады́чице.

Конда́к, глас 8.

Подо́бен: А́ще и во Гроб:

Укрепи́вый Дави́да на Голиа́фа, / укрепи́л еси́ и во́инство Росси́йское, / в простоте́ се́рдца служа́щее Ти / и о и́мени Твое́м подвиза́ющееся, / благодея́ния Твоя́ прославля́ющее, / щедро́ты Твоя́ сим дарова́л еси́, Христе́ Бо́же; / Ты бо наде́жда на́ша, и спасе́ние, и непобеди́мая побе́да.

И́кос:

Сам, Го́споди, созда́л еси́ прему́дрость, и ви́дел еси́, и исче́л ю́, / и изли́л еси́ ю́ на вся дела́ Твоя́ со вся́кою пло́тию по щедро́там Твои́м, / по дая́нию Твоему́ дарова́л еси́. / Ты, и ве́рныя лю́ди Твоя́ от сокро́вищ Свои́х умудри́вый, / и́ми росси́йское

во́инство во бра́нех прему́дро наста́вил еси́./ Те́мже ны́не торже́ственными пе́сньми Твою́ прему́дрость воспева́ем/ и благодари́м Тя, премно́гия нам дарова́вшаго побе́ды.

Песнь 7

Ирмо́с: *Ветии́ яви́шася о́троцы любому́дрейшии дре́вле,/ от богоприя́тныя бо души́, богосло́вяще устна́ми, пояху:/ Пребоже́ственный отце́в и наш Бо́же,/ благослове́н еси́.*

Я́коже амаза́и ре́ша: о Дави́де, мир тебе́ и помо́щником твои́м;/ та́ко и ны́не бра́вшиися с на́ми глаго́лют:/ мир тебе́, держа́во Росси́йская, Бог твой Помо́щник тебе́; Ему́же зове́м:/ Бо́же, благослове́н еси́.

Упоко́и преде́лы на́ша Госпо́дь сил, да́вый мир достоя́нию Своему́;/ входя́щии и исходя́щии на мо́ре, без стра́ха и печа́ли коры́сти своя́ собира́йте,/ Бог бо наш отъя́т скорбь ра́тную, Ему́же зове́м:/ Бо́же, благослове́н еси́.

Прииди́те, возвели́чим чу́дная дела́ Бо́жия:/ ка́ко смире́нных нас вознесе́, ка́ко уничиже́нных просла́ви,/ ка́ко победи́тельным венце́м увенча́ и ми́ром огради́,/ и радостотво́рно возопии́м:/ Бо́же оте́ц на́ших, благослове́н еси́.

Ин

Ирмо́с: *От Иуде́и доше́дше, о́троцы/ в Вавило́не иногда́/ ве́рою Тро́ическою пла́мень пе́щный попра́ша, пою́ще:/ отце́в Бо́же, благослове́н еси́.*

Днесь Це́рковь Христо́ва, пра́зднующи Алекса́ндрово торжество́,/ соше́дшимся вои́стинну источа́ет благода́ть,/ приле́жно моля́щимся и любо́вию пою́щим его́.

Во всех страна́х росси́йских произы́де веща́ние,/ я́ко яви́ся в них чудотво́рец пресла́вен,/ источа́я исцеле́ний мно́жество всем пою́щим те́пле.

Чудесы́ у́бо твои́ми, я́ко цвет, процве́л еси́, блаже́нне,/ и исцеле́ния подава́еши притека́ющим в кров твой, му́дре и досточу́дне.

Богоро́дичен: От де́вственных ложе́сн Твои́х воплоти́шася,/ Бог яви́ся на спасе́ние на́ше./ Те́мже

Тя Ма́терь ве́дуще, Богоро́дице, правове́рно вопие́м Ему́: / оте́ц на́ших Бо́же, благослове́н еси́.

Песнь 8

Ирмо́с: ***Неизрече́нною му́дростию соста́вльшаго всяческая Бо́га Сло́ва / и от не су́щих во е́же бы́ти приве́дшаго, / благослови́те, дела́, я́ко Го́спода, / и превозноси́те во вся ве́ки.***

Госпо́дь кре́пость лю́дем Свои́м даде́, / Госпо́дь научи́ пе́рсты на́ша на брань и ру́це на ополче́ние, / торже́ственными нас украси́в побе́дами, / и благословля́ет ны́не лю́ди Своя́ ми́ром. / Его́же благослови́м и превозно́сим во вся ве́ки.

О, непостижи́маго ума́ Твоего́, Влады́ко! / Несть, и́же сопротивоста́нет во́ли Твое́й: / и́хже бо предуста́вил еси́ просла́вити, / вся ухищре́ния, на них соплета́емая, отвраща́еши. / Чудоде́йствие Твое́ сие́, на нас собы́вшееся, ви́дим / и, славосло́вяще, превозно́сим Тя во ве́ки.

Хоте́сте, окре́стнии наро́ди, от нас утаи́ти иску́сство во́инское, / мно́го о сем труди́стеся, но не возмого́сте, / Творя́й держа́ву мы́шцею Свое́ю Госпо́дь, / низлага́яй си́льныя со престо́л и вознося́й смире́нныя, / откры́ пред на́ми пра́вду Свою́, изъяви́ и научи́ ва́ми сокрыва́емая. / Ему́же благода́рственная ны́не прино́сим и просла́вим во вся ве́ки.

Ин

Ирмо́с: ***Богоглаго́ливии о́троцы, в пещь / со огне́м пла́мень попира́юще, пояху: / благослови́те, дела́ Госпо́дня, Го́спода.***

Тебе́ в чудесе́х сла́вна росси́йским страна́м показа́ Бог, Алекса́ндре, / и украси́ тя Небе́сными да́ры, / Того́ моли́ поми́ловати всех нас.

Я́ко у́тро, я́ко день све́тлый твой пра́здник яви́ся, / просвеща́я на́ша сердца́ и всех с ве́рою восхваля́ющих тя, Алекса́ндре преслáвне.

День торжества́ и пра́здник весе́лия наста́, / стеце́мся, ве́рнии, очи́стивше вку́пе ду́ши и телеса́: / се бо нас призыва́ет Алекса́ндр Боже́ственный.

Богоро́дичен: О́бразы нося́щи дре́вле Рождества́ Твоего́, Де́во Ма́ти, / пещь у́бо ю́ношей не

опали́,/ та́кожде и огнь Боже́ственный утро́бы Твое́я, Чи́стая.

Припе́вы на 9-й пе́сни:

Велича́й, душе́ моя́,/ Триипоста́снаго Влады́ку, научи́вшаго, и вразуми́вшаго, и сохраня́ющаго ны во бра́ни.

Велича́й, душе́ моя́,/ Превы́шняго Го́спода сил, даю́щаго кре́пость лю́дем Свои́м.

Удиви́тесь с на́ми, окре́стныя страны́, и просла́вите Го́спода,/ смире́нныя сла́вою и че́стию венча́вшаго.

О Влады́ко непостижи́ме, Держа́во, Кре́посте и Си́ло на́ша!/ За вся, я́же сотвори́л еси́ с на́ми, благода́рно воспева́ем Тя.

Песнь 9

Ирмо́с: *От земноро́дных кто слы́ша таково́е/ или́ кто ви́де когда́, я́ко Де́ва обре́теся, во чре́ве иму́щая/ и безболе́зненно Младе́нца поро́ждшая?/ Таково́е Твое́ чу́до, и Тя, Чи́стая Богоро́дице, велича́ем.*

Возведе́м у́мнеи о́чи се́рдца на́шего ко Всеси́льному Бо́гу на́шему/ и принесе́м моли́твы вседу́шныя и моле́ния приле́жная,/ я́ко посети́ нас ми́лостию Свое́ю,/ яви́ нам, смире́нным, вели́кую и бога́тую ми́лость, Его́же велича́ем.

Благоутро́бия неизсле́димая пучи́но, Влады́ко,/ прославля́ем чуде́сная дела́ Твоя́, я́вльшаяся на нас и в ро́де на́шем:/ от ве́ка бо сокрове́нное Твое́ о нас смотре́ние во дни сия́ я́вственно показа́л еси́,/ всеси́льною десни́цею Твое́ю безси́льных нас совоздви́г,/ да благодари́м и велича́ем Тя, Бо́га на́шего.

Славосло́вим Тя, Бо́га, Безнача́льнаго Отца́,/ благоутро́бнаго в щедро́тах Твои́х,/ вся зла́я от нас отврати́вшаго,/ побе́ды и одоле́ния на проти́вящихся нам дарова́вшаго,/ торже́ственными венцы́ украси́вшаго, и во всежела́емый поко́й введшаго,/ и от всех злых нас избавля́ющаго.

Ин

Ирмо́с: *Ужасе́ся о сем Не́бо,/ и земли́ удиви́шася концы́,/ я́ко Бог яви́ся челове́ком пло́тски/ и чре́во*

Твое́ бысть простра́ннейшее Небе́с./ Тем Тя, Богоро́дицу,/ Ангелов и челове́к чинонача́лия велича́ют.

Твое́ свято́е преставле́ние днесь све́тло пра́зднуем,/ испо́лни ра́дости и весе́лия восхваля́ющия тя, Алекса́ндре великоимени́те.

Ве́лий щит и кре́пость в Росси́йстей земли́, Алекса́ндре, обре́лся еси́,/ правосла́вным же лю́дем на́шим похвале́ние,/ и ны́не мо́лимся ти:/ сохраня́й оте́чество твое́ от язы́ка чужда́го.

Незаходи́маго све́та луча́ми во тьме су́щим сия́я, сла́вне,/ к просвеще́нию весе́лия наста́ви ны, пою́щия тя.

Блаже́нне Алекса́ндре, ка́ко тя возмо́жем воспе́ти досто́йно?/ Не мо́жет бо язы́к изглаго́лати твоя́ разли́чная исцеле́ния, и мно́гая дарова́ния, и чудеса́,/ я́же подава́еши насле́дию твоему́.

Богоро́дичен: Я́ко у́тро, те́мным и блудя́щим, Де́во,/ возсия́ Пра́вды Со́лнце, Христо́с,/ Его́же на рука́х Твои́х носи́ла еси́, Чи́стая.

Свети́лен.

Подо́бен: Жены́, услы́шите:

Слы́шана бысть в све́йских страна́х превели́кая сла́ва твоя́, Алекса́ндре,/ я́ко еди́нем му́жественным и́менем твои́м устраша́хуся сопроти́внии,/ и ны́не, блаже́нне, враги́ на́ша неви́димо устраша́й,/ ополча́ющияся на христолюби́вое твое́ во́инство.

Сла́ва, и ны́не:

Изба́вивый ны от вла́сти те́мныя/ и приста́вивый в Ца́рство любве́ Сы́на Твоего́, Бо́же наш,/ преведы́й от тьмы неве́дения ко све́ту благоразу́мия и сла́вы/ и имени́ты сотвори́вый по всей земли́,/ Тебе́ и ны́не про́сим:/ да я́коже сохрани́л и возвы́сил еси́ нас всеси́льною Твое́ю десни́цею,/ то́южде защища́й, избавля́й и содержи́.

На хвали́тех стихи́ры свята́го, глас 8.

Подо́бен: О, пресла́внаго чудесе́:

О, пресла́внаго чудесе́!/ Ми́ром облада́яй оставля́ет мир,/ скипетроно́сец росси́йский отлага́ет ски́петр,/ совлача́ется порфи́ры/ и гро́бною покрыва́ется плащани́цею,/ венча́нная глава́ кня́же-

скую диади́му с себе́ низлага́ет,/ вре́менное ца́рство оставля́ет на земли́,/ о ве́чном изве́стен на Небеси́,/ иде́же венча́ся ца́рскою диади́мою.

О, коль мно́гия враги́ победи́л еси́,/ прехра́брый во́ине Иису́с Христо́в!/ Ви́димыя — мечем и благоче́стием,/ неви́димыя — моли́твою,/ плоть — воздержа́нием,/ мир — отверже́нием ми́ра,/ и та́ко, преслáвный победи́тель, на Не́бо возше́л еси́.

Научи́л еси́ нас прему́дрым де́лом твои́м:/ ничто́же мо́жем изнести́ от ми́ра сего́,/ во́ньже ничто́же внесо́хом./ Того́ ра́ди оста́вив вре́менная,/ возжела́л еси́ Небе́сных,/ я́же насле́див,/ и нам о́нех не лиши́тися моли́, мо́лимся.

Сла́ва, глас то́йже:

По́двигом до́брым подвиза́лся еси́,/ тече́ние сконча́л, ве́ру собли́л еси́,/ благове́рный кня́же Алекса́ндре,/ про́чее же соблюде́ся тебе́ вене́ц пра́вды,/ и́мже венча́ тя и́стинный Мздовоздая́тель./ Того́ моли́, преблаже́нне,/ вручённому тебе́ ста́ду,/ сыно́м росси́йским, спасти́ся.

И ны́не, глас 3:

Тебе́, Бо́га, хва́лим,/ Твоя́ благода́ти испове́дуем, Бо́же наш,/ Твоя́ щедро́ты благода́рственным се́рдцем превозно́сим,/ прогна́вшаго мра́чный о́блак бра́ни/ и введшаго ны во сла́дкий свет ве́чнаго ми́ра,/ во́инство росси́йское во бра́нех прему́дростию испо́лнившаго/ и росси́йскими корабли́ Балти́йское мо́ре украси́вшаго,/ град сей в честь апо́стола Петра́ воздви́гшаго и просла́вившаго/ и пото́ком сла́дости Твоея́ нас насыща́ющаго,/ и, благодаря́ще, вопие́м:/ о Влады́ко Всещедрый!/ Укрепи́ и утверди́ сия́, я́же дарова́л еси́ нам, в род и род,/ и спаси́ ду́ши на́ша.

НА ЛИТУРГИ́И

Блаже́нны от кано́на пра́здника, песнь 3-я, и свята́го, песнь 6-я, на 8. Проки́мен пра́здника, глас 7: Госпо́дь кре́пость лю́дем Свои́м даст,/ Госпо́дь благослови́т лю́ди Своя́ ми́ром. Стих: Принеси́те Го́сподеви, сы́нове Бо́жии, принеси́те Го́сподеви, сы́ны о́вни. Свята́го, глас 7: Честна́ пред Го́сподем/ смерть преподо́бных Его́.

Апо́стол в благодаре́ние о ми́ре.

К Кори́нфяном Посла́ния свята́го апо́стола Па́вла чте́ние:

Бра́тие,/ благода́ть вам и мир от Бо́га, Отца́ на́шего и Го́спода Иису́са Христа́./ И́же есть мир наш, сотвори́вый обоя́ еди́но/ и средосте́ние огра́ды разори́вый вражду́./ И́же несть нестрое́ния Бог, но ми́ра, я́ко во всех Це́рквах святы́х./ Держи́теся у́бо любве́, ревну́йте же духо́вным./ Любы́ долготерпи́т, милосе́рдствует,/ любы́ не зави́дит,/ любы́ не превозно́сится, не горди́тся,/ не безчи́нствует, не и́щет своя́ си, не раздража́ется,/ не мы́слит зла, не ра́дуется о непра́вде,/ ра́дуется же о и́стине./ Вся лю́бит, всему́ ве́ру е́млет, вся упова́ет, вся терпи́т./ Любы́ николи́же отпа́дает./ Про́чее же, бра́тие, ра́дуйтеся, соверша́йтеся, утеша́йтеся,/ то́жде му́дрствуйте, мир име́йте,/ и Бог любве́ и ми́ра бу́дет с ва́ми.

Други́й апо́стол свято́му, зача́ло 213.

Ева́нгелие в благодаре́ние о ми́ре, от Иоа́нна.

Рече́ Госпо́дь Свои́м ученико́м:/ мир оставля́ю вам, мир Мой даю́ вам,/ не я́коже мир даёт, Аз даю́ вам./ За́поведь но́вую даю́ вам, да лю́бите друг дру́га,/ я́коже возлюби́х вы, да и вы лю́бите себе́./ О сем разуме́ют вси, я́ко Мои́ ученицы́ есте́,/ а́ще любо́вь и́мате между́ собо́ю./ Я́коже возлюби́ Мя Оте́ц, и Аз возлюби́х вас,/ бу́дите в любви́ Мое́й./ А́ще за́поведи Моя́ соблюдете́, пребу́дете в любви́ Мое́й,/ я́коже Аз за́поведи Отца́ Моего́ соблюдо́х и пребыва́ю в любви́ Его́./ Сия́ глаго́лах вам, да ра́дость Моя́ в вас бу́дет,/ и ра́дость ва́ша испо́лнится./ Бо́льше сея́ любве́ никто́же и́мать,/ да кто ду́шу свою́ положи́т за дру́ги своя́./ Вы дру́зи Мои́ есте́, а́ще твори́те, ели́ка Аз запове́даю вам./ Не вы Мене́ избра́сте, но Аз избра́х вас/ и положи́х, да вы и́дете и плод принесе́те, и плод ваш пребу́дет,/ да, его́же а́ще про́сите от Отца́ во И́мя Мое́,/ даст вам.

Ева́нгелие свято́му, от Матфе́я, зача́ло 43. Причáстен пра́здника: Похвали́, Иерусали́ме, Го́спода,/ хвали́ Бо́га твоего́, Сио́не. Свята́го: В па́мять ве́чную бу́дет пра́ведник: Аллилу́ия, три́жды.

Моли́тва

Ско́рый помо́щниче всех усе́рдно к тебе́ прибега́ющих и те́плый наш пред Го́сподем предста́телю, святы́й благове́рный кня́же Алекса́ндре! Приз́ри ми́лостивно на ны, недосто́йныя, мно́гими беззако́нии непотре́бны себе́ сотво́ршия, к ра́це мощей твои́х* ны́не притека́ющия и из глубины́ се́рдца к тебе́ взыва́ющия: ты в житии́ свое́м ревни́тель и защи́тник Правосла́вныя ве́ры был еси́, и нас в ней те́плыми твои́ми моли́твами непоколеби́мы утверди́. Ты вели́кое, возло́женное на тя служе́ние тща́тельно проходи́л еси́, и нас твое́ю по́мощию пребыва́ти коего́ждо, в не́же при́зван есть, наста́ви. Ты, победи́в полки́ супоста́тов, от преде́лов Росси́йских отгна́л еси́, и на нас ополча́ющихся всех ви́димых и неви́димых враго́в низложи́. Ты, оста́вив тле́нный вене́ц ца́рства земна́го, избра́л еси́ безмо́лвное житие́, и ны́не, пра́ведно венце́м нетле́нным увенча́нный, на Небесе́х ца́рствуеши, исходата́йствуй и нам, смире́нно мо́лим тя, житие́ ти́хое и безмяте́жное и к ве́чному Ца́рствию ше́ствие неукло́нное твои́м предста́тельством устро́й нам. Предстоя́ же со все́ми святы́ми Престо́лу Бо́жию, моли́ся о всех правосла́вных христиа́нех, да сохрани́т их Го́споди Бог Свое́ю благода́тию в ми́ре, здра́вии, долгоде́нствии и вся́ком благополу́чии в должа́йшая ле́та, да при́сно сла́вим и благослови́м Бо́га, в Тро́ице Свято́й сла́вимаго Отца́, и Сы́на, и Свята́го Ду́ха, ны́не, и при́сно, и во ве́ки веко́в. Ами́нь.

Перенесение мощей благоверного князя Александра Невского состоялось 30 августа 1724 года из Рождественского монастыря г. Владимира в Троицкий монастырь г. Санкт-Петербурга.

Край, где была основана новая столица Российской империи, г. Санкт-Петербург (1703), в XI веке находился под властью Новгорода Великого. Нева разделяла земли Карелии и Ингрии (Ижоры). С середины XII века за эту землю шла упорная борьба новгородцев со шведами и немецкими рыцарями. В 1323 году новгородцами в истоке Невы была основана крепость Орешек, ныне Шлиссельбург. В Смутное время Карелия и Ингрия временно отпали от России, но в начале XVIII века при Петре I были отвоеваны русскими.

В июле 1710 года, вскоре после взятия Выборга, Петр I осматривал окрестности города. По его указанию было выбрано место для будущего монастыря во Имя Живоначальной Троицы и святого благовернаго князя Александра Невского, на берегу Черной речки (впоследствии Монастырки). 20 февраля 1712 года Петр I приказал объявить архиман-

* или: ико́не твое́й

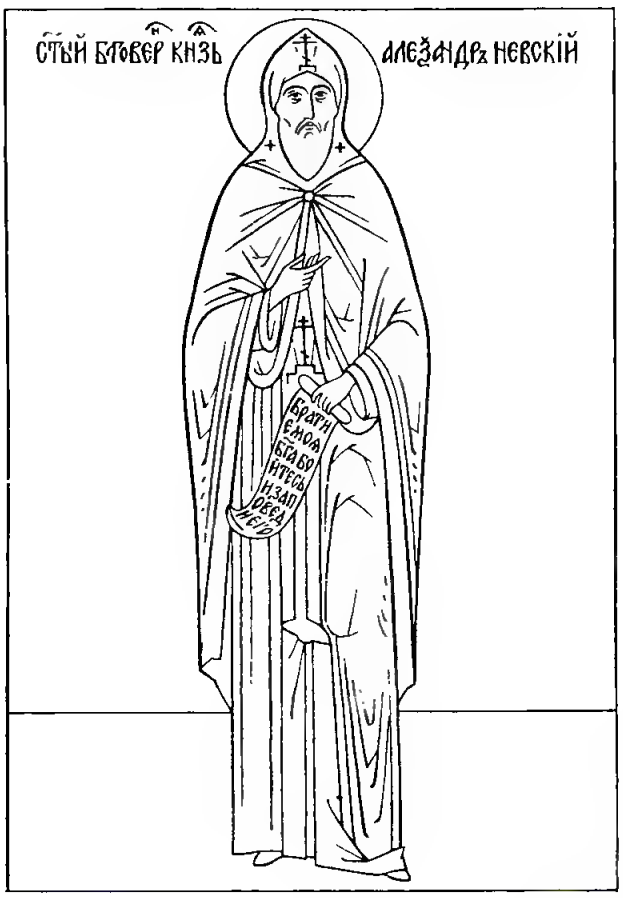

дриту Феодосию (Яновскому), «дабы начинал на осмотренном месте строить монастырь». 25 марта 1713 года в деревянном храме, освященном в честь Благовещения Пресвятой Богородицы, была совершена Божественная Литургия. Монастырь связывала с городом дорога, устроенная в 1712 году по распоряжению архимандрита Феодосия (будущий Невский проспект).

Когда новая столица обстроилась и основанная в ней обитель во имя святого Александра Невского обзавелась приличным храмом и достаточным составом братии, возникла мысль о перенесении в нее святых мощей небесного ее покровителя.

В феврале 1722 г., исполняя указ Петра I, архиепископ Феодосий был во Владимире, в Рождественском монастыре, где находились мощи святого князя Александра Невского. Вместе с архимандритом монастыря Сергием он произвел освидетельствование мощей, хранившихся в серебряной гробнице, в которую были переложены «из старой» в 1697 году митрополитом Суздальским Иларионом. 4 июня 1723 года архиепископ Феодосий объявил в Святейшем Синоде, что Петр I, будучи 29 мая в Александро-Невском монастыре, велел обретающиеся в Владимирском Рождественском монастыре мощи святого благоверного князя Александра Невского перенести в Александро-Невский монастырь.

Святейший Синод 30 июня 1723 года постановил: «Святые мощи в Александро-Невский монастырь перенести, по примеру перенесения из Соловецкого монастыря в Москву святых мощей Филиппа митрополита в 7160-м году... При перенесении святых мощей от стороны Святейшего Синода быть настоятелю Рождествена монастыря, в котором мощи почивают, и иметь ему при себе духовных персон и светских служителей умеренное по потребе число, а от стороны правительствующего Сената быть достойной из знатного офицерства персоне, с надлежащим драгун или солдат числом, по усмотрению Сената. И как все оное к перенесению потребно определено и приготовлено будет, тогда то перенесение без всякого умедления и действом производить...

После литургии и молебного пения, совершенного архимандритом с священнослужителями, поставив раку и распростерши балдахин и распорядив по приличным местам определенных к провожательству духовных и военных, чиновно восприяв показанный путь, в который из града ... проводить с обыкновенным церковным пением и колокольным звоном, как мощи святого провожать долженствует, и по том провождении, ехать оным путем умеренно, со усмотрением мест, дабы в удобных никакого свыше потребы медления, а в неудобных вредительной скорости не употреблять. При мощах как духовные персоны, так и охранительный от воинской караул всегда должен быть неотлучно для наблюдения, чтобы при святых мощах никаких сквернословий и непотребных действ отнюдь ни от кого не происходило. Сохранять от случайных вредительств всякими мерами, сколько крайний смысл и конечная сила возможет. Всему пути вести обстоятельный журнал, из которого выписывая присылать в Святейший Синод от каждого места на всякой почте рапорт, дабы в Синоде о том было ведомо. Назначенному для сопровождения мощей архимандриту

предписывалось, дабы он имел в пути такое поспешение, чтобы мог со святыми мощами к Санкт-Петербургу прибыть приближающегося августа к двадесятому, а по всеконечной мере к двадесять пятому числу неотложно».

Для сопровождения святых мощей был назначен окольничий Михаил Васильевич Собакин, для караула и посылок выделены из московского гарнизона обер-офицер с унтер-офицером и двадцать драгун.

Ковчег с балдахином для мощей с «носилом» (шириной 7 аршин, длиной 11 аршин, высотой более 5 аршин) был доставлен из Москвы во Владимир 10 августа. Несли его около 150 человек, а иногда и более. Перенесение святых мощей началось 11 августа 1723 года. После литургии и молебна с водосвятием святые мощи Александра Невского были подняты, вынесены в южные двери собора и поставлены в ковчег. Так как из ворот обители выйти было затруднительно, частично разобрали забор; при шествии через тесную торговую площадь города пришлось сломать несколько прилавков. Город Владимир провожал мощи колокольным звоном до полуночи. Жители ближайших сел встречали и провожали святые мощи «со многими народными людьми».

17 августа подошли к Москве, а 18 состоялась торжественная встреча святых мощей архимандритом и братией Симоновского монастыря, архиепископом Сарским и Подонским Леонидом, епископом Суздальским и Юрьевским Варлаамом, сонмом священнослужителей и множеством верующих. В Москву шли Мещанской улицей и по Сретенке, Введенской и Петровской улицами; не заходя в Кремль, по Тверской вынесли мощи за Ямскую Тверскую улицу и поставили в поле. При большом стечении верующих всю ночь совершались молебны святому Александру Невскому.

23 августа мощи были в Клину, 26 — в Твери, 28 — в Торжке, 31 — в Вышнем Волочке. 9 сентября через озеро Ильмень святые мощи перенесли в Новгород. У Софийского собора был совершен молебен. 10 сентября продолжили путь с мощами по Волхову с остановкой у Хутынского монастыря. 13 сентября их доставили в Старую Ладогу, 15 сентября — в Новую Ладогу. В Шлиссельбурге 19 сентября святые мощи встречали бригадир Шувалов и полковник Бухолц. Здесь мощи были поставлены в каменном храме и оставались до июля следующего, 1724 года. 24 июля Петр I повелел архиепископу Феодосию ехать «в Шлюшенбург ко гробу святого благоверного князя Александра Невского с мощами» и завершить их перенесение в Петербург до 30 августа.

К тому времени был издан указ Святейшего Синода от 15 июня 1724 года, в котором постановлялось: «Отныне святого благоверного князя Александра Невского в монашеской персоне никому отнюдь не писать, а писать тот святого образ во одеждах великокняжеских». В Шлиссельбурге с раки святого был снят его образ (в монашеском одеянии, поскольку он преставился в схиме) и вместо него был помещен новый, писанный живописцем столичной типографии Иваном Одольским. Тогда же была выполнена медная доска знаменитым гравером Пикаром с видом Александро-Невского монастыря, для печатания гравюр. В титул святого князя Александра Невского было добавлено слово «великий».

В самом монастыре для встречи мощей была изготовлена особая лестница для внесения мощей в верхний храм во имя святого Александра Невского, запасены пушки и порох для салюта. Утром в воскресение 30 августа 1724 года тремя выстрелами из Петропавловской крепости столица была оповещена о начале торжества. Невский флот в полном составе (был выведен даже ботик Петра I) пошел вверх по Неве навстречу галере со святыми мощами. Петр I перешел на галеру, где сам встал у руля, а бывшие с ним сановники сели за весла. При пушечном салюте и колокольном звоне честные мощи святого князя Александра Невского были встречены на берегу Невы, у речки Монастырки. С берега святые мощи были перенесены царем и сановниками в монастырь и поставлены в новом храме, который освятили в тот же день.

После окончания перенесения мощей святого князя Александра Невского Петр I велел «по новой службе,

вместо прежде бывшей этому святому ноября 23 числа службе, отныне праздновать 30 августа». Составление новой службы Синод поручил обер-иеромонаху флота, советнику Синода, школ и типографий протектору, архимандриту Гавриилу (Бужинскому).

Сподвижник Петра I, знаменитый проповедник, писавший, по слову императора, «внятно и хорошим штилем», архимандрит Гавриил составил немало похвальных слов на победы русского оружия, в похвалу императора Петра и основанного им города на берегах Невы.

Кроме новой службы на перенесение мощей святого князя Александра Невского архимандрит Гавриил должен был «сочинить из обретающегося в Прологе жития его, приложив к тому из бывшей с шведами и окончившейся миром войны краткую историю и перенесение его святых мощей по приличию, а также к сочиненным стихирам и синаксарию сочинить седальны и канон и всю ту службу по обыкновению напечатать и разослать во все государство».

В 1725 году в типографии при Александро-Невском монастыре служба с благодарением о заключении вечного мира между Российской империей и Швецией была напечатана пятью изданиями по 1200 экземпляров каждое. В следующем году последовало еще несколько изданий и общее количество экземпляров составило 11 900; они были переданы Синоду для рассылки по епархиям.

Однако вскоре распространение новой службы прекратилось. В словах службы о внутрироссийских делах Петровых: «и внутрь многая злая обыдоша нас, смирения от всезлобных мятежников, многое кровопролитие простирающих. Подвижеся всему сопротивное сердце Авессаломле, не токмо дела отеческая тщащеся опровергати, но и здравия его ищущее» (стихиры на литии, глас 5), архимандритом Псково-Печерского монастыря Маркеллом (Радышевским) усмотрено поношение высокой чести блаженной памяти царевича Алексея Петровича, замученного Петром I в Петропавловской крепости в 1717 году. Указом императрицы Екатерины I от 18 сентября 1727 года велено: «Святого благоверного великого князя Александра службы, которые разосланы по всей Российской империи к церкви, от тех церквей все собрать по-прежнему... и хранить те службы до указа в целости, впредь же празднество великого князя Александра Невского отправлять по-прежнему по месячной Минее. Служба перенесению мощей и житие, составленное архимандритом Гавриилом (Бужинским) и правленные самим Петром I, стали уделом рукописной традиции до тех пор, пока не были внесены в книгу «Житий русских святых» в 60-е годы XVIII века.

В дальнейшем, когда утихли внутридворцовые страсти начала XVIII века, служба заняла свое место во всех изданиях синодальных Миней.

В содержание этой службы, кроме церковного прославления святого, включен исторический материал о событиях начала XVIII века. В тексте службы приносится благодарение Богу за дарованную России победу над Швецией, за долгожданный мир, прославляется Россия как страна православной веры и ее новая столица, посвященная апостолу Петру. Вновь составленное житие святого Александра Невского тоже представляет собой краткую историческую справку по истории Северной войны и перенесению мощей святого князя из Владимира в Петербург.

К 30 августа 1750 года была изготовлена по повелению дочери Петра I Елизаветы серебряная гробница для мощей святого Александра Невского. На изготовление ее истрачено 90 пудов чистого серебра, первой продукции «Колыванских рудокопен». Работы производились мастерами петербургского Монетного двора.

По сторонам гробницы расположены тематические рельефы, изображающие деяния и события жизни святого Александра Невского. На переднем — прибытие его в Городецкий Богородицкий монастырь, где произошло преставление князя; на трех других барельефах — битва с ливонскими рыцарями, вступление во Псков, битва на Неве при устье Ижоры. Внизу изображено преставление и погребение святого; на противоположной стороне — эпитафия М. В. Ломоносова:

«Святой и храбрый князь здесь
телом почивает;
Но духом от небес на град сей
призирает
И на брега, где он противных
побеждал,
И где невидимо Петру
споспешествовал.
Являя его усердие святое,
Сему защитнику воздвигла раку
в честь,
От первого серебра, что недро
ей земное
Открыло, как на трон благоволила
сесть».

Над гробницей — серебряный балдахин, увенчанный великокняжеской короной, впереди в нише — серебряная пирамида с чеканным изображением святого князя Александра Невского со знаменем в руке и его супруги с крестом в руке. Выше — литые ангелы, держащие щиты с надписями, сочиненными Ломоносовым. На северном щите: «Богу Всемогущему и Его угоднику Благоверному и Великому князю Александру Невскому, Россов усердному защитнику, презревшему прещение мучителя, тварь боготворить повелевавшего, укротившему варварство на Востоке, низложившему зависть на Западе, по земном княжении в вечное царство переселенному в лето 1263.

Усердием Петра Великого, на место древних и новых побед перенесенному 1724 года».

На южном щите: «Державнейшая Елизавета, отеческаго ко святым почитания подражательница, к нему благочестием усердствуя, сию мужества и святости его делами украшенную раку из первообретеннаго при ея благословенной державе серебра сооружить благоволила в лето 1750».

После завершения торжеств перенесения мощей святого князя Александра Невского императором Петром I было задумано учреждение первого военного ордена в России в честь святого Александра Невского. Орден был учрежден Екатериной I в 1725 году.

В 1916 году в связи с тревожной обстановкой на фронте предполагали эвакуировать городскую святыню — мощи святого Александра Невского. Комиссия Синода провела вскрытие гробницы и освидетельствование мощей, но эвакуация не была осуществлена. Впоследствии, через несколько лет, гробница — одно из крупных мемориальных сооружений, в котором искусство русского барокко достигло своего апогея, была вывезена из монастыря и с 1922 года расположена в экспозиции Государственного Эрмитажа.

В настоящее время небольшая частица мощей благоверного князя Александра Невского хранится в ковчеге в Троицком соборе Александро-Невской Лавры, в этом соборе хранится также и одна из чтимых икон святого князя.

В перенесении мощей благоверного князя Александра Невского в Петербург Промысл Божий усматривал небесное покровительство городу и новой столице России. Традиционно русские города, а тем более столица хранили святые мощи угодников Божиих и другие святыни, которые были надеждой и духовным щитом от неприятелей и других бедствий. Господу Богу было угодно сохранить от немецких полчищ, по молитвам благоверного князя Александра, Петроград в годы первой мировой войны и город Ленинград во время Второй мировой войны от немецко-фашистских захватчиков. Так героизм русских людей, соединенный с молитвенным предстательством Небесного покровителя города на Неве, продолжают свидетельствовать о небесной помощи благоверного князя Александра Невского.

Литература

1. Петров Н. П. История Санкт-Петербурга с основания города... СПб., 1885.

2. Рункевич С. Г. Александро-Невская Лавра. СПб., 1913.

В ТОЙЖЕ ДЕНЬ

Свята́го благове́рнаго вели́каго кня́зя Дании́ла Алекса́ндровича, Моско́вскаго чудотво́рца

НА ВЕЛИ́ЦЕЙ ВЕЧЕ́РНИ

На Го́споди, воззва́х: стихи́ры на 8, глас 6.

Подо́бен: Все упова́ние:

Дню стра́шному / и неизрече́нному Христо́ву пришествию / ты, благове́рный кня́же Дании́ле, / всегда́ в животе́ своем гото́в был еси́, / чистото́ю и любо́вию, многотру́дным терпе́нием, / и преста́вися во и́ночестве с ми́ром к ве́чным оби́телем. / И предстои́ши пред Бо́гом во ве́ки / со А́нгелы и со святы́ми, Бо́гу угоди́вшими, / Его́же со дерзнове́нием моли́ о душа́х на́ших.

Бы́л еси́ на земли́ добро́тою и чистото́ю я́ко свет, / и по сме́рти яви́лся еси́ нам, / и излия́л еси́ на нас свои́ми чудесы́ мно́гое милосе́рдие: / тобо́ю, благове́рный и преподо́бный кня́же Дании́ле, / прокаже́ннии очища́ются, и неду́зи отгоня́ются, / и от разли́чных боле́зней исцеля́ются, / но моли́ся Христу́ Бо́гу о чту́щих святу́ю па́мять твою́.

Кто не почуди́тся / или́ кто не похва́лится, / слы́шав вели́кую сла́ву, / во всех страна́х пресла́вную, / Бо́гом спаса́емаго гра́да Москвы́, / вели́чащася и вы́сящася па́че всех градо́в, / име́ющаго в себе́ бога́тство неоскудева́емо, / сокро́вище нези́блемое — но́ваго чудотво́рца, / благочести́ваго кня́зя Дании́ла, / к нему́же моля́щеся, ве́рно вопие́м: / Христо́ви моли́ся / спасти́ и просвети́ти ду́ши на́ша.

И́ны стихи́ры, глас то́йже.

Подо́бен: Тридне́вен:

Прииди́те, христоно́снии лю́дие, / ви́дим чу́до, вся́кий ра́зум превосходя́щее, / и, благоче́стно вопию́ще, / благове́рнаго кня́зя Дании́ла восхва́лим, / честны́м его́ моще́м покланя́ющеся / и моля́щеся спасти́ и просвети́ти ду́ши на́ша.

Я́ко со́лнце незаходи́мое,/ на земли́ лучи́ простре́/ и озари́л еси́ ве́рных сердца́,/ соверша́ющих ве́рно па́мять твою́,/ всеблаже́нне кня́же Дании́ле,/ моли́ся Христу́ Бо́гу спасти́ся душа́м на́шим.

Благоуха́ет честна́я ра́ка святы́х моще́й твои́х,/ благове́рный преподо́бный кня́же Дании́ле,/ всем ве́рным исцеле́ние душа́м же и телесе́м да́рующи,/ те́мже мо́лим в ми́ре соблюсти́ страну́ на́шу и все Правосла́вие,/ да вси тебе́ я́ко и́стиннаго засту́пника/ и моли́твенника к Бо́гу и́мамы,/ прося́ще тобо́ю прия́ти мир и ве́лию ми́лость.

Сла́ва, глас 6:

Хотя́й Госпо́дь Бог наш Иису́с Христо́с/ милосе́рдие Свое́ неизрече́нное показа́ти всем челове́ком,/ благове́рный кня́же Дании́ле,/ ца́рствующему гра́ду Москве́ даде́ тебе́,/ такова́ кня́зя свя́та/ и ди́вна де́лы благи́ми в животе́ твое́м,/ по сме́рти же твое́й даде́ нам неизрече́нную ра́дость обрести́:/ от моще́й бо твои́х прие́млют всегда́/ боля́щии здра́вие, печа́льнии утеше́ние,/ гла́днии насыще́ние и нази́и одея́ние,/ гре́шнии спасе́ние,/ сего́ ра́ди моли́ся Христу́ Бо́гу о душа́х на́ших.

И ны́не, Богоро́дичен: Кто Тебе́ не ублажи́т:

Вход. Прокимен дне. Чте́ния преподо́бническая (*зри страни́цы 146—147*).

На литии́ стихи́ры, глас 5:

Посрами́л еси́ диа́вола,/ благове́рный кня́же Дании́ле,/ богоуго́дным свои́м житие́м/ и бога́тство Небе́снаго Ца́рства в животе́ свое́м/ напо́лнив, неприкоснове́нно собло́л еси́./ Ны́не моли́ся Христу́, Бо́гу на́шему,/ о спасе́нии душ на́ших.

О вселю́дстии наро́ди,/ возопие́м любо́вию:/ о благове́рный и преподо́бный кня́же Дании́ле,/ непреста́нно воздви́гни ру́це к Бо́гу/ и моли́ся за свяити́тели, мона́хи и за вся Росси́йския лю́ди,/ изба́вити град наш и вся страны́ Росси́йския/ от гла́да и пото́па,/ и от наше́ствия иноплеме́нник, и от междоусо́бныя бра́ни/ и дарова́ти стране́ на враги́ побе́ды и одоле́ние,/ и Це́рквам соедине́ние ми́рно устро́й,/ и моли́ о душах на́ших.

Благочести́вый кня́же Дании́ле,/ яви́лся еси́ гра́ду своему́ Москве́ и оби́тели/ засту́пник кре́пок и столп непревра́тен,/ благоче́стия степе́нь непоколеби́мый,/ и правосла́вным на враги́ посо́бник,/ и всем родо́м Росси́йским забра́ло неруши́мо./ Сей у́бо ди́вный наш врач и спаси́тель/ Небе́снаго врачевства́ лечбы́ предлага́ет/ де́йствием Свята́го Ду́ха,/ Его́же прие́млет весь род и во́зраст./ Но моли́ся Христу́, Бо́гу на́шему,/ о чту́щих святу́ю па́мять твою́.

Сла́ва, глас 8:

Прииди́те, свяги́телие, и мона́си,/ и вси лю́дстии собо́ри христиа́нстии,/ притецем к ра́це многочуде́сных моще́й/ благове́рнаго кня́зя Дании́ла, Моско́вскаго чудотво́рца,/ зря от него́ всегда́ мно́гим боля́щим ско́рое исцеле́ние,/ печа́льным, и бе́дным, и си́рым заступле́ние и утеше́ние, и си́це рцем:/ о благове́рный кня́же Дании́ле,/ моли́ Христа́ Бо́га о душа́х на́ших.

И ны́не, Богоро́дичен: Безневе́стная Де́во:

На стихо́вне стихи́ры, глас 1.

Подо́бен: Небе́сных чино́в:

Я́ко вели́кое со́лнце яви́ся вселе́нней,/ блаже́нный кня́же Дании́ле,/ чудесы́ просвеща́еши весь мир,/ вси у́бо, сошедшеся, Христа́ воспои́м,/ спаса́ющаго нас от бед моли́твами твои́ми.

Стих: Честна́ пред Го́сподем/ смерть преподо́бных Его́.

Светом сия́еши Боже́ственныя благода́ти,/ благове́рный кня́же Дании́ле,/ пресве́тлый твой пра́здник ра́достен всем,/ его́же, ра́дующеся,/ и́скренно вси восхва́лим.

Стих: Что воздам Го́сподеви о всех,/ я́же воздаде́ми?

Прииди́те, моско́встии наро́ди, в честну́ю оби́тель,/ вели́цыи и ма́лии,/ восхва́лим и́же в вас пре́жде кня́жившаго,/ те́плаго предста́теля, но́ваго чудотво́рца,/ блаже́ннаго кня́зя Дании́ла.

Сла́ва, глас то́йже. Самогла́сен:

Ра́дуйся и весели́ся о Го́споде,/ ца́рствующий гра́де Москва́,/ и све́тло торжеству́й и лику́й,

Христо́ва Це́рковь,/ со священноино́ки и и́ноки,/ иму́щи честно́е сокро́вище — святы́я мо́щи/ пресла́внаго но́ваго чудотво́рца, блаже́ннаго кня́зя Дании́ла,/ чудеса́ бо точа́щия всем, приходя́щим с ве́рою./ Прииди́те, ве́рнии, тецы́те, собра́вшеся,/ и, лику́юще, ра́дуйтеся и весели́теся, си́це глаго́люще:/ ра́дуйся, преслáвный но́вый чудотво́рче,/ блаже́нне кня́же Дании́ле,/ гра́ду на́шему и оби́тели утвержде́ние/ и нам, ве́рным, спасе́ние./ И ны́не, в па́мяти свое́й, испроси́ у Христа́ Бо́га/ дарова́ти душа́м на́шим ве́лию ми́лость.

И ны́не, Богоро́дичен: Се испо́лнися:

Тропа́рь, глас 4:

Я́ви́ся, я́ко звезда́ пресве́тлая,/ благове́рный и преподо́бный кня́же Дании́ле,/ в богопоручённем твое́м гра́де Москве́ в жи́зни вре́менней/ и просвети́ся воздержа́нием, и всено́щным стоя́нием, и посто́м,/ и моли́твою, и слеза́ми ко Всеми́лостивому Спа́су/ за град свой Москву́ и за вся страны́ Росси́йския земли́./ И по преставле́нии твое́м честны́я твоя́ мо́щи/ источа́ют исцеле́ния неоску́дно приходя́щим с ве́рою,/ те́мже вопие́м ти:/ моли́ Христа́ Бо́га/ спасти́ся душа́м на́шим.

Ин тропа́рь, глас 3:

Я́ви́лся еси в стране́ на́шей,/ я́ко звезда́ пресве́тлая,/ благове́рный кня́же Дании́ле,/ луча́ми све́та твоего́ озаря́я град твой и оби́тель твою́,/ лю́дем правосла́вным побо́рник еси́,/ пле́нным свободи́тель и ни́щим защи́титель./ Моли́ Христа́ Бо́га/ держа́ве Росси́йстей дарова́ти мир/ и спасти́ ду́ши на́ша.

Иде́же пое́тся Слу́жба вку́пе обои́м преподо́бным и благове́рным князе́м Алекса́ндру Не́вскому и сы́ну его́ Дании́лу Моско́вскому, тропа́рь, глас 3:

Преподо́бнии и благове́рнии кня́зие Алекса́ндре и Дании́ле,/ моли́те Ми́лостиваго Бо́га/ оте́честву ва́шему земно́му/ всегда́ в Правосла́вии и благоче́стии пребыва́ти/ и всем ру́сским лю́дем в ми́ре спасти́ся.

Слава, и ныне, Богородичен.

НА У́ТРЕНИ

По 1-м стихосло́вии седа́лен, глас 4:

Дости́гл еси́ Христа́, Бо́га на́шего, благове́рный кня́же Дании́ле, в жити́и сем су́етнем,/ у́зким, и прискорбным, и трудолю́бным путе́м Небе́сное Ца́рство стяжа́л еси́/ и во о́ном неизрече́ннем и безконе́чнем ве́це наслажда́ешися,/ те́мже моли́ся Христу́ Бо́гу о душа́х на́ших.

Сла́ва, и ны́не, Богоро́дичен:

Стена́ непобеди́мая нам, христиа́ном, еси́, Богоро́дице Де́во,/ к Тебе́ бо прибега́юще, невреди́ми пребыва́ем/ и, па́ки согреша́юще, и́мамы Тя Моли́твенницу,/ тем, благодаря́ще, вопие́м Ти:/ ра́дуйся, Благода́тная, Госпо́дь с Тобо́ю.

По 2-м стихосло́вии седа́лен, глас 5:

О, уже́ при две́рех День стра́шный и Суд Госпо́день гро́зный,/ помози́ нам, благове́рный и преподо́бный кня́же Дании́ле,/ наста́ви нас на путь пра́вый,/ и не лиши́ нас на Стра́шнем Суде́ десна́го стоя́ния,/ и моли́ся о душа́х на́ших.

Сла́ва, и ны́не, Богоро́дичен:

От Де́вы возсия́вый ми́ру, Христе́ Бо́же,/ сы́ны све́та Тою́ показа́вый, поми́луй нас.

По полиеле́и седа́лен, глас 8:

Духо́вно торжеству́ем, священноино́цы,/ в па́мяти вели́каго и чу́днаго благове́рнаго кня́зя Дании́ла,/ А́нгели на Небесе́х ра́достно лику́ют,/ сего́ ра́ди моли́ся Христу́ Бо́гу о душа́х на́ших.

Сла́ва, и ны́не, Богоро́дичен:

О Тебе́ ра́дуется, Благода́тная, вся́кая тварь,/ А́нгельский собо́р и челове́ческий род,/ освяще́нный хра́ме и раю́ слове́сный,/ де́вственная похвало́,/ из Нея́же Бог воплоти́ся/ и Младе́нец бысть, пре́жде век сый Бог наш;/ ложесна́ бо Твоя́ престо́л сотвори́/ и чре́во Твое́ простра́ннее Небе́с

содéла./ О Тебé рáдуется, Благодáтная, всякая тварь, слáва Тебé.

Степéнна, 1-й антифóн 4-го глáса. Прокúмен: Честнá пред Гóсподем/ смерть преподóбных Егó. **Стих:** Что воздáм Гóсподеви о всех, яже воздадé ми? **Всякое дыхáние: Евáнгелие от Матфéя, зачало 11.**

По 50-м псалмé стихúра, глас 6:

Приидúте, вси лю́дие,/ хвалý принесéм блажéнному кня́зю Данúилу,/ вопию́ще сúце:/ рáдуйся, благочéстия и́стиннаго проповéдниче/ и Цéркви Христóве пресвéтлая звездó,/ рáдуйся, пресвéтлый стóлпе,/ просвещáя нас чудéс светлостьмú,/ рáдуйся, цáрствующему грáду Москвé свéтлый светúльниче,/ рáдуйся, рóсный óблаче,/ плáмень погашáяй страстéй/ и орошáяй вéрных мы́сли,/ благочестúвый кня́же Данúиле,/ и́ноческое удобрéние,/ молúтвенниче о душáх нáших.

Канóн преподóбному кня́зю Данúилу, глас 6.

Песнь 1

Ирмóс: *Я́ко по сýху, пешешéствовав Израúль/ по бéздне стопáми,/ гонúтеля фараóна/ вúдя потопля́ема,/ Бóгу побéдную песнь поúм, вопия́ше.*

Я́ко скóро всем послýшный, преподóбный кня́же Данúиле,/ призывáющим святóе и́мя твоé в бедáх, и скóрбех, и в болéзнех разлúчных,/ всем прося́щим подаéши скóрое здрáвие и рáдостное утешéние,/ мúлостивно нас посещáй.

Взы́де я́ко светолýчное сóлнце на высотý небéсную и осия́ющe вселéнную,/ тáко ты, благовéрный кня́же Данúиле, в богопоручéннем ти грáде Москвé,/ освятú и просветú весь град и обúтель свою́,/ и вся лю́ди, живýщия в них,/ и вся стрáны Россúйския земли́ своúми чудесы́.

Вúдимых и невúдимых враг всякаго наведéния избáви нас,/ мóлимся тебé, благовéрный кня́же Данúиле,/ и от нестерпúмых бед свободú.

Богорóдичен: О Всемúлостивая Госпожé Богорóдице,/ к Рóждшемуся из Тебé о нас молúся,/ скóрби нáша на рáдость претворú.

Ин канóн, глас 1.

Песнь 1

Ирмóс: ***Твоя́ победи́тельная десни́ца / боголе́пно в кре́пости просла́вися: / та бо, Безсме́ртне, / я́ко всемогу́щая, проти́вныя сотре́, / изра́ильтяном путь глубины́ новосоде́лавшая.***

Благочести́ваго и венценóснаго кня́зя Дании́ла по достоя́нию восхва́лим, / чудéс пода́теля оби́льнаго, / спаса́ющаго ду́ши на́ша.

Престóлу у́бо предстоя́ благода́ти и со все́ми А́нгелы ра́дуяся, / днесь ми́рови раздаéт бога́тство, те́мже согла́сно зове́м ему́: / спаси́ нас моли́твами твои́ми, блаже́нне.

Пе́сньми и пе́нии восхва́лим блаже́ннаго кня́зя Дании́ла / и, честны́я его́ и многоцеле́бныя мóщи любе́зно облобыза́юще, си́це вопие́м: / ра́дуйся, гра́ду своему́ Москве́ многосве́тлый свети́льниче и тве́рдый засту́пниче.

Богоро́дичен: Ума́ моего́, Всенепоро́чная, омраче́ние све́том Твои́м отжени́ / и тьмы изба́ви мя ве́чнующия, / я́ко да пою́ вели́чия Твоя́.

Песнь 3

Ирмóс: ***Несть свят, / я́коже Ты, Го́споди Бóже мой, / вознесы́й рог ве́рных Твои́х, Бла́же, / и утверди́вый нас на ка́мени / исповéдания Твоегó.***

Благове́рный кня́же Дании́ле, / вси лю́дие пра́здну́ют и мно́жество и́ночествующих по́стник покланя́ются тебе́, / ви́девше от Бóга да́нная тебе́ прекла́вная чудеса́ / ко всем, прося́щим у тебе́ ми́лости.

Мóлим тя, благове́рный кня́же Дании́ле, / и облобыза́ем честны́я мóщи твоя́: / к покая́нию упра́ви нас / и не лиши́ нас душеспаси́тельнаго исполне́ния.

Терпя́, потерпе́л еси́ Го́спода, и услы́ша тя, / и внят гла́су непреста́ннаго моле́ния твоегó, / и воззва́ тя к ве́чному весе́лию, ра́йскаго сотвори́в насле́дника.

Богоро́дичен: Влады́чице Блага́я, / всех Творца́ во утрóбе Твоéй заче́ншая и рóждшая ми́ру Спа́са

и Го́спода,/ Его́же моли́, да изба́вит нас от вся́ких искуше́ний/ и в чи́стем житии́ соблюде́т нас.

Ин

Ирмо́с: ***Еди́не, ве́дый челове́ческаго существа́ не́мощь/ и ми́лостивно в не́ вообража́жся,/ препоя́ши мя с высоты́ си́лою,/ е́же вопи́ти Тебе́, Святы́й,/ одушевле́нный хра́ме неизрече́нныя сла́вы Твоея́, Человеколю́бче.***

Свети́льник све́та яви́ся благочести́вый князь Дании́л,/ неду́г глубо́кую тьму разреша́яй всегда́/ и зарёю све́тлою чуде́с озаря́яй, прему́дрый.

Днесь весе́лием ра́дуется Христо́ва Це́рковь/ в па́мять присноблаже́ннаго кня́зя Дании́ла/ и ве́рою взыва́ет:/ Ты ми, Христе́, держа́ва, прибе́жище и утвержде́ние.

Я́ко честны́й би́сер, твоя́ мо́щи, блаже́нне кня́же Дании́ле,/ всем ви́димы предлежа́т,/ разли́чная исцеле́ния неоску́дно подава́юще.

Богоро́дичен: Ангельстии чи́нове и во́инства Небе́сных сил Твоего́ Сы́на ужаса́ются./ Мо́лим Тя, Милосе́рдая,/ в стра́шный гро́зный день пришествия Его́ помози́ нам, Влады́чице.

Ин конда́к, глас 6:

Е́же по о́бразу собло́д непрело́жно/ и я́же в ми́ре тле́нная оста́вив,/ со а́нгельскими ли́ки предсто́иши Христу́,/ преподо́бне кня́же Дании́ле,/ ника́коже забыва́я чад твои́х,/ но ми́лостивно посеща́я и глаго́ля им:/ аз есмь с ва́ми и никто́же на вы.

Ин и́кос:

Земна́я дарова́ния и власть прие́м,/ поревнова́л еси́ па́че о Небе́сных пещи́ся,/ сего́ ра́ди и Госпо́дь благослови́ тя, кня́же Дании́ле,/ и возме́здие трудо́м твои́м дарова́ оби́льно:/ ещё́ бо на земли́ яви́ тя засту́пника оби́димым и влады́ку че́стна в бра́тии твое́й./ И ны́не с ли́ки пресвяты́х Престо́лу предстоя́ Небе́снаго Царя́,/ моли́ Его́ пода́ти нам грехо́в проще́ние, Свяще́й Це́ркви утвержде́ние,/ да во умире́нии жи́зни услы́шим блаже́нный глас Христа́ Бо́га:/ Аз есмь с ва́ми и никто́же на вы.

Идéже поéтся Слýжба вкýпе обоúм преподóбным и благовéрным князéм Алексáндру Нéвскому и сы́ну егó Данúилу Москóвскому, кондáк, глас 3:

Воздви́гся днесь пресвéтлая пáмять вáша,/ преподóбнии и благовéрнии кня́зие Алексáндре и Данúиле,/ и, сию́ совершáюще с любóвию,/ вáшея пóмощи и предстáтельства пред Гóсподем прóсим,/ вас бо Рýсстей земли́ и всем нам/ я́ко предстáтели и застýпники даровá Бог.

Седáлен, глас 8:

Скóрый в бедáх утéшителю, в болéзнех исцели́телю,/ во грáдех и во странáх вся лю́ди неисчéтною мúлостию покрывáя,/ благовéрный кня́же Данúиле,/ молúся Христý Бóгу о чтýщих святýю пáмять твою́.

Слáва, и ны́не, Богорóдичен:

Рáдуйся, Я́же от Áнгела мúру рáдость приéмши,/ рáдуйся, рóждшая Творцá твáри,/ рáдуйся, сподóбльшаяся бы́ти Мáти Христá Бóга.

Песнь 4

Ирмóс: ***Христóс моя́ сúла,/ Бог и Госпóдь,/ честна́я Цéрковь/ боголéпно поéт, взывáющи,/ от смы́сла чúста о Гóсподе прáзднующи.***

Укротú, благовéрный кня́же Данúиле, нахóды злотвóрных человéк/ и из рук их исхитú, гоня́щих и расхищáющих немúлостивно.

Смирú врагóм вознесéнную вы́ю,/ велерéчующим совéт злый на нас по вся дни,/ на тя бо несть их упováния,/ но упováют на свой язы́к велеречúв и на язы́к человéч./ Ты же, благовéрный кня́же Данúиле, от таковы́х злотвóрных бед избáви нас.

Вооружúся на нас лукáвно враг,/ мечтáнием злым, я́коже мечéм, погубúти хотя́./ Но ты, милосéрдый благовéрный кня́же Данúиле,/ защитú нас от тех злых и мúрны их сотворú.

Богорóдичен: Кто изочтéт сúлы Твоя́, Чúстая,/ но пощадú нас, измú из глубины́ грехóвныя/ и настáви на благóе покая́ние безвозвráтно.

Ин

Ирмóс: ***Гóру Тя, благодáтию Бóжиею приосенéнную,/ прозорлúвыма Аввакýм усмотрúв***

очи́ма,/ из Тебе́ изы́ти Изра́илеву провозглаша́ше Свято́му/ во спасе́ние наше и обновле́ние.

Зарéю трисóлнечныя благодáти сия́ет свéтлый твой прáздник, блажéнне кня́же Данúйле,/ стрáстнаго омрачéния бесóвскаго избавля́я/ творя́щих вéрою пáмять твою́.

Простре́ ум к еди́ному Влады́це, блажéнне,/ и во и́ночестем óбразе порабóтав Ему,/ и венéц нетлéния от Негó прúйм,/ сия́я свéтлыми светлостьмú и богáтными даровáнии,/ идéже первороднúх жилúще.

Источúл есú рéки чудéс, благовéрный кня́же Данúйле,/ напая́я вéрных сердцá,/ и мýтныя вóды невéрия изсушúл есú.

Богоро́дичен: Влады́чице мúру, Богоро́дице, помозú нам,/ прелукáвый бо враг поглощáет нас зéльне лю́тыми воспоминáнии и помышлéнии,/ я́же от Бóга разлучáют,/ не остáви у́бо нас, ниже́ прéзри.

Песнь 5

Ирмóс: Бóжиим свéтом Твоúм, Блáже,/ у́тренюющих Ти ду́ши любóвию озарú, молю́ся,/ Тя вéдети, Слóве Бóжий,/ и́стиннаго Бóга,/ от мрáка грехóвнаго взывáюща.

Ускорú, благовéрный и преподóбный кня́же Данúйле,/ отъя́ти нас от зла немúлостивых человéк,/ пленя́щих и расхищáющих безвозвратно,/ и печáль нáшу рáдовании растворú.

Покажú скóрое заступлéние, благовéрный кня́же Данúйле, прося́щим у тебé мúлости,/ я́ко да у́зрят вразú сопротúв их борю́щую твою́ сúлу по нас и постыдя́тся.

Благовéрный кня́же Данúйле,/ бу́ди нам стенá твéрдая,/ бу́ди нам засту́пник непрестáнный,/ бу́ди нам я́ко отéц чадолюбúв,/ бу́ди нам прибéжище и утверждéние.

Богоро́дичен: Богоро́дице, благáя Помóщнице,/ из Тебé бо нам возсия́ Свет прáведный,/ тéмже Тя, Царúцу и Влады́чицу всех, Мáтерь Зиждúтеля, проповéдаем.

Ин

Ирмо́с: ***Твой мир даждь нам,/ Сы́не Бо́жий:/ ино́го бо, ра́зве Тебе́, бо́га не зна́ем,/ И́мя Твое́ имену́ем,/ я́ко Бог живы́х и ме́ртвых еси́.***

Яви́лся еси́, я́ко звезда́ све́тлая непре́лестная, блаже́нне кня́же Дании́ле,/ благове́рным лю́дем побо́рник, пле́нным свобо́ди́тель и ни́щим защи́титель,/ боля́щим врач и гра́ду на́шему и всей земли́ Росси́йстей засту́пник.

Я́ко вели́кое бога́тство щедро́т, блаже́нне кня́же Дании́ле,/ яви́ся сла́вному гра́ду Москве́ безчи́сленное проли́тие ми́лости твое́я,/ ты бо прося́щим ве́рою су́щия цельбы́ подава́еши/ и тех просвеща́еши свои́м милосе́рдием, блаже́нне.

Пресве́тлый свети́льник, сия́я во всем ми́ре, блаже́нный кня́же Дании́ле,/ и во мра́це стра́стне озаря́я всех,/ и в Росси́йстей земли́ чудотво́рец яви́лся еси́ прослáвен,/ я́ко имы́й благода́ть исцеле́ний и прося́щим подава́я цельбу́, блаже́нне.

Богоро́дичен: Светообра́зный Христо́в хра́ме, Отрокови́це,/ моли́твами Свои́ми Отцу́, и Сы́ну, и Свято́му Ду́ху/ и нас хра́мы сотвори́ пра́ведныя, Пречи́стая.

Песнь 6

Ирмо́с: ***Жите́йское мо́ре,/ воздвиза́емое зря напа́стей бу́рею,/ к ти́хому приста́нищу Твоему́ прите́к, вопию́ Ти:/ возведи́ от тли живо́т мой,/ Многоми́лостиве.***

Ца́рствующий свой град Москву́ и стра́ны Росси́йския земли́/ благомилосе́рдо пощади́, и ми́лостивно утверди́,/ и мир, и любо́вь, и здра́вие оби́льно во всем и во всех до́мех сотвори́,/ и всегда́ ра́достно нас посеща́й.

Еди́н аз, гре́шный, ны́не в ле́ности предлежу́,/ и ум мой во грехи́ глубо́кия впаде́,/ но ты, благове́рный кня́же Дании́ле,/ наста́ви мя на стезю́ пра́вую и не оста́ви мя, погиба́ющаго.

Процве́л еси́, я́ко цвет ра́йский, посреде́ Росси́йския земли́,/ уго́дниче Бо́жий, благове́рный кня́же Дании́ле,/ жив к Бо́гу свои́ми труды́, посто́м, и моли́твою,/ и нищелю́бием, и и́ночеством, и нощны́м стоя́нием,/ а по сме́рти боля́щим разли́чными

недýги — здрáвие, печáльным и бéдным — заступлéние / и рáдость всем подаéши безпрестáнно.

Богорóдичен: На Небесú Архáнгели и Áнгели, Херувúми и Серафúми слáвят, / на земли́ же вси лю́дие работлéпно поклоня́ются Рождествý Твоемý, / сегó рáди мóлим Тя, Влады́чице: / спасú дýши нáша.

Ин

Ирмóс: ***Обы́де нас послéдняя бéздна, / несть избавля́яй, / вмени́хомся я́ко о́вцы заколéния, / спаси́ лю́ди Твоя́, Бóже наш, / Ты бо крéпость немощствýющих и исправлéние.***

От пречестнáго кóрене израстé ветвь преслáвная, / благочестúвый кня́же Данúиле, / благочéстно на земли́ пожúв, и прия́телище чúсто Святóму Дýху был есú, / просвещáя пою́щих пáмять твою́.

Сохрани́ град свой Москвý и вся страны Россúйския земли́, / благочестúвый кня́же Данúиле, / от безбóжных иновéрных нахóда и от междоусóбныя рáти / и вся́каго стрáха и мýки избáви.

Сиротáм и вдовúцам застýпник, и в бедáх необори́мый помóщник, / и всем, притекáющим к тебé, пристáнище необори́мое / и нелéстное отúшие сýщим во гресéх.

Богорóдичен: Вели́чия Тебé, Чúстая, сотвори́ Госпóдь Бог наш, / Егóже моли́ прúсно возвели́чити и в нас богáтую Егó мúлость, / Пренепорóчная Влады́чице.

Кондáк, глас 8:

Красоту́ мúра сегó, княжéние и слáву я́ко врéменная помышля́я, / и сегó рáди благочéстно в мúре пожúл есú, блажéнне кня́же Данúиле, / мúлостию, и молúтвами, и и́ночеством Бóгу угодúв, / и по преставлéнии своéм чудéс дар прийм от Христá Бóга, / и светúльник явúся пресвéтлый, просвещáя своúми чудесы́, / приходя́щим с вéрою подаéши скóрое здрáвие и от бед избавля́еши. / Тéмже Христóва Цéрковь пéсньми слáвит тя, благочестúвый кня́же Данúиле, / цáрствующему твоемý грáду Москвé велúкое утверждéние.

Ѝкос:

Го́споди, Го́споди, отве́рзи ми устне́, / уясни́ язы́к мой, и умили́ се́рдце мое́, / и напо́лни ду́ха смиренному́дрия, да возглаго́лю и воспою́ Твоего́ уго́дника, / но́ваго чудотво́рца, благове́рнаго кня́зя Дании́ла: / ра́дуйся, благочести́ваго ко́рене пречестна́я о́трасле; / ра́дуйся, ма́тере благогове́йныя ве́тве прекра́сна и пресла́вна; / ра́дуйся, честны́й сосу́де Свято́му Ду́ху; / ра́дуйся, на Небеси́ со А́нгелы живе́ши; / ра́дуйся, целому́дрия сто́лпе, и́мже бесо́вская шата́ния искорени́шася; / ра́дуйся, свети́льниче многосве́тлый, чуде́с сия́нии вселе́нную просвеща́еши; / ра́дуйся, пра́ведным Боже́ственное наслажде́ние; / ра́дуйся, гре́шным спасе́ние и леня́щимся к Бо́гу дерзнове́ние; / ра́дуйся, я́ко ца́рствующий град свой Москву́ и живу́щия в нем лю́ди спаса́еши от бед и злых скорбе́й; / ра́дуйся, крестоно́сным лю́дем на́шим похвало́ и утвержде́ние; / ра́дуйся, пречестне́й оби́тели свое́й красото́; / ра́дуйся, земли́ Росси́йския засту́пниче и забра́ло неруши́мое; / ра́дуйся, гра́ду своему́ Москве́ вели́кий побо́рниче и утвержде́ние.

Песнь 7

Ирмо́с: ***Росода́тельну у́бо пещь / соде́ла А́нгел / преподо́бным отроко́м, / халде́и же опаля́ющее / веле́ние Бо́жие мучи́теля увеща́ вопи́ти: / благослове́н еси́, Бо́же оте́ц на́ших.***

Мо́лим тя, благове́рный кня́же Дании́ле, / виждь нашу нестерпи́мую печа́ль, и боле́зни, и ско́рби, и стра́сти, / но умилосе́рдися и от всех бед свободи́ пою́щих: / благослове́н Бог оте́ц на́ших.

Показа́ся гра́ду Москве́ я́ко свети́ло негаси́мое, благове́рный кня́же Дании́ле, / добродете́льми твои́ми просвети́л еси́ всех нас, / и трудолю́бным житие́м на земли́ пожи́ве, / и сего́ ра́ди всели́ся в оби́тель Небе́снаго Ца́рствия, вопия́: / благослове́н Бог оте́ц на́ших.

Ра́дуйся, просвети́вый свои́ми чудеса́ во́тчину свою́, град Москву́, и стра́ны Росси́йския земли́, / ра́дуйся, победи́вый диа́вола, и посрами́вый житие́ ны́нешняго ве́ка, / и обрето́ый неизрече́нную

благода́ть от Бо́га в безконе́чнем о́ном ве́це,/ со А́нгелы и со святы́ми вопия́:/ благослове́н Бог оте́ц на́ших.

Богоро́дичен: Наде́ждо всем, Госпоже́ Богоро́дице,/ разгони́, Влады́чице, враги́ души́ моея́ и напра́ви на стезю́ пра́ву./ Пощади́, Помо́щнице и наде́ждо христиа́нская, Сы́ну Своему́ зову́щи:/ благослове́н Бог оте́ц на́ших.

Ин

Ирмо́с: *Тебе́ у́мную, Богоро́дице, пещь/ разсмотря́ем, ве́рнии,/ я́коже бо о́троки спасе́ три Превознося́мый,/ мир обнови́, во чре́ве Твое́м всецел,/ хва́льный отце́в Бог и препросла́влен.*

Во всех стра́нах про́йде вещ а́ние,/ я́ко гра́ду Москве́ яви́ся чудотво́рец преслáвен,/ да́руяй мно́жество исцеле́ний всем, приходя́щим к нему́/ и ве́рою пою́щим Го́сподеви:/ отце́в Бо́же, благослове́н еси́.

Чудесы́ у́бо твои́ми, я́ко цвет, процве́л еси́, блаже́нне,/ исцеле́ния подава́еши притека́ющим к тебе́, Богому́дре и досточу́дне кня́же Дании́ле,/ и Бо́гови зову́щим:/ отце́в Бо́же, благослове́н еси́.

Се ны́не стеко́шася от всех стран святи́тели, свяще́нницы и и́ноцы, бога́тии и убо́зии,/ вси, ра́дующеся вку́пе, хвалу́ возда́ти тебе́, Богоблаже́нне кня́же Дании́ле, зову́ще Го́сподеви:/ отце́в Бо́же, благослове́н еси́.

Богоро́дичен: Свяще́йшая святы́х всех сил,/ честне́йшая всея́ тва́ри, Богоро́дице, Влады́чице ми́ра,/ спаси́ ны, Спа́са ро́ждшая, от прегреше́ний тьмори́чных* и бед,/ я́ко Блага́я, моли́твами Твои́ми.

Песнь 8

Ирмо́с: *Из пла́мене преподо́бным ро́су источи́л еси́/ и пра́веднаго же́ртву водо́ю попали́л еси́:/ вся бо твори́ши, Христе́, то́кмо е́же хоте́ти./ Тя превозно́сим во вся ве́ки.*

Ра́достный наш вели́кий све́тлый пра́здник днесь возсия́/ в богоспаса́емем гра́де Москве́ и оби́тели:/ в день пра́здника Пресвяты́я Богоро́ди-

---

* тьмори́чных — бесчисленных

цы обрето́шася и прояви́шася чуде́сная явле́ния / от многочуде́сных моще́й твои́х о́троку кня́жеску, / о забве́нии честна́го телесе́ твоего́, / его́же ра́ди превозно́сим Го́спода во ве́ки.

День Госпо́день всегда́ пред очи́ма зря, / и всегда́ во уме́ свое́м держа́, кто в ны́нешнем житии́ не у́зрит сме́рти, / и богоуго́дно и смиренному́дренно пожи́в, с ми́ром к Богу́ оты́де, / Его́же превозно́сим, Го́спода, во ве́ки.

В день вше́ствия твоего́ на Небеса́ ко Го́споду Бо́гу, благове́рный кня́же Дании́ле, / Арха́нгели и А́нгели, Херуви́ми и Серафи́ми / и вси святи́и, от ве́ка Бо́гу угоди́вшии, неизрече́нною ра́достию тебе́ срето́ша, / и мы, гре́шнии, про́сим у тебе́ ми́лости: / изба́ви нас от всех скорбе́й / и не лиши́ нас душеспасе́ннаго исполне́ния.

Богоро́дичен: О Влады́чице, немо́лчно Тебе́, Ма́терь Бо́жию, / пою́т велегла́сно Арха́нгели и А́нгели, и вси ро́ди челове́честии покланя́ются, / пода́й, Де́во, избы́ти Тобо́ю тле́нное существо́. / Ра́дуйся, Обра́дованная, Госпо́дь с Тобо́ю, / Его́же превозно́сим, Го́спода, во ве́ки.

Ин

Ирмо́с: *Его́же ужаса́ются А́нгели и вся во́инства, / я́ко Творца́ и Го́спода, / по́йте, свяще́нницы, просла́вите, о́троцы, / благослови́те, лю́дие, / и превозноси́те во вся ве́ки.*

Струи́ происхо́дят от ра́ки твоея́, блаже́нне кня́же Дании́ле, исцеле́ний вся́ких, / и омыва́ют скве́рну страсте́й, и гное́ний лю́тых очища́ют всех ве́рных сердца́, / любо́вию чту́щих па́мять твою́, пресла́вне, и вопию́щих: / Го́спода по́йте и превозноси́те Его́ во ве́ки.

Хвала́ми досто́йными воспое́м пресла́внаго чудотво́рца, / ум и смысл да́руй ми, Христе́ Бо́же, / я́ко да пою́, ра́дуяся, па́мять его́, вопия́: / Го́спода по́йте и превозноси́те Его́ во ве́ки.

День спасе́нию, пра́здник весе́лия наста́, / стеце́мся, ве́рнии, очи́стивше вку́пе ду́ши и телеса́. / Се бо нас призыва́ет князь Дании́л Боже́ственный, вопия́: / Го́спода по́йте и превозноси́те Его́ во ве́ки.

Богоро́дичен: Уврачу́й, Пречи́стая, стра́сти се́рдца моего́, / ро́ждшая всех Царя́, / и пра́ведных

ча́сти яви́ мя причáстника, Богоро́дице Де́во,/ Христа́, Сы́на Своего́, умоли́, глаго́лющи:/ Го́спода по́йте и превозноси́те Его́ во ве́ки.

Песнь 9

Ирмо́с: ***Бо́га/ челове́ком невозмо́жно ви́дети,/ на Него́же не сме́ют чи́ни а́нгельстии взира́ти;/ Тобо́ю бо, Всечи́стая, яви́ся челове́ком/ Сло́во воплоще́нно,/ Его́же велича́юще,/ с Небе́сными во́и Тя ублажа́ем.***

Сохрани́ от бед, благове́рный и преподо́бный кня́же Дании́ле,/ принося́щаго ти сию́ ма́лую мольбу́,/ и от пото́па страсте́й, и вся́каго наве́та злотво́рных челове́к.

Просвети́лся еси́, благове́рный кня́же Дании́ле, я́ко со́лнце, свои́ми чудесы́,/ подава́я всем исцеле́ния, благи́м и гре́шным, невозвра́тно.

Дерзну́х многогре́шный аз и недосто́йный/ сие́ написа́ние написа́ти тебе́, благове́рный кня́же Дании́ле,/ приими́ с ми́лостию и покры́й мя неистощи́мыми свои́ми щедро́тами.

Богоро́дичен: Безнача́льнаго Роди́теля Собезнача́льну Сы́ну Ма́ти всекра́сная и избра́нная, Пречи́стая Отрокови́це Мари́е,/ пою́щих Тя возвесели́, и ма́лое сие́ моле́ние Сы́ну Своему́ и Бо́гу на́шему пропове́ждь,/ и от вся́ких бед свободи́, и не лиши́ мене́ зре́ния Сы́на Твоего́ и Бо́га на́шего,/ на Стра́шнем же Суде́ ста́ти одесну́ю страну́ сподо́би/ и не отве́рзи мене́ от Престо́ла Его́ Бо́жия.

Ин

Ирмо́с: ***О́браз чи́стаго рождества́ Твоего́/ огнепали́мая купина́ показа́ неопа́льная;/ и ны́не на нас напа́стей свире́пеющую угаси́ти мо́лимся пещь,/ да Тя, Богоро́дице,/ непреста́нно велича́ем.***

Яви́ся вели́к щит и вели́кая кре́пость земли́ Росси́йстей блаже́нный князь Дании́л,/ правосла́вным лю́дем похвале́ние во всех язы́цех,/ ны́не мо́лим тя сохрани́ти страну́ Росси́йскую от ва́рварскаго нахожде́ния,/ и от плене́ния иноплеме́нных, и от междоусо́бныя бра́ни, и от вся́каго зла.

Краси́н душе́ю и те́лом и благоче́стием сия́я,/ сла́вне блаже́нне кня́же Дании́ле,/ Божественнаго

испо́лнь ра́зума и прему́дрости,/ орга́н Свята́го Ду́ха был еси́,/ по сме́рти к безсме́ртней жи́зни и неконча́емому блаже́нству пришёл еси́, ра́дуяся.

Моско́встии наро́ди, приидите́, собери́теся вси в пречестну́ю оби́тель/ ко многоцелебней ра́це святы́х мощей́ прослáвнаго но́ваго чудотво́рца,благове́рнаго кня́зя Дании́ла,/ со слеза́ми велегла́сно воззови́те:/ о уго́дниче Бо́жий, преподо́бне кня́же Дании́ле,/ изба́ви гра́ды, оби́тель и лю́ди своя́,/ не дай же достоя́ния твоего́ ро́ду исма́ильтескому/ и от междоусо́бныя бра́ни и от вся́каго зла сохрани́,/ да до́лжно воспое́м ми́лость твою́, святы́й.

Богоро́дичен: Неизрече́нно та́инство:/ Та бо престо́л херуви́мский и светоно́сный черто́г показа́ся Вседержи́теля Христа́ Бо́га,/ сего́ ра́ди возопие́м к Ней умиле́нным гла́сом:/ о Пресвята́я Госпоже́ Богоро́дице,/ от вся́ких бед и скорбе́й нас сохрани́ и ве́чныя изба́ви муки,/ Ю́же благоче́стно, я́ко Богоро́дицу, велича́ем.

Свети́лен.

Подо́бен: Посети́л ны:

Посети́ ны свы́ше днесь, преподо́бне кня́же,/ и пребоже́ственным све́том озари́ сердца́ пою́щих тя,/ и́бо твое́ есмы́ при́сное ста́до.

Сла́ва: Всели́ся в се́рдце твое́, благове́рный кня́же Дании́ле, ко́рень благ/ и расплоди́ в тебе́ неоску́дныя к Бо́гу многоподви́жныя труды́ и добро́ту ко всем челове́ком,/ моли́ о душа́х на́ших.

И ны́не, Богоро́дичен:

Прослáвим Ма́терь Бо́га на́шего:/ пре́жде бо рождества́ пребы́сть Де́ва Ма́ти Сы́на Бо́жия/ и по рождестве́ па́ки Де́ва яви́ся./ Ра́дуйся, Обра́дованная, Госпо́дь с Тобо́ю.

На хвали́тех стихи́ры, глас 6. Самогла́сен:

Кре́пко во уме́ своем́ держа́,/ благове́рный кня́же Дании́ле,/ Бо́жие сло́во, в Евáнгелии глаго́лющее:/ кто хо́щет бы́ти ста́рей, да бу́дет всем слуга́,—/ и по сему́ словеси́ житие́ соверши́л еси́,/ при животе́ своем́ неукло́нно к Бо́гу труды́/ и добродете́ли ко всем челове́ком име́л еси́,/ те́мже и

по сме́рти во Ца́рствии Небе́снем со А́нгелы лику́еши,/ моли́ся Христу́ Бо́гу о душа́х на́ших.

Ра́дуйся, благове́рный кня́же Дании́ле,/ я́ко со́лнце, сия́еши свои́ми чудеса́ми во всей Росси́и,/ ра́дуйся, я́ко цвет прекра́сный, процве́л еси́/ в ца́рствующем гра́де Москве́ свои́ми щедро́тами,/ моли́ся Христу́ Бо́гу о душа́х на́ших.

Ра́дуйся, Бо́гом избра́нный благочести́вый кня́же Дании́ле,/ правосла́вным христиа́ном похвало́,/ и во́ином соблюде́ние, и ва́рваром побежде́ние,/ и в беда́х необори́мый помо́щниче,/ и гра́ду Москве́ утвержде́ние.

Бога́тство неизрече́нное обре́л еси́,/ ца́рствующий гра́де Москва́:/ вои́стинну еси́ бога́т,/ таковы́й бо свети́льник в тебе́ возсия́,/ благове́рный князь Дании́л,/ засту́пник тве́рдый яви́ся гра́ду своему́/ и мо́лится Христу́ Бо́гу о чту́щих святу́ю па́мять его́.

Сла́ва, глас 8:

Прииди́те, Росси́йстии вси правосла́внии лю́дие,/ бога́тии и ни́щии,/ в пречестну́ю оби́тель благове́рнаго и преподо́бнаго кня́зя Дании́ла,/ той нас свободи́т от рук неве́рных язы́к и злотво́рных челове́к,/ и из рук ненави́дящих нас моли́твами его́ свободи́мся.

И ны́не, глас то́йже:

Влады́чице, приими́ моли́твы раб Твои́х/ и изба́ви нас/ от вся́кия ну́жды и печа́ли.

Вели́кое славосло́вие. Ектений. И отпу́ст.

НА ЛИТУРГИ́И

Блаже́нны обои́х кано́нов, пе́сни 3-я и 6-я. Прокиме́н, глас 7: Честна́ пред Го́сподем/ смерть преподо́бных Его́. Стих: Что воздам Го́сподеви о всех, я́же воздаде́ ми? Апо́стол к Кори́нфяном, зача́ло 181. Аллилу́ия, глас 6: Блаже́н муж, боя́йся Го́спода, в за́поведех Его́ восхо́щет зело́. Стих: Си́льно на земли́ бу́дет се́мя его́. Ева́нгелие от Луки́, зача́ло 24. Прича́стен: В па́мять ве́чную бу́дет пра́ведник:

На трапе́зе бра́тии утеше́ние ве́лие.

Стихи́ры и кано́ны благове́рному и вели́кому кня́зю Дании́лу сотворены́ по благослове́нию Свяше́йшаго Ио́ва, Патриа́рха Моско́вскаго и всея́ Росси́и, тща́нием и труды́

Симео́на Рома́новича Олфе́рьева да и́нока Се́ргия, честны́я оби́тели Пресвяты́я Тро́ицы Дании́лова монастыря́ Переясла́вля Зале́сскаго.

Моли́тва

Це́ркве Христо́вы похвало́ высо́кая, гра́да Москвы́ стено́ необори́мая, держа́вы Росси́йския Божественное утвержде́ние, преподо́бне кня́же Дании́ле! К ра́це моще́й твои́х притека́ющее, усе́рдно мо́лим тя: при́зри на нас, па́мять твою́ воспева́ющих и с ве́рою под кров моли́тв твои́х прибега́ющих. Проле́й те́плое твое́ ходата́йство ко Спа́су всех, я́ко да утверди́т ми́ром страну́ на́шу, гра́ды и ве́си ея́ и оби́тель сию́ до́бре да сохрани́т, благоче́стие и любо́вь в лю́дех твои́х насажда́я, зло́бу же, междоусо́бие и нра́вов развраще́ние искореня́я; всем же нам вся блага́я ко вре́менному животу́ и ве́чному спасе́нию да́руй моли́твами твои́ми, я́ко да прославля́ем ди́внаго во святы́х Свои́х Христа́ Бо́га на́шего во ве́ки веко́в. Ами́нь.

И́на моли́тва

О уго́дниче Бо́жий, святы́й благове́рный кня́же Дании́ле, са́да Христо́ва благово́нный цве́те, не́ба церко́внаго кро́ткая звездо́, земли́ на́шея небе́сный у́ме, гра́да Москвы́ и держа́вы на́шея му́дрый зда́телю! Те́плый к Бо́гу моли́твенниче, ско́рый в по́мощи, ми́лостивый в ну́ждах, к тебе́ припа́даем и тебе́ мо́лимся: бу́ди предста́тель наш пред Престо́лом Бо́жия сла́вы неусы́пный. Собери́ нас друг ко дру́гу, да печа́ли бли́жняго своего́ ки́йждо любо́вию нелицеме́рною приобща́ется. Онебеси́ ум наш, да, и́го тя́жкое земны́х попече́ний отве́ргше, бре́мя ле́гкое Христо́ва Ева́нгелия возлю́бим. Откры́й о́чи на́ши, да у́зрим нетле́нную красоту́ Госпо́дню и да не отчужде́ни бу́дем жи́зни Бо́жия. Ти́хость Ду́ха Бо́жия да соблюде́т се́рдце на́ше. Весна́ покая́ния да укра́сит дела́ на́ша.

Кня́же ми́лостивый и ще́дрый, сохрани́ страну́ на́шу, град твой и зде моля́щихся тебе́ от вся́кия напа́сти, от враг ви́димых и неви́димых, от губи́тельства и гла́да, от междоусо́бныя ра́спри и внеза́пныя сме́рти. Отве́рзи нам две́ри милосе́рдия

Бо́жия и изба́ви нас от вся́каго зла. Под кре́пкий покро́в благости́ни твое́я прибега́юще, мо́лим: бу́ди нам ти́хое приста́нище в ско́рбех. Остени́ нас моли́твами твои́ми. Соблюди́ нас от паде́ний грехо́вных и заблужде́ний, да се́рдцем сокруше́нным, ду́хом смире́нным в печа́ли и ра́дости вы́ну зове́м: Го́споди, предста́тельством преподо́бнаго Твоего́ поми́луй нас. Ами́нь.

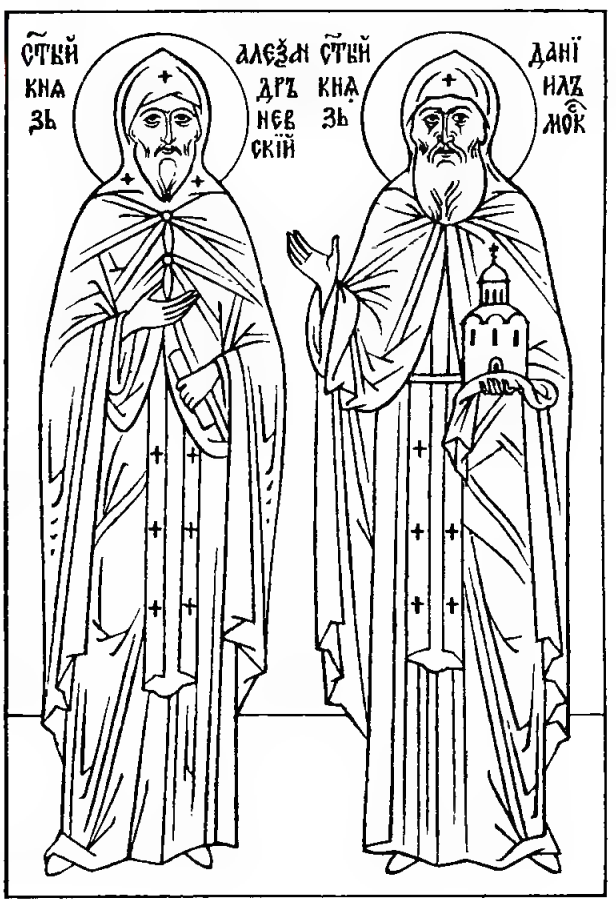

Святой благоверный князь Даниил Московский, младший сын благоверного князя Александра Невского, скончался 4 марта 1303 года. Перед кончиной, следуя благочестивому примеру отца, принял иноческий чин и схиму и по глубокому смирению завещал совершить погребение на братском кладбище основанной им обители в честь преподобного Даниила Столпника, впоследствии получившей название Московского Данилова монастыря. Честные мощи святого князя Даниила находились под спудом почти 350 лет. В течение этого времени благоверный князь неоднократно напоминал о себе и о месте своего погребения. Так, во времена великого князя Иоанна III (1462—1505), святой Даниил явился придворному юноше и повелел сказать великому князю следующее: «Рцы великому князю Иоанну: се убо сам всячески себе утешаеши, мене же почто забвению предал еси, но обаче аще он забвена мя имать, Бог же мой несть мене забыл никогдаже». Узнав об этом, Иоанн III повелел служить соборные панихиды, раздавать милостыню и устраивать трапезы на помин своих усопших.

При сыне Иоанна III великом князе Московском Василии Иоанновиче (1505—1533) произошло событие, описанное в Степенной книге. Однажды великий князь с многочисленной свитой, в которой находился князь Иоанн Михайлович Шуйский, был в Даниловом монастыре и проезжал недалеко от места захоронения благоверного князя Даниила. Шуйскому нужно было сесть на коня, и он решил сделать это с надгробного камня на могиле святого Даниила. Оказавшийся поблизости некий благочестивый христианин сказал Шуйскому: «Господине княже! Не дерзай с камени сего всести на конь свой. Ведый буди, яко лежит ту великий князь Даниил». Гордый же князь не послушал совета и, встав на камень, хотел сесть на коня. Неожиданно конь вздыбился и упал мертвым на землю, подмяв седока, едва оставшегося в живых после падения.

В царствование Иоанна Васильевича Грозного (1533—1584) на могиле князя Даниила получил исцеление умирающий сын коломенского купца. Иоанн Грозный установил ежегодно совершать крестный ход к могиле благоверного князя Даниила и служить о нем панихиды. Он же издал указ о построении в запустевшем к тому времени монастыре двухэтажной каменной церкви, братских кел-

лий, пополнении обители иноками и устройстве монашеского общежития.

В 1652 году царь Алексей Михайлович (1645—1676), по повелению явившегося ему благоверного князя Даниила, совершил торжественное открытие мощей святого. 30 августа Патриарх Никон с собором епископов и царь Алексей Михайлович с придворными открыли могилу благоверного князя и обрели честные мощи нетленными. В то же время среди многочисленного народа произошло немало чудесных исцелений. Святые мощи были торжественно перенесены в монастырский храм в честь святых отцов Семи Вселенских Соборов и положены в специально приготовленной деревянной гробнице напротив правого клироса. Тогда же благоверный князь Даниил был причислен к лику святых и ему было установлено общецерковное празднование: 4 марта — в день блаженной кончины и 30 августа — в день обретения нетленных мощей. В 1763 году святые мощи были переставлены в арку у левого клироса. В 1812 году серебряный оклад гробницы, устроенный на пожертвования князя Феодора Ивановича Голицына, был похищен французами. В 1817 году святые мощи благоверного князя Даниила были переложены в новую серебряную гробницу. У святых мощей, на восточной стене арки, была установлена икона благоверного князя Даниила, который был написан в полный рост в иноческом одеянии на доске, бывшей прежде верхней крышкой деревянной гробницы. В изголовье было устроено в стене арки углубление для иеромонаха, служившего заказной молебен благоверному князю.

На протяжении своей многовековой истории Даниловский монастырь претерпел немало испытаний. Так, еще в XIV веке братия монастыря, страдая от набегов татар, переселилась вместе с игуменом вначале в Спасский монастырь в Кремле, затем в Новоспасский. В Смутное время (начало XVII в.) обитель разорили поляки, а в 1812 году — французы, унесшие с собой многие ее реликвии.

В конце XVII века Даниловский монастырь был сильно укреплен и обнесен кирпичной стеной с семью башнями. Расцвет обители относится ко второй половине XVIII — первой трети XIX века. В то время были построены новые храмы, воздвигнута колокольня, расширена территория монастыря. Митрополит Московский Платон (Левшин) в 1801 году составил житие и службу святому князю Даниилу. Ранее, в 1761 году, была составлена первая служба святому князю Даниилу настоятелем монастыря архимандритом Константином. В 1765 году митрополит Крутицкий Амвросий издал распоряжение: на богослужебных отпустах в храмах Москвы поминать и имя святого благоверного князя Даниила.

Самой значительной постройкой в Даниловском монастыре стал храм во Имя Пресвятой Троицы (1833, архитектор Е. Д. Тюрин). Над святыми вратами обители был воздвигнут храм во имя преподобного Симеона Столпника со звонницей, колокола которой славились особым тональным подбором (самый большой колокол весил 720 пудов). Наименование этого храма в сочетании с другим, первым храмом обители во имя преподобного Даниила Столпника, дает основание заключить об особом почитании подвига столпничества на Руси еще с древних времен. Не случайно этот вид подвижничества получил распространение на Руси в XV и XVI веках. Даниловский монастырь с самого начала своего существования стал одним из средоточий русской духовности. Он славился строгостью иноческого жития, уставностью богослужения и церковного пения, особым благолепием храмов. Святая обитель хранила древние традиции монастыря, напоминавшие ей о многочисленных благодеяниях, какие являл угодник Божий благоверный князь Даниил братии, граду Москве и всему Отечеству. Так, в день памяти святого Даниила из соборов Кремля совершался крестный ход в Даниловский монастырь в ознаменование исторической связи и преемственности между святыми местами столицы. Чтимыми иконами в Даниловском монастыре были икона Божией Матери, именуемая «Троеручица», и образ преподобного Иоанна Кассиана Римлянина, пред которыми совершались торжественные молебные пения. Особую честь и прославление воздавали в обители самому ее основателю — благоверному князю Даниилу, перед

мощами которого совершался акафист каждое воскресение.

Даниловский монастырь славился замечательной библиотекой и богатой ризницей, изданием духовной литературы. При монастыре существовало церковноприходское училище, которое с 1892 года пользовалось особой известностью. В 20-е годы текущего столетия в обители совершали священнослужение архимандриты Георгий (Лавров), Иоаким, наместник монастыря Поликарп. Светлую память оставил в обители ее настоятель епископ Волоколамский Феодор (Поздеевский), бывший ректор Московской Духовной Академии (незадолго до кончины он принял схиму с именем Даниил — в честь святого Даниила Московского). 30 августа 1917 года, в день памяти святого князя Даниила, мощи его были перенесены в храм Святой Троицы. Чин перенесения совершили митрополит Московский Тихон (впоследствии Святейший Патриарх) и настоятель монастыря епископ Феодор.

Даниловский монастырь с давнего времени был усыпальницей не только для монашеской братии. Здесь были похоронены Н. В. Гоголь, Н. М. Языков, Ю. Н. Венелин, А. С. Хомяков, Н. Г. Рубинштейн, Ю. Ф. Самарин и другие. (В 30-х годах нашего века останки Н. В. Гоголя, А. С. Хомякова, Н. М. Языкова и Н. Г. Рубинштейна были перенесены на Новодевичье кладбище.)

Церковное и историческое наследие Даниловского монастыря неоспоримо велико, свято и назидательно для православных людей. Оно связано с именем святого ктитора монастыря — благоверного великого князя Московского Даниила, деятельность которого составила в истории замечательную эпоху.

17 мая 1983 года решением правительства комплекс Даниловского монастыря и прилегающая к нему территория с храмом Воскресения словущего переданы Русской Православной Церкви. Святейший Патриарх Московский и всея Руси Пимен и Священный Синод Русской Православной Церкви постановили создать в древней обители духовный и административный центр Московского Патриархата. Одновременно была создана комиссия по восстановлению и реставрации Даниловской обители. На территории монастыря в течение нескольких лет были построены и реконструированы здания резиденции Святейшего Патриарха, настоятельские покои, братские келлии, бывшая епархиальная больница и другие сооружения. С особой тщательностью восстанавливались Троицкий собор, храм святых отцов Семи Вселенских Соборов, надвратная колокольня. В росписи иконостасов участвовал известный современный иконописец, насельник Троице-Сергиевой Лавры (ныне — Успенского Псково-Печерского монастыря) игумен Зинон. Обновленная святая обитель, стоящая у истоков единого Русского государства, стала достойным памятником юбилея 1000-летия Крещения Руси, празднование которого отметила Русская Православная Церковь в 1988 году.

Литература

1. Амфилохий, архимандрит. Летописи и другие сказания о святом благоверном великом князе Даниле Александровиче. М., 1873.

2. Благоверный князь Даниил Московский (К 600-летию со времени его блаженной кончины).— Церковные ведомости, 1903, № 3.

3. Вольгин А. Святой благоверный Даниил, великий князь Московский.— ЖМП, 1977, № 10, с. 71—73.

4. Дионисий, архимандрит. Даниловский мужской монастырь. Краткий очерк. М., 1898.

5. Дионисий, архимандрит. О святом благоверном Даниле — великом князе Московском. М., 1898.

6. О передаче Московскому Патриархату Даниловского монастыря в Москве.— Журнал Московской Патриархии, 1983, № 8, с. 2.

В ТОЙЖЕ ДЕНЬ

Преподо́бнаго Алекса́ндра Сви́рскаго

НА МА́ЛОЙ ВЕЧЕ́РНИ

На Го́споди, воззва́х: стихи́ры на 4, глас 4.

Подо́бен: Я́ко до́бля:

Воздержа́нием страсть плотску́ю умертви́л еси́/ и ду́шу оживи́л еси́ посто́м/ и добродете́лей свяще́нием./ Отсю́ду же яви́лся еси́, я́ко жив,/ и по кончи́не вои́стинну:/ я́коже бо сон, вмени́ся тебе́ смерть,/ к Бо́гу престáвльшуся/ и в ру́це ду́шу прело́жшу Ему́,/ Алекса́ндре всесла́вне.

Стасте́й успи́л еси́ жела́ния, Алекса́ндре,/ бде́ние всено́щное стяжа́в,/ вели́кое послуша́ние, смире́ние,/ поуче́ние же Божéственных писа́ний,/ и се́рдце чи́сто, и ум несмуще́н./ Те́мже был еси́ прия́телище Ду́ха Свята́го,/ заря́ми чуде́с облиста́ющаго тя всегда́.

Мирско́е пристра́стие до конца́ возненави́дел еси́/ и безстра́стия сосу́д был еси́,/ любому́дрия же, сла́вне, де́тельным восхожде́нием/ возвы́сился еси́ к са́мому жела́нию коне́чному,/ узре́л еси́ та́йны виде́нием неви́димых,/ недомы́сленныя Божéственныя добро́ты,/ Алекса́ндре всему́дре.

Сла́ва, глас то́йже:

Духо́вною благода́тию отъе́млеши неду́ги страсте́й/ и отго́ниши ду́хи лука́выя,/ исцеля́еши стра́сти неисце́льныя,/ Алекса́ндре всесла́вне,/ и просвеща́еши ве́рныя блиста́нии чуде́с твои́х./ Те́мже днесь гла́сы немо́лчными воспева́ем/ пресве́тлую и светоно́сную па́мять твою́.

И ны́не, Богоро́дичен: Изба́ви нас от нужд на́ших:

На стихо́вне стихи́ры, глас 4.

Подо́бен: Дал еси́ зна́мение:

Све́тло возсия́, я́ко со́лнце, преподо́бне,/ всепра́зднственная па́мять твоя́,/ заря́ми облиста́ющи/ твои́х добродете́льных деяний, всеблаже́нне,/ и озаря́ющи ве́рных мы́сли/ сия́нием чуде́с твои́х./ Сию́ у́бо пра́зднующе, ра́достно тя

почита́ем,/ мона́шествующих похвало́ и ве́рных утвержде́ние.

Стих: Честна́ пред Го́сподем/ смерть преподо́бных Его́.

До́лу лега́нием и воста́нием,/ и слез тече́нии оскорбля́емь,/ и всено́щными стоя́нии изнуря́емь,/ мона́хов был еси́ о́браз ве́лий,/ и о́бщее пра́вило, и похвалы́ вене́ц:/ всяк бо вид добродете́телей испра́вив,/ Вы́шняго Ца́рствия насле́дник яви́лся еси́,/ прему́дре, воздержа́нием.

Стих: Блаже́н муж, боя́йся Го́спода,/ в за́поведех Его́ восхо́щет зело́.

Чу́до па́че ума́/ во успе́нии твое́м бысть,/ богоукраше́нно чуде́сне,/ внегда́ ти собо́р мона́шествующих, о́тче, предста́/ и внеза́пу, я́ко со́лнце, му́дре, лице́ твое́ облиста́,/ па́че со́лнечных луч возсия́вши,/ явля́я блиста́ющую твое́я души́ чистоту́/ и уверя́я всех, каково́ кончи́ну,/ блаже́нне, получи́л еси́.

Сла́ва, глас 6:

Я́ко Боже́ственнаго па́стыря и учи́теля/ тя вси восхва́лим днесь:/ но́во бо нам, я́ко многосве́тлая звезда́,/ в Росси́йстей стране́ просия́в,/ чудесы́ твои́ми весь мир удиви́л еси́,/ в пусты́нях же непроходи́мых му́жески подвиза́вся,/ и, кре́пко терпя́, врага́ победи́л еси́ до конца́./ Те́мже христоимени́тое твое́ ста́до упа́сл еси́/ и храм Го́сподеви воздви́гл еси́ любо́вию,/ Алекса́ндре прему́дре,/ и я́ко войстинну Боже́ственныя благода́ти сподо́бився/ и в Небеса́ всели́вся, зри́ши Свяму́ю Тро́ицу,/ Ю́же моли́ спасти́ся душа́м на́шим.

И ны́не, Богоро́дичен: Богоро́дице, Ты еси́ лоза́ и́стинная:

Тропа́рь пи́сан на вели́цей вече́рни.

НА ВЕЛИ́ЦЕЙ ВЕЧЕ́РНИ

Блаже́н, муж: 1-й антифо́н. На Го́споди, воззва́х: стихи́ры на 8, глас 6.

Подо́бен: Всю отложи́вше:

Вседержи́тельною десни́цею укрепля́емь,/ вся отве́рг страсте́й безслове́сия,/ плоть ду́ху покори́л

еси́ / и был еси́ добродете́лей пра́вило, / мона́хов утвержде́ние, / по́стников о́браз, преподо́бных удобре́ние. / И ны́не неизрече́нныя добро́ты зри́ши Неразделе́имыя Тро́ицы, / Алекса́ндре прему́дре, / пита́яся при́сно Боже́ственными добро́тами на Небесе́х ду́хом. / Тем, сошедшеся, / пе́нии духо́вными, / в пе́снех твою́ честну́ю и всепра́зднственную па́мять пра́зднуем.

Стра́стная взыгра́ния / воздержа́нием вся отве́ргл еси́ / и, многомяте́жное пло́ти волне́ние укроти́в, / дыха́ния стра́стнаго пребы́л еси́ неприкло́нен, / я́ко столп, укрепля́емь / духо́вными броня́ми, умо́м до́блественным, / Алекса́ндре прему́дре. / И ны́не, Боже́ственнаго получи́л еси́ вои́стинну / виде́ния све́тлости Святы́я Тро́ицы, / к Не́йже жела́я, блаже́нне преста́вился еси́, / наслажда́яся нескончаемыя добро́ты, / дарова́нием обожа́емь.

Подо́бяся Илии́ и Иоа́нну, свети́льнику Све́та, / возлюби́в молча́ти в ме́стех те́мных / и в пусты́нях непрохо́дных, / восхожде́нию всегда́ поуча́яся Боже́ственному / и преспева́я добродете́лей путе́м. / Те́мже дости́гл еси́ жела́ние кра́йнее, / Алекса́ндре прему́дре, / и, ра́дуяся, предстои́ши Трисия́нному Святы́я Тро́ицы Све́ту, / от него́же неходата́йственне Боже́ственныя прие́мля зари́. / Те́мже со дерзнове́нием моли́ся о душа́х на́ших.

Преподо́бне и Богоно́се о́тче наш Алекса́ндре, / любве́ ра́ди Христо́вы вся оста́вил еси́ / и, в пусты́ню всели́вся, / ника́коже устраши́лся еси́ неви́димых враг боре́ния, / а́ще бо и мно́гажды прише́дше на тя, / мечта́нии привиде́ния ти показу́юще, / ты же моли́твами твои́ми, / я́ко прах, тех без ве́сти твори́л еси́. / О, непоро́чныя твоея́ души́ / и кре́пкаго терпе́ния твоего́! / Христа́ непреста́нно моли́ / спасти́ся душа́м на́шим.

Сла́ва, глас то́йже:

Я́ко боже́ственна жизнь твоя́, / та́кожде и всеосвяще́нный твой исхо́д, / преблаже́нне о́тче наш Алекса́ндре. / Днесь бо лику́юще / в па́мять преставле́ния твоего́, / всея́ страны́ мно́жества наро́да сте́кшеся, / я́ко ви́деша тя, без дыха́ния на одре́ лежа́ща, / гла́сы велегла́сными вопия́ху: / даждь

нам коне́чное сло́во утеше́ния,/ рабо́м твои́м, свя́те,/ и научи́ ны, ча́да твоя́, о́тче,/ я́же ущедри́л еси́, я́ко оте́ц,/ ка́ко тя по достоя́нию похвали́ти возмо́жем?/ Пои́стинне я́ко ми́лостив и щедр быв, преподо́бне./ Оба́че а́ще и зде тя гроб покрыва́ет,/ но страна́ тя Росси́йская вся бога́тна и́мать предста́теля/ и моли́твенника к Свято́й Тро́ице,/ Ю́же непреста́нно моли́ о душа́х на́ших.

И ны́не, Богоро́дичен: Кто Тебе́ не ублажи́т:

Вход. Проки́мен дне. И чте́ния три преподо́бническая (*зри страни́цы 146—147*).

На литии́ стихи́ры, глас 1. Самогла́сны:

Прииди́те, вси концы́ земли́,/ псалмы́ и пе́сньми незаходи́маго све́та,/ вели́каго свети́льника вселе́нней,/ воспое́м вси Алекса́ндра,/ па́че бо со́лнца возсия́ в тверды́ни ве́ры/ и ве́рных собра́ние к добродете́ли наста́ви:/ о́во у́бо Богодохнове́нными уче́нии/ и спаси́тельными глаго́лы в вожделе́нии,/ я́же незави́стно и оби́льно устны́ источа́ше,/ о́во же де́телию чу́дною, равноа́нгельным житие́м/ к ре́вности привлача́я,/ и обоя́ — житие́ и сло́во пресла́вно,/ я́коже вождь изря́ден, богоподо́бно показу́я./ Того́ моли́твами, Христе́ Бо́же наш,/ Твое́ ста́до соблюди́/ и правосла́вных ве́ру утверди́, я́ко Человеколю́бец.

Прииди́те, мона́хов мно́жества, днесь,/ Христо́ва рачи́теля благоче́стно восхва́лим,/ и́стиннаго ученика́ Спа́сова/ и красоту́ и хвалу́ единообра́зных всех и наста́вников,/ освяще́ннаго от младе́нства Го́сподеви,/ ли́цы оте́ц, сошедшеся, ублажи́м./ Сей бо жела́ние Боже́ственное в себе́ прии́м,/ мирску́ю у́бо оста́ви пре́лесть,/ взят же яре́м Христо́в на ра́мо/ и полки́ бесо́в победи́ му́жески,/ показа́в нам де́тельно Боже́ственныя любве́ изря́дный путь,/ и́бо и сия́ прете́к во тща́нии,/ пости́же свет и́стинный Тро́ицы Вседе́тельныя./ О, чудесе́ ужа́снаго и ве́щи богоподо́бныя!/ Я́ко земны́й естество́м ра́вен быть мы́сленным существо́м,/ сла́ву и честь Бо́жию воспри́емля,/ и моли́твенник нам быва́ет,/ я́ко да улучи́м ве́чных благ в День Су́дный.

Я́ко Божéственная и светоно́сная / наста́ па́мять преставле́ния твоего́, о́тче, / я́ко удиви́ мы́сленных / и ужаси́ челове́ки, пречу́дне, / труды́ воздержа́ния твоего́ жития́, / я́ко безпло́тен отню́д, / во пло́ти стра́стне врагы́ неви́димыя посрами́л еси́. / Вся у́бо страна́ оте́чества твоего́ пое́т тебе́ благоче́стно, / изря́днее же — твое́ честно́е ста́до, / све́тлость твои́х боле́зней и трудо́в, е́же показа́л еси́, / я́ко град в пусты́ни прекра́сен, / и́же приста́нище собо́ром мона́шеским богоподо́бно, / и́же, я́ко оде́ждами многочестны́ми твои́ми, краcу́ется чудесы́, / и до́блественными страда́нии по́двиг твои́х, Алекса́ндре, / и моли́твами твои́ми, притека́юще ко Христу́, / иму́щему ве́лию и бога́тую ми́лость.

Сла́ва, глас 5:

Ра́дуется днесь вся Росси́йская страна́, / Вели́кий же Но́вград да весели́тся, торжеству́я, / я́ко име́я в преде́лех о́бласти своея́ неистощи́мое сокро́вище. / Ве́рных же мно́жества Росси́йския земли́, сте́кшеся днесь, / вострубим трубо́ю пе́сней: / благода́ть бо Ду́ха, вся́кия трубы́ боголе́пнейши, / всех созыва́ет к пе́нию Богоно́снаго отца́. / Моначи и прости́и да чудя́тся / всех Царя́ и́скреннему рабу́, / и́же миродержца нача́ла и вла́сти тьмы / Ду́ха Боже́ственнаго все́ми ору́жии победи́. / Па́стыри и учи́тели / изря́днаго воистинну пра́вила же и о́браза па́стве да восхва́лят, / и́же в добродете́лей повеле́нии све́тлаго, / и в ве́ре благоразу́мнаго, / и в виде́нии высо́каго, в деяниих Богому́драго, / во учениих же пи́щи пото́ка, / наста́вника заблу́ждшим, / изба́вителя пленённым / и всех боля́щих исцеле́ние, / оте́честву своему́ вели́кое украше́ние, / похваля́юще, вси рцем: / о́тче преподо́бне Алекса́ндре, / предста́ни твои́м рабо́м всегда́ / и спаси́ ста́до твое́ моли́твами твои́ми.

И ны́не, Богоро́дичен, глас то́йже:

Ду́ха Боже́ственнаго благода́тию, ве́рнии, / днесь вострубим трубо́ю пе́сней: / прини́кнувши бо свы́ше, Всецари́ца Ма́ти Де́ва / благослове́нием

венчава́ет воспева́ющих Ю./ Мона́си и прости́и да стеку́тся/ и Цари́це воспле́щут в пе́снех,/ Царя́ ро́ждшей,/ И́же сме́ртию одержи́мы пре́жде отпусти́ти благоизво́ливша./ Па́стырие и учи́телие,/ до́браго Па́стыря Пречи́стую Ма́терь, соше́дшеся, восхва́лим,/ свети́льника светоза́рнаго,/ светоно́снаго о́блака,/ небе́с ши́ршую, одушевле́нный ковче́г/ и огнеобра́зный Влады́чень престо́л,/ маннопри́емную злату́ю ста́мну,/ затворе́нную Сло́ва дверь,/ всем христиа́ном прибе́жище,/ пе́сньми богогла́сными похваля́юще, си́це рцем:/ Пала́то Сло́ва,/ сподо́би смире́нных нас Небе́снаго Ца́рствия,/ вся бо возмо́жна суть ходата́йству Твоему́.

На стихо́вне стихи́ры, глас 5.

Подо́бен: Ра́дуйся:

Радуйся, а́нгельским бесе́дуя ликостоя́нием,/ Алекса́ндре преподо́бне:/ житие́ бо твое́, о́тче,/ на земли́ добродете́льно стяжа́в, пожи́л еси́./ Показа́лся еси́ чистоты́ нескве́рное зерца́ло воистинну,/ лучеза́рныя воприе́мля мо́лнии Ду́ха Свята́го всесла́вно./ Отону́дуже озаря́емь,/ зрел еси́ бу́дущая, вся предглаго́ля,/ от Божественнаго светоявле́ния научаемь Христа́,/ Его́же моли́ душа́м на́шим пода́ти ве́лию ми́лость.

Стих: Честна́ пред Го́сподем/ смерть преподо́бных Его́.

Ра́дуйся, по́стником споспе́шник быв/ и непобеди́м побо́рник:/ страсте́й бо отсека́я ко́рень и бесо́в стремле́ния,/ предста́в му́жески, Алекса́ндре,/ тех посрами́л еси́ душепа́губную пре́лесть,/ Креста́ же Спа́сова де́йство и непобеди́мую яви́л еси́ си́лу,/ е́юже и препоя́сався,/ победи́л еси́ вся, отмета́ющия плотско́е явле́ние Христо́во./ Его́же моли́ душа́м на́шим пода́ти ве́лию ми́лость.

Стих: Блаже́н муж, боя́йся Го́спода,/ в за́поведех Его́ восхо́щет зело́.

Столп светови́ден, добродете́телию утвержде́н,/ о́блак све́тел, и́же во оте́честве твое́м яви́лся еси́, о́тче,/ к Небеси́ от земли́ Бо́га зря́щих предводя́;/ кре́стною па́лицею страсте́й пресе́к мо́ре/ и, мы́сленнаго Амали́ка отри́нув,/ непреткнове́нный

Небе́сный восхо́д обре́л еси́, / Богоблаже́нне Алекса́ндре, / и жре́бий непреми́нующ, / со Безпло́тными предстоя́ Престо́лу Христо́ву, ра́дуяся, / Его́же моли́ душа́м на́шим пода́ти ве́лию ми́лость.

Сла́ва, глас 6:

Прииди́те, вси концы́ земли́, / псалмы́ и пе́сньми свяще́нное и честно́е преподо́бнаго торжество́ Алекса́ндра / днесь благоче́стно восхвалим, / преподо́бных оте́ц единожи́теля / и пустынолю́бную добро́ту воспое́м, / по́стников украше́ние, исто́чника чуде́с, / к Бо́гу моли́твенника непосты́дна, / сте́кшеся, о празднолю́бцы, / пе́сньми похва́льными воспое́м, глаго́люще: / ра́дуйся, мона́шескаго жития́ пра́вило, / о́браз и печа́ть изве́стная. / Ра́дуйся, свети́льниче пресве́тлый, / озаря́я всяку добродете́ль светлостьми́ твоего́ жития́. / Ра́дуйся, в беда́х вели́кое утеше́ние / и те́плый предста́телю предстоя́щим. / Не преста́й моля́ Христа́ Бо́га о ста́де твое́м и всех ве́рных, / почита́ющих всечестно́е твое́ успе́ние.

И ны́не, Богоро́дичен: Твори́ц и Изба́витель мой, Пречи́стая:

Тропа́рь, глас 4:

От ю́ности, Богому́дре, жела́нием духо́вным в пусты́ню всели́вся, / еди́наго Христа́ возжела́л еси́ усе́рдно стопа́м в след ходи́ти. / Те́мже и а́нгельстии чи́ни, зря́ще тя, удиви́шася: / ка́ко, с пло́тию к неви́димым ко́знем подвиза́вся, прему́дре, / победи́л еси́ полки́ страсте́й воздержа́нием / и яви́лся еси́ равноа́нгелен на земли́. / Алекса́ндре преподо́бне, / моли́ Христа́ Бо́га, / да спасе́т ду́ши на́ша.

Сла́ва, и ны́не, Богоро́дичен: Е́же от ве́ка утае́нное:

НА У́ТРЕНИ

По 1-й стихоло́гии седа́лен, глас 1.

Подо́бен: Гроб Твой:

Многосве́тлая звезда́ мона́шествующим показа́лся еси́ / и степе́нь изве́стен, воздержа́ния же преде́л, / пресве́тлое зерца́ло разсужде́ния, препо-

до́бне, па́мять твою́ ра́достно соверша́ющим./ Разреше́ния проси́ согреше́ний, преблаже́нне, Бо́гу предстоя́.

Сла́ва, и ны́не, Богоро́дичен:

Наста́ви ны на путь покая́ния,/ укло́ншияся при́сно к безпу́тием зол и Преблага́го прогне́вавшия Го́спода,/ Неискусобра́чная Благослове́нная Мари́е, прибе́жище отча́янных челове́ков,/ Бо́жие жили́ще.

По 2-й стихоло́гии седа́лен, глас 3.

Подо́бен: Боже́ственныя ве́ры:

Боже́ственным жела́нием безсме́ртия, Алекса́ндре, одержи́м/ и крест на ра́мо взем, в пусты́ню жела́нием всели́лся еси́,/ иде́же, преподо́бне, Го́сподеви собра́л еси́ ста́до./ Те́мже и моли́твенника тя те́пла стяжа́хом ко Го́споду.

Сла́ва, и ны́не, Богоро́дичен:

Боже́ственная ски́ния была́ еси́ Сло́ва,/ еди́на Пречи́стая Ма́ти Де́во, чистото́ю А́нгелы превозше́дшая,/ па́че всех мене́, персть бы́вша, оскверне́на плотски́ми прегреше́ньми,/ очи́сти моли́тв Твои́х Боже́ственными вода́ми,/ подаю́щи, Чи́стая, ве́лию ми́лость.

По полиеле́и седа́лен, глас 8.

Подо́бен: Прему́дрости:

Виде́ние и дея́ние воспри́им, чу́вствия, преподо́бне, украша́я,/ житие́ упра́вил еси́ к Боже́ственным повеле́нием,/ мона́хом бо яви́лся еси́ свети́льник пресве́тел, наставля́я нас к позна́нию./ Те́мже, восхваля́юще тя, велича́ем любо́вию исхо́дную па́мять твою́, Богоно́се Алекса́ндре./ Сего́ ра́ди вопие́м ти:/ моли́ Христа́ Бо́га прегреше́ний оставле́ние дарова́ти/ чту́щим любо́вию святу́ю па́мять твою́.

Сла́ва, и ны́не, Богоро́дичен:

Небе́сную дверь и киво́т, пресвяту́ю го́ру,/ све́тлый о́блак воспои́м, неопали́мую купину́, слове́сный рай,/ Е́вы воззва́ние, вселе́нныя всея́ вели́кое сокро́вище,/ я́ко спасе́ние в Ней соде́лася ми́рови и оставле́ние дре́вних согреше́ний./ Сего́ ра́ди вопие́м Ей:/ моли́ся Сы́ну Твоему́ прегреше́-

ний оставле́ние дарова́ти/ благоче́стно покланя́ющимся всесвято́му рождеству́ Твоему́.

Та́же степе́нна, 1-й антифо́н 4-го гла́са. Проки́мен: Честна́ пред Го́сподем/ смерть преподо́бных Его́. **Стих:** Что́ воздам Го́сподеви о всех, я́же воздаде́ ми? **Ева́нгелие от Матфе́я, зача́ло 43.**

По 50-м псалме́ стихи́ра, глас 6:

Возсия́ днесь пресве́тлая и всепра́зднственная па́мять твоя́, Богоблаже́нне,/ созыва́ющи многочи́сленное по́стник сосло́вие/ и преподо́бных всех ликостоя́ния, глаго́лющи:/ а́ще бо и теле́сне язы́к умолче́,/ но са́ми чудеса́ свиде́тельствуют от гро́ба твоего́,/ и вся же страна́ оте́чества твоего́, проповеду́я, хва́лится:/ име́ю бо в себе́, рече́, неистоща́мое сокро́вище,/ пречестну́ю и всебога́тую ра́ку моще́й твои́х,/ облагоуха́ющу душе́вная на́ша чу́вствия,/ Алекса́ндре, о́тче наш,/ моли́ Христа́ Бо́га спасти́ся душа́м на́шим.

Кано́н Богоро́дицы со ирмосо́м на 6 и преподо́бнаго Алекса́ндра на 4, глас 4.

Песнь 1

Ирмо́с: *Мо́ря черну́ю пучи́ну/ невла́жными стопа́ми/ дре́вний пешесте́ствовав Изра́иль,/ крестообра́зныма Моисе́овыма рука́ма/ Амали́кову си́лу в пусты́ни победи́л есть.*

Боже́ственнаго и Пресвята́го Ду́ха блиста́яся благода́тию,/ светоно́сное, Алекса́ндре, и честно́е соверша́ющих твое́ успе́ние,/ све́тлою моли́твою твое́ю страсте́й мглу очи́сти.

От ю́ности, преподо́бне, ярем Госпо́день воспри́ем,/ в брозда́х твоего́ се́рдца пшени́цу се́ял еси́ духо́вну/ и клас пожа́л еси́, утвержда́ющ ду́ши, Богоблаже́нне.

Светоно́сная па́мять твоя́ нам днесь возсия́,/ я́ко со́лнечная луча́, Алекса́ндре, исправле́ний твои́х, страсте́й на́ших отъе́млющи о́блак,/ ю́же сотворя́юще, ве́рою тя и любо́вию ублажа́ем.

Богоро́дичен: Зачала́ еси́, Пречи́стая,/ неизрече́нным сло́вом содержа́щаго земны́я концы́ и Сего́ родила́ еси́,/ Его́же моли́ приле́жно поми́ловати нас.

Ин кано́н на 4, глас 2.

Песнь 1

Ирмо́с: ***Во глубине́ постла́ иногда́/ фараони́тское всево́инство преоруже́нная си́ла;/ воплоща́ющееся же Сло́во всезло́бный грех потреби́ло есть,/ препросла́вленный Госпо́дь, сла́вно бо просла́вися.***

Божественную па́мять твою́, Богому́дре о́тче, ве́рно пра́зднующе,/ вся́ческих Го́спода при́сно сла́вим,/ тя просла́вльшаго мно́гими чудесы́.

Безстра́стия жела́нием те́плым, о́тче, одержи́м,/ ве́щныя увяди́л еси́ страсте́й во́лны, Алекса́ндре,/ и дости́гл еси́, любо́вию вперя́емь, присносу́щнаго сия́ния, преблаже́нне, Божества́.

Добродете́льно изнача́ла прие́м житие́, пребога́те,/ ба́нею, о́тче, пакибытия́, дар духо́вный от младе́нства боже́ственне,/ твоея́ души́ благоле́пие, Алекса́ндре, показа́л еси́, со́лнца светле́йше.

Богоро́дичен: Мла́до Отроча́ па́че сло́ва родила́ еси́, Ве́тхаго Де́ньми,/ но́ву на земли́ стезю́ добродете́лей показа́вша./ Тем уго́дник Твой при́сный Алекса́ндр, Отрокови́це, любо́вию снеда́емь,/ сий храм Тебе́ созда́.

Катава́сия: ***Крест начерта́в:***

Песнь 3

Ирмо́с: ***Весели́тся о Тебе́ Це́рковь Твоя́, Христе́, зову́щи:/ Ты моя́ кре́пость, Го́споди,/ и прибе́жище, и утвержде́ние.***

Жезло́м воздержа́ния страстно́е мо́ре, о́тче, раздели́в, преше́л еси́ неистоплен,/ и преде́л дости́гл еси́ и́стиннаго безстра́стия,/ и, Бо́гу предстоя́, бесе́довал еси́ ума́ чистото́ю.

Кто́ твоя́ по́двиги, Алекса́ндре, по достоя́нию изрещи́ возмо́жет?/ Ты бо, пути́ жесто́кия в пусты́ни ше́ствуя, су́рово бы́лие ял еси́,/ вкуше́ние же отлага́л еси́ пи́щи боле́зньми воздержа́ния.

Я́ко ма́слина плодови́та в дому́ Госпо́дни, прозя́бл еси́,/ ма́слом трудо́в твои́х, Алекса́ндре, умаща́я на́ша ли́ца;/ пою́щия тя, преподо́бне и Богоблаже́нне, вся ны посети́, моля́ся Человеколю́бцу.

Богоро́дичен: Из Тебе́, Чи́стая, Цвет неувяда́емый,/ благоуха́я все челове́чество Боже́ственным ми́ром естества́ Своего́,/ И́же Отцу́ Собезнача́льный, из Тебе́ быв под ле́том, Де́во Всенепоро́чная.

Ин

Ирмо́с: *На ка́мени мя ве́ры утверди́в,/ разшири́л еси́ уста́ моя́ на враги́ моя́,/ возвесели́ бо ся дух мой, внегда́ пе́ти:/ несть свят, я́коже Бог наш,/ и несть пра́веден, па́че Тебе́, Го́споди.*

По́том воздержа́ния твоего́ пла́мень страсте́й погаси́л еси́/ и одожде́нием моли́тв струи́ чуде́с источи́л еси́,/ боле́зньми разжже́ния погаша́я я́ве, преблаже́нне Алекса́ндре.

И́же к честне́й ра́це твое́й притека́юще, прему́дре,/ от сея́ почерпа́ем исцеле́ния сокро́вище, и чуде́с пучи́ну, и дар незави́стный, Алекса́ндре./ Те́мже, пою́ще, тя восхваля́ем.

Душе́вная чу́вства от ужа́снаго, преподо́бне о́тче, просве́щ виде́ния,/ я́ко чу́ден ра́зум благи́х стяжа́л еси́,/ и́ночества житие́ иму́щим, Алекса́ндре, небла́знено житие́ показа́л еси́.

Богоро́дичен: И́же пре́жде век ро́ждься от Отца́ неизрече́нно,/ напосле́док из утро́бы Твоея́ про́йде и обожи́ на́ше естество́, Ма́ти Де́во,/ И́же преподо́бных ли́ки я́ве изводя́й.

Седа́лен, глас 8.

Подо́бен: Прему́дрости:

От ю́ности вся оста́вль жите́йская, кра́сная же и ле́потная,/ и в пусты́ню всели́вся, усе́рдно после́довал еси́ Зва́вшему тебе́, преподо́бне,/ в трудех же и посте́х, о́тче, те́ло твое́ изнури́л еси́./ Отону́дуже тя па́стыря свои́м овца́м до́бре устроя́ет всебога́тый Госпо́дь, Алекса́ндре блаже́нне./ Моли́ Христа́ Бо́га прегреше́ний оставле́ние дарова́ти/ чту́щим любо́вию святу́ю па́мять твою́.

Сла́ва, и ны́не, Богоро́дичен:

Я́ко Де́ву и еди́ну в жена́х, Тя, без се́мене ро́ждшую Бо́га пло́тию,/ вси ублажа́ем, ро́ди челове́честии:/ огнь бо всели́ся в Тя Божества́,/ и я́ко Младе́нца млеко́м пита́еши Зиждите́ля и Го́спода./ Тем, а́нгельский и челове́ческий род, досто́йно сла́вим пресвято́е рождество́ Твое́/ и

согла́сно вопие́м Ти:/ моли́ Христа́ Бо́га согреше́ний оставле́ние дарова́ти/ покланя́ющимся ве́рою пресвято́му рождеству́ Твоему́.

Песнь 4

Ирмо́с: ***Вознесе́на Тя ви́девши Це́рковь на Кресте́,/ Со́лнце Пра́ведное,/ ста в чи́не свое́м,/ досто́йно взыва́ющи:/ сла́ва си́ле Твое́й, Го́споди.***

Ве́трилом, о́тче, Креста́, душе́вный твой кора́бль окорми́в,/ благоути́шно же и легко́ жите́йскаго лю́таго потопле́ния избе́гл еси́/ и к тишине́ Боже́ственных извле́кл еси́ приста́нищ, ра́дуяся.

Обрета́я, о́тче, сам себе́, всеблаже́нне,/ всю нощь стоя́л еси́, я́ко безпло́тен,/ недрема́нно о́ко име́л еси́ и чи́сто, я́коже зерца́ло, духо́вною заре́ю/ и Боже́ственная явле́ния чи́стым по́мыслом прие́мля.

Я́ко Боже́ственный зри́тся рай, прему́дре, храм, име́я в себе́ твои́х моще́й ра́ку,/ цве́ты приноси́ чуде́сныя, и́миже сердца́ наслажда́ются/ ве́рою, Алекса́ндре, при́сно хва́лящих тя.

Богоро́дичен: Свята́я Богоро́дице, освяти́ нас,/ Я́же Пресвята́го Бо́га ро́ждши пло́тию,/ уподо́битися восхоте́вша челове́ком,/ и Небе́снаго жития́ вся покажи́, Пречи́стая, прича́стники моли́твами Твои́ми.

Ин

Ирмо́с: ***Прише́л еси́ от Де́вы не ходата́й, ни А́нгел,/ но Сам, Го́споди, воплощся,/ и спасл еси́ всего́ мя, челове́ка./ Тем зову́ Ти: сла́ва си́ле Твое́й, Го́споди.***

Житие́ твое́, Богоно́се преблаже́нне Алекса́ндре, пра́вило изве́стно мона́шествующих бысть,/ ему́же ны́не ревну́юще, спаса́емся,/ и́же твои́м после́дующе, о́тче, Боже́ственным уче́нием.

Ду́ха Свята́го зарю́ прие́м,/ звезда́ пресве́тлая, о́тче Алекса́ндре, сия́я благода́тию, был еси́ всем,/ и́хже наста́вил еси́ к спасе́ния приста́нищу твои́ми уче́нии.

Пребы́ти внутрь ника́коже ми́ра восхоте́л еси́, прему́дре о́тче Алекса́ндре,/ име́я наставля́ющаго тя Бо́жия Ду́ха си́лу,/ в непроходи́мых пусты́нях

живы́й и со зверьми́ ходя́ без боя́зни, ю́ноша сый,/ и боле́зньми пита́лся еси́ теле́сными.

Богоро́дичен: Плещьми́ херуви́мски стра́шными носи́м, Влады́ко, я́ко на престо́ле о́гненне,/ в Твою́, Чи́стая, всели́ся утро́бу и пло́ти прия́тием челове́ческое обожи́ существо́,/ я́ко учи́т изря́дный в преподо́бных Алекса́ндр, еди́на Всепе́тая.

Песнь 5

Ирмо́с: *Ты, Го́споди, мой Свет,/ в мир прише́л еси́,/ Свет святы́й, обраща́яй из мра́чна неве́дения/ ве́рою воспева́ющия Тя.*

Просвеща́емь заре́ю, о́тче, невече́рнею и Боже́ственным облиста́нием,/ бесо́вский мрак и страстну́ю мглу отгна́л еси́,/ и яви́лся еси́ столп светоза́рен,/ ле́ствица вои́стинну, к Бо́гу ве́рныя возводя́щи.

Бодр ум всегда́ име́я, о́тче Богому́дре Алекса́ндре,/ стра́сти успи́л еси́ душетле́нныя,/ к Боже́ственному светозаре́нию хотя́ дости́гнути, к незаходи́маго Све́та све́тлости,/ иде́же есть веселя́щихся жили́ще.

Я́ко очи́стившу помышле́ния, преподо́бне,/ благода́ть тебе́ даде́ся, я́ко проро́ку:/ я́ко настоя́щая, глаго́леши бу́дущая,/ зри́ши же да́льняя, я́ко бли́жняя, Алекса́ндре, Бо́жие оби́телище.

Богоро́дичен: Ро́ждши, Пренепоро́чная, Бо́га Еммануи́ла,/ и Челове́ка я́ве за милосе́рдие бы́вша,/ Его́же моли́, я́ко Человеколю́бца, Чи́стая, уще́дрити лю́ди согре́шшия.

Ин

Ирмо́с: *Хода́тай Бо́гу и челове́ком был еси́, Христе́ Бо́же:/ Тобо́ю бо, Влады́ко, к Светонача́льнику, Отцу́ Твоему́,/ от но́щи неве́дения/ приведе́ние и́мамы.*

Возжеле́в ум твой храни́ти соблюде́ньми за́поведей, Алекса́ндре,/ и плотско́е взыгра́ние твои́м воздержа́нием увяди́л еси́,/ и па́стырь показа́лся еси́ боголюбе́зному твоему́ совокупле́нию.

Зако́ном Боже́ственным после́дуя, прему́дре Алекса́ндре,/ и повеле́нием повину́яся Сотво́ршаго,/ законополо́жник яви́лся еси́ мона́хов и пра́вило изве́стнейшее,/ наказа́тель безу́мных, и наста́в-

ник заблу́ждших,/ и свети́льник во тьме неве́дения, пресла́вне.

Огнь искуше́ний и страсте́й пещь слеза́ми твои́х, о́тче, тече́ний/ и духо́вною росо́ю бога́тно угаси́л еси́, собло́дся неопали́м:/ опаля́емь бо любо́вию всех Царя́,/ ве́щная увяди́л еси́ жела́ния.

Богоро́дичен: Жите́йская не мо́гут уста́ по достоя́нию Тя пе́ти, Всепе́тая,/ вы́шшу су́щу Херуви́м и вся́кия тва́ри./ Те́мже с Боже́ственным Алекса́ндром Влады́ку о всех нас умоли́.

Песнь 6

Ирмо́с: *Пожру́ Ти со гла́сом хвале́ния, Го́споди,/ Це́рковь вопие́т Ти,/ от бесо́вския кро́ве очи́щшися/ ра́ди ми́лости от ребр Твои́х/ исте́кшею Кро́вию.*

Неболе́зненную жизнь в боле́знех воспри́ял еси́/ и боле́зней лю́тых уставля́еши озлобле́ния/ ве́рою прося́щим прия́ти исцеле́ние, Алекса́ндре всече́стне./ Те́мже разреши́ боле́зни на́ша душе́вныя и теле́сныя.

К ра́це твое́й свяще́нней приступа́юще,/ благоуха́ния Боже́ственнаго ра́зума исполня́емся, преблаже́нне Алекса́ндре,/ смра́да избавля́ющеся страсте́й, любо́вию тя чту́щии, о́тче преподо́бне.

Исправля́еши, о́тче, хромы́х и о́чи просвеща́еши слепы́х,/ ходи́ти же твори́ши разсла́бленных о Христе́/ и отго́ниши ду́хи лука́выя, Алекса́ндре преподо́бне.

Богоро́дичен: На Тя, я́ко дождь на руно́, сшед, Богоро́дице, Спас/ изсуши́ я́ве пото́ки безбо́жия,/ ду́ши же на́ша напая́я всегда́, при́сно чту́щия Тя.

Ин

Ирмо́с: *В бе́здне грехо́вней валя́яся,/ неизсле́дную милосе́рдия Твоего́ призыва́ю бе́здну:/ от тли, Бо́же, мя возведи́.*

Смы́сленно ты вре́менная проразсуди́в, Алекса́ндре блаже́нне,/ ве́чнующая боле́зньми воздержа́ния дости́гл еси́, о́тче,/ душа́м строи́тель быв, преподо́бне.

Я́ко терпя́щу ти вельми́ по́ты трудо́в твои́х, преподо́бне Алекса́ндре,/ удо́бь воздержа́нием, чу́дный о́тче,/ я́влься, Влады́ка тебе́ Христо́с

вруча́ет си́лу боже́ственну/ и сим ти неду́ги повелева́ет цели́ти.

Мона́шествующих наста́вник быв, прему́дре Алекса́ндре,/ су́щих ти единообра́зных ла́вры,/ и о́браз и начерта́ние добродете́льных дея́ний сый,/ украси́л еси́ вся, я́же во оби́тели супру́жных пребыва́ния.

Богоро́дичен: Нов, я́коже Моисе́й, я́вльс,/ устро́ил еси́, я́ко ски́нию, огра́ду, всече́стне,/ ю́же и превозрасти́л еси́ боле́зньми и по́ты твои́ми,/ весь возложи́вся Пречи́стей Ма́тери Бо́жии.

Конда́к, глас 8:

Я́ко многосве́тлая звезда́,/ днесь в страна́х росси́йских возсия́л еси́, о́тче,/ всели́вся в пусты́ню,/ Христо́вым стопа́м после́довати усе́рдно возжеле́л еси́/ и, Того́ свято́е и́го на ра́мо твое́ взем — Честны́й Крест,/ умертви́л еси́ труды́ по́двиг твои́х теле́сная взыгра́ния./ Те́мже вопие́м ти:/ спаси́ ста́до твое́, е́же собра́л еси́, му́дре, да зове́м ти:/ ра́дуйся, преподо́бне Алекса́ндре, о́тче наш.

И́кос:

Ка́ко восхвалю́ твоя́ по́двиги и боре́ния, преподо́бне Алекса́ндре?/ Я́ко невеще́ствен ра́зум стяжа́в смире́нием,/ житие́ твое́ препроводи́л еси́ зе́льным воздержа́нием трудо́в твои́х./ А́ще у́бо и челове́к был еси́ естество́м,/ но Вы́шняго Иерусали́ма яви́лся еси́ граждани́н:/ с пло́тию бо на земли́ пожи́л еси́,/ но а́нгельское пребыва́ние проше́д и был еси́ столп, страстьми́ непотрясо́м./ Тем вся Росси́йская земля́, тобо́ю обога́щшися, хва́лит тя/ и ве́рою величае́т, взыва́ющи тебе́ такова́я:/ ра́дуйся, оте́честву твоему́ похвало́,/ Вели́кому же Нову́гра́ду и всей стране́ Росси́йстей пресве́тлый свети́льниче./ Ра́дуйся, и́же благочести́ва отца́ пресла́вная о́трасль/ и благогове́йны ма́тере ветвь многоплодна./ Ра́дуйся, целому́дрия непрекло́нный сто́лпе и мона́хов пресве́тлая сла́ва./ Ра́дуйся, па́стырю Христо́вы огра́ды слове́сных ове́ц,/ и́хже к Бо́жию приводя́ ра́зуму./ Ра́дуйся, ты бо многочадну пусты́ню возде́лал еси́ высото́ю смире́ния

твоего́. / Ра́дуйся, мона́шествующих всех о́браз добродете́ли и единообра́зных ла́вры спасе́ние. / Ра́дуйся, кра́сное добродете́телей храни́лище и всем, в печа́ли уныва́ющим, утеше́ние. / Ра́дуйся, я́ко ми́ра сего́ мудрова́ния презре́в, стра́сти плотски́я умертви́л еси́. / Ра́дуйся, я́ко А́нгелом собесе́дник бы́ти сподо́бился еси́ / и вся бесо́вския полки́ посрами́л еси́. / Ра́дуйся, ты бо во всех страна́х просла́влен был еси́, / о Христе́ бо мно́га чудеса́ сотвори́л еси́. / Ра́дуйся, я́ко войстинну обре́л еси́ Бо́жию благода́ть / и со А́нгелы при́сно зре́ти сподо́бился еси́ лице́м к лицу́ Святу́ю Тро́ицу. / Ра́дуйся, я́ко второ́е со́лнце, сия́я чудесы́, всем да́руеши благода́ть исцеле́ний. / Ра́дуйся, преподо́бне Алекса́ндре, о́тче наш.

Песнь 7

Ирмо́с: ***В пещи́ авраа́мстии о́троцы перси́дстей, / любо́вию благоче́стия па́че, / не́жели пла́менем, опаля́еми, взыва́ху: / благослове́н еси́ в хра́ме сла́вы Твоея́, Го́споди.***

Освя́щься от младе́нства доброгла́сною трубо́ю моли́твы твоея́, / и непло́дныя утро́бы многопло́дны сотвори́л еси́, / слепы́м подае́ци прозре́ние и хромы́м благотече́ние, Алекса́ндре преблаже́нне.

Сле́зными излия́нии погаси́л еси́ страсте́й разже́ния, Алекса́ндре блаже́нне, / чуде́с источи́л еси́ струи́ присноживо́тны, / и́миже омыва́ются душ же и теле́с недузи, преспа́вне.

Терпе́ние стяжа́в мно́гое, премудре, воздержа́ние, ве́ру и любо́вь и́стинну, / яви́лся еси́ оте́ц си́рым, / вдови́цам — засту́пник ми́лостив и смире́н, Алекса́ндре, / мона́хом — сла́ва и похвала́.

Богоро́дичен: Ка́ко дои́ши млеко́м Сы́на, Чи́стая, без отца́, / пита́ющаго вся́кое дыха́ние, Ма́ти Пречи́стая? / Ка́ко на руку́ но́сиши вся содержа́щаго? / Па́че ума́ чу́до Твое́. / Тем пое́м вели́чия Твоя́.

Ин

Ирмо́с: ***Богопроти́вное веле́ние беззако́ннующаго мучи́теля / высо́к пла́мень вознесло́ есть. / Христо́с же простре́ богочести́вым отроко́м ро́су духо́вную, / Сый благослове́н и препросла́влен.***

Кре́постию оде́явся, Алекса́ндре, Влады́чнею / и, я́ко прах, сладостра́стие жития́ попра́л еси́, любо́вию побежда́емь нетле́нныя жи́зни, / е́йже ны́не и причасти́лся еси́, с ли́ки А́нгел, о́тче, сочета́вся.

Крестообра́зно простира́я дла́ни твоя́, Алекса́ндре прему́дре, / и моли́твы твоя́ возсыла́я Вы́шнему, / я́ко Христа́, Царя́ сла́вы, со А́нгелы, очи́ма явле́нно, Богоно́се, узре́л еси́, / и, в пусты́нях непрохо́дных водворя́яся, ища́й Го́спода, / Боже́ственною тя благода́тию соблюда́юща.

Я́ко звезду́ тя, Алекса́ндре, всеми́рну, / мона́хов свети́ло незаходи́мое, / помо́щника в беда́х и гре́шником вели́кое прибе́жище ве́дый, / ходата́я и моли́твенника тя предлага́ю Влады́це Христу́, всече́стне.

Богоро́дичен: Ви́дети жела́я Твой уго́дник / Твоего́ Сы́на и Бо́га неизрече́нную сла́ву, Богороди́тельнице, / Сего́ Честны́й Крест на ра́мо взем, / после́дова живоно́сным Его́ стопа́м.

Песнь 8

Ирмо́с: *Ру́це распросте́р, Дании́л / львов зия́ния в ро́ве затче́; / о́гненную же си́лу угаси́ша, / добродете́лию препоя́савшеся, / благоче́стия рачи́тели, о́троцы, взыва́юще: / благослови́те, вся дела́ Госпо́дня, Го́спода.*

Умо́м безстра́стия очище́н, бесе́довал еси́ Го́споде́ви Вседержи́телю, / от Него́же неизглаго́ланно, преподо́бне, научае́мь, проро́чески предглаго́лал еси́, / просвеща́я ду́ши, я́ко вели́к, всеблаже́нне, проро́к. / Тем тя согла́сно, Алекса́ндре прему́дре, ве́рнии, похваля́ем, пою́ще: / благослови́те, вся дела́ Госпо́дня, Го́спода.

Подава́я тебе́, я́же проти́ву любве́, Зижди́тель и от ю́ности соблюда́я тя десни́цею, / ма́лым бы́лием, самовозра́стшим от земли́, пита́ет тя боголе́пно, / я́ко от младе́нства вся́ко похоте́ние попра́вша и пою́ща: / благослови́те, вся дела́ Госпо́дня, Го́спода.

Я́ко струя́ боже́ственна исцеле́ний, происходя́щи от ра́ки твоея́, вся исцеля́ет, / и омыва́ет скве́рны страсте́й, и гное́ние лю́тых очища́ет, / и ве́рных напая́ет всех сердца́, Алекса́ндре премуд-

ре, любо́вию пою́щих:/ благослови́те, вся дела́ Госпо́дня, Го́спода.

Богоро́дичен: Воплоща́ется Безплотный из Тебе́ боголе́пно,/ Его́же моли́, Пречи́стая, стра́сти пло́ти мое́я умертви́ти/ и оживи́ти мою́ умерщвле́нную ду́шу грехми́.

Ин

Ирмо́с: *Пещь иногда́ о́гненная в Вавило́не де́йства разделя́ше,/ Бо́жиим веле́нием халде́и опаля́ющая,/ ве́рныя же ороша́ющая, пою́щия:/ благослови́те, вся дела́ Госпо́дня, Го́спода.*

Я́коже мо́лния вели́кими блиста́нии,/ житие́ сия́ющее всем возсия́ воздержа́ния твоего́, Алекса́ндре прему́дре,/ благоче́стно Зижди́телю зову́щим:/ благослови́те, вся дела́ Госпо́дня, Го́спода.

На земли́ я́ко челове́к ходя́, о́тче Алекса́ндре,/ житие́ себе́ на Небесе́х я́ко вои́стинну стяжа́л еси́,/ А́нгелом собесе́дник я́влься, житие́ же и жизнь соверша́я о́нех./ С ни́миже воспева́еши ны́не:/ благослови́те, вся дела́ Госпо́дня, Го́спода.

Тя, па́че ума́ из Нерожде́нна Отца́, пре́жде век рожде́нна Сы́на,/ сла́вный пропове́да Алекса́ндр,/ и Ду́ха Пресвята́го, Еди́ну Тро́ицу естество́м ве́дый Божества́.

Богоро́дичен: Я́коже Илия́ пе́рвее в Карми́ле всели́ся,/ та́ко и ты, в пусты́нях непрохо́дных упражня́яся,/ возжела́л еси́ осо́бь с Бо́гом жи́ти/ и, богонача́льными озари́вся виде́нии,/ уго́дник яви́лся еси́ Богоро́дице, вопия́ Ей:/ ра́дуйся, Обра́дованная.

Песнь 9

Ирмо́с: *Ка́мень нерукосе́чный/ от несеко́мыя горы́, Тебе́, Де́во,/ краеуго́льный отсече́ся,/ Христо́с, совокупи́вый разстоя́щаяся естества́./ Тем, веселя́щеся, Тя, Богоро́дице, велича́ем.*

Твоя́ свяще́нныя и святы́я мо́щи, во гро́бе лежа́ща,/ многоразли́чныя неду́ги исцеля́ют и попаля́ют полки́ бесо́вския всегда́, му́дре Алекса́ндре:/ Бо́жиею бо благода́тию то́чиши всем исцеле́ния, ве́рно тя при́сно блажа́щим.

Струи́ нам исцеле́ний всегда́ честна́я твоя́ ра́ка яви́ся, о́тче,/ страсте́й излия́ние всяческих

изсуша́ющи / и вся напоя́ющи ду́ши ко благоплоди́ю Божественному, премудре Алекса́ндре, Христо́в уго́дниче.

Па́мять твоя́ днесь, я́ко со́лнце, возсия́, Алекса́ндре преблаже́нне, / благочести́вых сердца́ озаря́ющи боле́зней твои́х и чуде́с сия́нием, / я́ко вои́стинну просвеща́ющи, о́тче, / в ню́же вся ны помяни́, ве́рно чту́щия тя.

Богоро́дичен: Глас принося́ Ти Гаврии́лов, ра́дующеся: / ра́дуйся, глаго́люще, ме́сто свяще́ния, / ра́дуйся, преподо́бных сла́во и всех ве́рных спасе́ние, / е́яже ра́ди обожи́хомся, Богоро́дице Присноде́во.

Ин

Ирмо́с: *Безнача́льна Роди́теля Сын, Бог и Го́споди, / воплоще́ся от Де́вы, нам яви́ся, / омраче́нная просвети́ти, собра́ти расточе́нная. / Те́м Всепе́тую Богоро́дицу велича́ем.*

Стопа́м после́дуя, преподо́бне и Богоно́се, Влады́ки Христа́, / благоче́стно пожи́в на земли́, кро́ток, незло́бив яви́лся еси́, / ми́лостив и смире́н, Алекса́ндре, и любве́ испо́лнен Божественныя, / сего́ ра́ди тя ве́рно восхваля́ем.

Исплете́ся тебе́ вене́ц, я́ко победи́телю, Алекса́ндре, / живоно́сною и вседержи́тельною десни́цею, о́тче, / и ны́не пою́щия па́мять твою́ сподо́би, блаже́нне, / улучи́ти оставле́ние согреше́ний, пресла́вне.

Совокупи́лся еси́ со Безпло́тными во́инствы, / и преподо́бным лико́м сочта́лся еси́, / и со избра́нными все́ми лику́еши, / претво́рся и́стинным обоже́нием и безсме́ртною, о́тче, жи́знию, / с ни́миже непреста́нно о нас твоего́ Влады́ку умоли́.

Богоро́дичен: Хра́ме освяще́нный, вме́стен Еди́ному от Тро́ицы сый, / храм Твой, Влады́чице, уго́дник Твой Алекса́ндр че́стен воздви́же в сла́ву Твою́ и честь, / в не́мже не преста́й моля́ся, да́тися нам по́мощи моли́твами Твои́ми.

Свети́лен.

Подо́бен: Ду́хом во святи́лищи:

Благода́ть преизбы́сть Бо́жия в души́ твое́й, премудре Алекса́ндре, / и, я́ко безпло́тен, на земли́

пожи́л еси́. / Тем почита́ющих тя страсте́й изба́ви те́мных о́блак, к ти́хому приста́нищу приводя́ / и отгоня́я ополче́ния бесо́вская Боже́ственною си́лою.

Сла́ва, и ны́не, Богоро́дичен:

Сотвори́ вои́стинну с Тобо́ю вели́чия Сын Преве́чный О́тчим сове́том: / Жизнь бо нетле́нную без стра́сти родила́ еси́ / и пребы́ла еси́, я́коже пре́жде рождества́, Де́ва, ма́терских избе́гши боле́зней / и по рождестве́ Де́вою пребы́вши.

На хвали́тех стихи́ры на 4, глас 4.

Подо́бен: Дал еси́ зна́мение:

Преподо́бне и Богоно́се, / житие́ твое́ проше́д нескве́рно, / терпе́ние же, и кро́тость, и любо́вь нелицеме́рну, / воздержа́ние безме́рно, / всено́щное стоя́ние, / умиле́ние боже́ственно, / ве́ру и наде́жду и́стинну с ми́лованием, о́тче, стяжа́в, / я́ко А́нгел, пожи́л еси́ на земли́ с те́лом, / Алекса́ндре блаже́нне, / моли́твенниче о душа́х на́ших.

Я́ко земны́й А́нгел и Небе́сный челове́к, / был еси́, прему́дре, / исто́чник умиле́ния / и щедро́т струя́ незави́стна яви́лся еси́, / пучи́на чуде́с, гре́шником испору́чник, / ма́слина вои́стинну Бо́жия плодови́та, / ма́слом трудо́в твои́х, / Алекса́ндре чу́дне, умаща́я сердца́ / ве́рно восхваля́ющих тя.

Преподо́бне и Богоблаже́нне, / умертви́л еси́ пло́ти мудрова́ние Боже́ственными разуме́нии, / теле́сных превы́ше страсте́й был еси́, / и смеше́н до́льними нося́ начерта́ние, / изобража́я в себе́ Боже́ственную добро́ту, / и показа́лся еси́ весь светови́ден / де́йством Свята́го Ду́ха, / Алекса́ндре, о́тче наш, / и́нокующим украше́ние.

Исто́чник чуде́с показа́ и реку́ дарова́ний / ра́ку мощей твои́х челове́ком Госпо́дь, / Алекса́ндре прему́дре: / слепы́м е́же ви́дети сия́ дарова́ся, / прокаже́нным — очище́ние, / одержи́мыя нечи́стыми ду́хи / от тех вла́сти избавля́еши / и целому́дрие тем твори́ши, / исцеле́ние неоску́дно.

Сла́ва, глас 6:

Ра́дуйся, по́стником свети́ло многосве́тлое, / и́ноком звезда́ незаходи́мая, / па́стырем похвала́, о́тче Алекса́ндре, / преподо́бным совсе́льниче. / Ра́дуйся, Тро́ицы пресве́тлое жили́ще. / Ра́дуйся, любве́ и ми́лования исто́чниче. / Ра́дуйся, пресве́тлый свети́льниче разсужде́ния. / Ра́дуйся, пра́вило добродете́лей и́стинное. / Ра́дуйся, сто́лпе одушевле́нный. / Ра́дуйся, Вели́кому Нову́гра́ду похвала́ и утвержде́ние.

И ны́не, Богоро́дичен:

Богоро́дице, Ты еси́ лоза́ и́стинная, / возрасти́вшая нам Плод живота́, / Тебе́ мо́лимся, моли́ся, Влады́чице, со святы́ми апо́столы / поми́ловати ду́ши на́ша.

Славосло́вие вели́кое. И отпу́ст.

НА ЛИТУРГИ́И

Блаже́нны от кано́на, пе́сни 3-я и 6-я. Проки́мен, глас 7: Честна́ пред Го́сподем / смерть преподо́бных Его́. Стих: Что воздам Го́сподеви о всех, я́же воздаде́ ми? Апо́стол к Гала́том, зача́ло 213. Аллилу́ия, глас 6: Блаже́н муж, боя́йся Го́спода, в за́поведех Его́ восхо́щет зело́. Стих: Си́льно на земли́ бу́дет се́мя его́. Ева́нгелие от Луки́, зача́ло 24. Прича́стен: В па́мять ве́чную:

Моли́тва

О свяще́нная главо́, А́нгеле земны́й и челове́че Небе́сный, преподо́бне и Богоно́сне о́тче наш Алекса́ндре, изря́дный уго́дниче Пресвяты́я и Единосу́щныя Тро́ицы, явля́яй мно́гия ми́лости живу́щим во свято́й оби́тели твое́й и всем с ве́рою и любо́вию притека́ющим к тебе́! Испроси́ нам вся благопотре́бная к житию́ сему́ вре́менному и ну́жная к ве́чному спасе́нию на́шему. Посо́бствуй и предста́тельством твои́м, уго́дниче Бо́жий, на враги́ ви́димыя и неви́димыя, да в ми́ре глубо́це пребу́дет Свята́я Правосла́вная Це́рковь Христо́ва и благострое́нии зи́ждется, во вся́ком благоче́стии неруши́мо. Бу́ди всем нам, чудотво́рче святы́й, помо́щник ско́рый во вся́кой ско́рби и обстоя́нии. Наипа́че же в час конча́ины на́шея

яви́ся нам засту́пник благосе́рдый, да не пре́дани бу́дем на мыта́рствех возду́шных вла́сти зло́бнаго миродержца, но да сподо́бимся непреткнове́ннаго восхо́да в Ца́рствие Небе́сное. Ей, о́тче, моли́твенниче наш при́сный! Не посрами́ упова́ния на́шего, не пре́зри смире́нная моле́ния на́ша и предста́тельствуй за нас пред Престо́лом Живонача́льныя Тро́ицы, да сподо́бимся вку́пе с тобо́ю и со все́ми святы́ми мы, недосто́йнии, в селе́ниих ра́йских сла́вити вели́чие, благода́ть и ми́лость Еди́наго в Тро́ице Бо́га, Отца́, и Сы́на, и Свята́го Ду́ха, во ве́ки веко́в. Ами́нь.

Моли́тва преподо́бнаго Алекса́ндра Сви́рскаго Го́споду Бо́гу и Пресвяте́й Богоро́дице

Бо́же, очи́сти мя, гре́шнаго, и поми́луй мя, и прости́ ми, Го́споди Бо́же, Спа́се Ми́лостивый! Даждь ми, Го́споди, христиа́нский коне́ц с Пречи́стым Те́лом и с Честно́ю Кро́вию, со слеза́ми и покая́нием. Изба́ви, Го́споди, му́ки ве́чныя, огня́ негаси́маго, и че́рвия неусыпа́ющаго, и смолы́ кипя́щия. Го́споди, Ты созда́л мя еси́, Го́споди, Ты поми́луй. Го́споди, Твое́ есмь созда́ние.

Пречи́стая Госпоже́ Ми́лостивая, Цари́це Небе́сная, помоли́ся Го́споду Бо́гу и Спа́су на́шему Иису́су Христу́, Сы́ну Твоему́, за мене́, гре́шнаго раба́ Твоего́ (*и́мя рек*). Даждь ми, Госпоже́, христиа́нский коне́ц с Пречи́стым Те́лом и с Честно́ю Кро́вию и со слеза́ми и покая́нием. Изба́ви, Госпоже́, му́ки ве́чныя, огня́ неугаси́маго, и че́рвия неусыпа́ющаго, и смолы́ кипя́щия. Пречи́стая Госпоже́, Ми́лостивая Цари́це Небе́сная, Ты еси́ Моле́бница ко Го́споду Бо́гу и Спа́су на́шему Иису́су Христу́ за мене́, гре́шнаго и окая́ннаго раба́ Твоего́ (*и́мя рек*), Ты еси́ Помо́щница, Ты Засту́пница от вся́каго зла и сопоста́та, не забу́ди, Пречи́стая Госпоже́, ни́щаго Твоего́ до конца́.

Посе́м: Засту́пнице Усе́рдная, Благоутро́бная Го́спода Ма́ти, к Тебе́ прибега́ю аз, окая́нный и па́че всех челове́к грешне́йший. Вонми́ гла́су моле́ния моего́ и вопль мой и стена́ние услы́ши. Я́ко беззако́ния моя́ превзыдо́ша главу́ мою́ и аз,

я́коже кора́бль в пучи́не, погружа́юся в мо́ре грехо́в мои́х. Но Ты, Всеблага́я и Милосе́рдая Влады́чице, не пре́зри мене́, отча́яннаго и во гресе́х погиба́ющаго. Поми́луй мя, ка́ющагося в злых де́лех мои́х, и обрати́ на путь пра́вый заблу́ждшую ока́янную ду́шу мою́. На Тебе́, Влады́чице моя́ Богоро́дице, возлага́ю все упова́ние мое́. Ты, Ма́ти Бо́жия, сохрани́ и соблюди́ мя под кро́вом Твои́м ны́не, и при́сно, и во ве́ки веко́в. Ами́нь.

Та́же моли́тва по вся дни:

Душе́, душе́ моя́, почто́ жа́луешися на Го́спода? Я́ко ле́ность твоя́ ве́чней му́це ходата́й есть. А́ще бы ве́дала дар Бо́жий, пла́кала бы ся горя́щими слеза́ми, стена́ющи со воздыха́нием, скорбя́щи о вся́ком гресе́, о ма́лем и о вели́цем. Возопи́й ко Своему́ Влады́це, да не предвари́т тебе́ я́рость одержа́щаго всеси́льною руко́ю пра́ведною. Аз же, гре́шный и лени́вый и льсти́вый язы́к име́яй, ка́ко помолю́ся Влады́це моему́, да изба́вит мя Госпо́дь от Стра́шнаго Суда́? Всегда́ бо трепе́щу по́мыслом в се́рдцы моем о Стра́шнем Суде́, да изба́вит мя от му́ки ве́чныя, и че́рвия неусыпа́ющаго, и тьмы кроме́шныя, и от грозы́ несогре́емыя. Поми́луй мя, гре́шнаго раба́ Твоего́ (*и́мя рек*), я́ко Па́вла апо́стола, его́же люблю́ше па́че всех, и от нас, убо́гих, не отврати́ лица́ Твоего́ во он День Стра́шный, его́же трепе́щет душа́ моя́ и соста́вы те́ла моего́ ужаса́ются. Го́споди, изба́ви мя стра́шнаго часа́, да не отпаду́ от ми́лости Твоея́. Но молю́ святы́я А́нгелы и Архи́ангелы, и проро́ки, и му́ченики, и вся святы́я, да мо́лят Бо́га за мою́ ду́шу. Ва́шего ра́ди моле́ния да возврати́т Влады́ка тре́бы Своя́ от мене́, гре́шнаго. И ты, Пречи́стая Госпоже́ Де́во, иму́щи дерзнове́ние к Сы́ну о рабе́х Твои́х, не забу́ди трудо́в раба́ Твоего́ (*и́мя рек*). Влады́ко Спа́се, от убо́гия души́ Тебе́ моли́ся, изба́ви мя от печа́ли грехо́в мои́х и введи́ в ра́дость безконе́чнаго жития́, иде́же прославля́ется все-свято́е И́мя Твое́, Отца́ и Сы́на и Свята́го Ду́ха, всегда́, ны́не, и при́сно, и во ве́ки веко́в. Ами́нь.

Преподобный Александр Свирский родился 15 июня 1448 года в семье крестьян приладожского села Мандеры на реке Оять (притоке реки Свирь) Стефана и Василисы (Вассы). Стефан и Василиса имели двух взрослых детей, но им очень хотелось иметь еще сына, и они молили об этом Бога. Однажды во время молитвы благочестивые супруги услышали голос свыше: «Радуйтеся, доброе супружество... имате родити сына ... в рождестве его утешение Церквам Своим подати имать Бог». День рождения святого совпал с днем памяти пророка Амоса, имя которого и нарекли мальчику при крещении.

Когда Амос подрос, родители отдали его учиться грамоте, но учение давалось отроку с трудом. Тяжело переживая это, Амос часто молил Бога о помощи. Однажды он отправился в близлежащий Острожий Введенский монастырь и стал горячо молиться перед иконой Божией Матери. Во время молитвы отрок услышал голос: «Востани, не бойся: а еже просил еси, имаши восприяти». С тех пор Амос стал преуспевать в учении и вскоре опередил своих сверстников.

Он был всегда послушен и кроток, избегал игр и смеха, носил самую простую одежду и рано начал укреплять свою душу постом, чем вызвал беспокойство матери. Когда Амос вырос, родители хотели женить его, но он пожелал посвятить свою жизнь служению Богу. После знакомства с валаамскими монахами юношей овладело неодолимое желание уйти на Валаам. В девятнадцать лет он тайно покинул родительский дом и отправился в дальний путь. Дойдя до реки Свири, Амос переправился на другой берег и прошел еще 6 верст. Ночь застала его на берегу тихого лесного озера. Долго пребывая в ночной молитве, юноша услышал голос, который повелел ему идти на Валаам в обитель Всемилостивого Спаса, через некоторое время вернуться на это место и основать здесь обитель. На избранное Богом место сошел Небесный свет. Утром Амос продолжил свой путь. Долго пробирался он по лесным дебрям, без дороги, и очень утомился. Вдруг он увидел путника, который сказал, что идет на Валаам и знает туда дорогу. Они пошли вместе и через некоторое время достигли

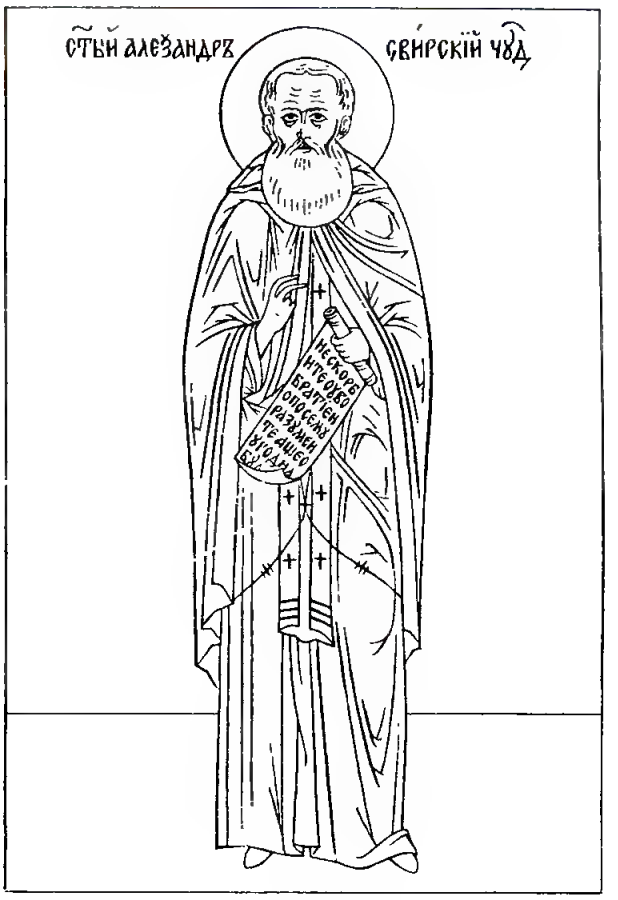

Валаамского Спасо-Преображенского монастыря. Воздав хвалу Богу у ворот обители, Амос хотел выразить благодарность своему спутнику, но тот внезапно исчез. Тогда Амос понял, что это был Ангел Божий.

Семь лет пребывал Амос послушником в Спасо-Преображенском монастыре, дни проводя в трудах, а ночи в молитвах. Иногда он обнажался до пояса и молился всю ночь в лесу, весь покрытый комарами и мошками. Когда родители узнали о местонахождении сына, Стефан приехал в обитель. Амос не хотел выйти к нему, сказав, что умер для мира. И только по просьбе игумена побеседовал с отцом, который хотел уговорить сына вернуться домой, однако после отказа сына покинул обитель в гневе. Уединившись в своей келлии, Амос стал усердно молиться о родителях, и по его молитве благодать Божия сошла на Стефана. Вернувшись домой, он принял постриг во Введенском монастыре с именем Сергий. Также и мать Амоса постриглась с именем Варвара.

26 августа 1474 года Амос принял иноческий постриг с именем Александр и удалился на уединен-

ный остров, впоследствии названный Святым. Там он обнаружил пещеру и подвизался в ней еще семь лет. Далеко разнеслась слава о его подвигах. Желая избегнуть людской молвы, преподобный Александр решил удалиться в неведомые леса, но по просьбе игумена остался. В 1485 году во время ночной молитвы перед иконой Пресвятой Богородицы в келлии святого воссиял свет, и он услышал голос, повелевший ему возвратиться на прежде указанное место. В окно преподобный увидел как бы перст, указующий в сторону Святого озера. Узнав о видении, игумен благословил преподобного Александра в путь.

На берегу Святого озера в 36 верстах от нынешнего г. Олонца и в 6 верстах от реки Свирь преподобный Александр построил малую келлию, в которой прожил семь лет, не видя человеческого лица, не вкушая хлеба и питаясь лишь плодами леса. За это время святой отшельник претерпел немало лишений от холода, голода, болезней и диавольских искушений. Но Господь не оставлял подвижника Своими неизреченными милостями. Однажды, когда преподобный был тяжело болен и не мог даже приподнять голову с земли, он, лежа, напевал псалмы. Вдруг предстал пред ним «преславный муж», положил руку на больное место, осенил его крестным знамением и исцелил праведника. В другой раз, когда преподобный шел за водой и громко пел молитвы, он услышал голос, предрекавший приход к нему множества людей, которых надлежало принять и наставить.

В 1493 году на жилище отшельника во время охоты набрел боярин Андрей Завалишин. Он очень обрадовался этой встрече, так как давно хотел посетить место, над которым неоднократно видел «овогда яко столп стоящ, овогда же яко лучу Божественную сияющую, а иногда дым светел от земли к высоте восходящ». С того времени Андрей Завалишин стал часто посещать святого отшельника, а затем по его совету принял постриг на Валааме с именем Адриан. Впоследствии он основал на восточном берегу Ладожского озера Ондрусовский монастырь и прославился обращением на путь покаяния многих разбойников. От разбойников же преподобный Адриан Ондрусовский принял мученическую кончину (†1549; память 26 августа).

Известие о духовных подвигах преподобного Александра широко распространилось, к нему стали стекаться иноки. Пришел к святому подвижнику и его брат Иоанн, который через некоторое время скончался. Иноки расчищали лес, благоустраивали пашню, сеяли хлеб, которым кормились сами и подавали просящим. Преподобный Александр из любви к безмолвию уединился от братии и устроил себе «отходную пустынь» в 130 саженях от прежнего места, у озера Рощинского. Там на него вооружились бесы: они являлись ему в образе зверей, змей, пытались запугать святого, понуждали бежать. Но молитва праведника, «яко пламень огненный от уст его исхождаху и вся бесовская немощнейшая ополчения попали и к тому невидими быша». В пустыни преподобному явился Ангел, напомнил прежние Божественные видения и предсказал основание на этом месте обители с храмом во имя Святой Троицы.

В 1508 году, на 23-м году пребывания преподобного Александра в заповедном месте, ему было явление Живоначальной Троицы. Преподобный молился ночью в пустыни. Вдруг воссиял сильный свет, и святой увидел вошедших к нему Трех Мужей, облаченных в светлые белые одежды. Освященные Небесной славой, они сияли чистотой ярче солнца. Каждый из Них держал в Своей руке жезл. Преподобный получил повеление возвести храм и устроить обитель во Имя Святой Троицы. «Я оставляю тебе мир и мир Мой подам тебе»,— сказал Господь преподобному. И тотчас святой подвижник увидел Господа Иисуса Христа с простертыми крылами, словно по земле ходящего, и Он стал невидим.

После этого видения преподобный Александр стал размышлять, на каком месте соорудить храм. Ангел Божий указал ему место. В том же году была построена деревянная церковь во имя Живоначальной Троицы, а в 1526 году на ее месте был воздвигнут каменный храм. Сразу после построения деревянной церкви братия стали уговаривать преподобного принять священство. Смирен-

ный старец отказывался, но братия обратились за помощью к архиепископу Новгородскому святителю Серапиону († 1516; память 16 марта). В том же году преподобный Александр посетил Новгород, где получил посвящение от святителя Серапиона. Вскоре братия умолили преподобного принять игуменство.

Став игуменом, преподобный Александр стяжал еще большее смирение и кротость. Он спал на полу, одежду носил в заплатах, сам готовил пищу и замешивал тесто, испекал хлеб. Однажды не хватило дров, и эконом просил игумена послать в лес тех иноков, кто в то время был празден. «Я празден»,— сказал преподобный и пошел рубить дрова. Ночами, когда братия спали, святой игумен приходил в помещение, где мололи хлеб жерновами, и молол за других. Обходя келлии и слыша суетные разговоры, он тихонько стучал в дверь и уходил, а утром наставлял братию. Вскоре Свирская обитель прославилась строгостью жизни иноков. Несколько учеников преподобного Александра стали основателями новых монастырей.

В конце жизни преподобный пожелал построить каменный храм в честь Покрова Пресвятой Богородицы. Из Москвы были приглашены мастера. Когда заложили основание храма, преподобному явилась Божия Матерь с Младенцем на месте алтаря в окружении множества Ангелов. Царица Небесная обещала исполнить молитвы праведника об учениках и обители. «И не только при животе твоем,— сказала Она,— но и по отшествии твоем неотступно буду от обители твоея, потребная неоскудне и снабдевающи и покрывающи». При этом преподобный узрел множество иноков, которые впоследствии подвизались в его обители.

Целый сонм учеников наставил и воспитал преподобный Александр Свирский, как и завещала ему Матерь Божия. Это — преподобные: Игнатий Островский (XVI), Леонид Островский (XVI), Корнилий Островский (XVI), Дионисий Островский (XVI), Афанасий Островский (XVI), Феодор Островский (XVI), Ферапонт Островский (XVI). Кроме этих святых известны ученики и собеседники преподобного Александра Свирского, имеющие отдельные дни памятей: преподобный Афанасий Сяндемский (XVI; память 18 января), преподобный Геннадий Важеозерский († 8 января 1516 года; память 9 февраля), преподобный Макарий Оредежский († 1532; память 9 августа), преподобный Адриан Ондрусовский († 26 августа 1549; память 17 мая), преподобный Никифор Важеозерский († 1557; память 9 февраля), преподобный Геннадий Костромской и Любимоградский († 1565; память 23 января).

Перед кончиной преподобный Александр Свирский изволил завещать братии предать его тело погребению в болотистом месте. Но братия не согласились. Тогда он просил, чтобы его тело погребли не в обители, а в «отходной пустыни». Преставился преподобный Александр 30 августа 1533 года, 85 летним старцем.

В житии преподобного Александра рассказывается о множестве чудес, совершенных по его молитвам. Он имел дар исцелять больных и возвещать будущее. В 1545 году ученик и преемник преподобного Александра Иродион, по повелению архиепископа Новгородского Феодосия, составил житие святого. Через два года началось местное празднование памяти преподобного и была составлена ему служба. 17 апреля 1641 года честные мощи подвижника чудесным образом были обретены нетленными и положены в Преображенском храме, с приделом во имя преподобного Александра Свирского. В том же году началось общецерковное почитание святого: 30 августа — день преставления и 17 апреля — день прославления. В благочестивом народном сознании преподобный Александр Свирский почитается «новозаветным Авраамом», ибо удостоился явления Святой Троицы в виде Трех Ангелов.

В «Иконописном подлиннике» о преподобном Александре сказано: «Подобием стар и сед, власы просты, брада бела, редка, широка, длиною с Сергиеву, ризы преподобнические, рука благословенная, в другой свиток, а в нем написано: „Терпите, братия, скорби и беды, да избавитеся муки вечныя“, одежда его бе свита толста вельми и искрашена, яко рубищем на ризе его многим изошвенным быти; поживе 85 лет».

Александро-Свирский монастырь стал одной из наиболее значительных обителей на севере Руси, духовно-просветительным центром для всего Олонецкого края. Сам г. Олонец был основан в 1647 году на средства Александро-Свирского монастыря, при непосредственном участии его братии. Большую помощь оказал монастырь и при основании Санкт-Петербурга в 1703 году. Обитель, основанная преподобным Александром Свирским, имела исключительно важное значение для сохранения целостности Русской Державы и неприкосновенности ее границ на севере. Во время нашествия Литвы, в период Северной войны со шведами, во время Отечественной войны 1812 года обитель вносила огромные денежные средства и продовольственные припасы «на ратных людей» и вообще «на государево дело». В обители хранились списки с грамот царей: Михаила Федоровича, Иоанна Грозного, Феодора Иоанновича, Василия Иоанновича Шуйского, Алексея Михайловича, Петра Великого, а также множество присланных ими для нужд монастырской братии церковных облачений и священных сосудов.

Духовным залогом процветания и благополучия русского Севера являлись тесные молитвенные связи между Александро-Свирским монастырем и другими православными обителями русского Севера, такими, например, как Валаамский и Соловецкий монастыри.

Литература

1. Житие, чудеса и служба преподобного и богоносного отца нашего Александра Свирского, чудотворца. Изд. 3. М., 1888.

2. Свято-Троицкий Александро-Свирский монастырь. СПб., 1901.

3. Олонецкий патерик. Сост. архим. Никодим. Петрозаводск, 1910.

В ТО́ЙЖЕ ДЕНЬ

Собо́р святы́х Се́рбских просвети́телей и учи́телей

НА МА́ЛОЙ ВЕЧЕ́РНИ

На Го́споди, воззва́х: стихи́ры, глас 1.

Подо́бен: Небе́сных чино́в:

Взя́сте на ра́мо Крест Христо́в/ и распя́стеся ми́ру,/ преподо́бнии отцы́, святи́телие всеблаже́ннии,/ и после́довасте стопа́м созда́вшаго от несу́щих вся Бо́жия Сло́ва,/ Его́же моли́те, да прии́мем грехо́в проще́ние/ и насле́дницы бу́дем жи́зни ве́чныя.

Яви́стеся сокро́вище доброде́телей/ и вся в уме́ты вмени́сте, я́же в ми́ре кра́сная,/ Христо́вою любо́вию распаля́емии,/ иска́сте я́же Бо́гу уго́дная, до́блии па́стырие,/ сего́ ра́ди бы́сте жи́телие Ца́рствия Небе́снаго,/ всегда́ о нас моля́щеся,/ да бу́дем и мы того́ сопричáстницы.

Безстра́стия бы́вше кра́снии сосу́ди,/ отцы́ преблаже́ннии,/ чуде́с исто́чницы,/ кре́пцыи стол-

пи́ мона́шествующих,/ де́монов прогони́телие/ и страсте́й душепа́губных цели́телие,/ сего́ ра́ди пе́сньми почита́ем вы, наста́вницы на́ши прему́дрии,/ моли́теся Христу́ Бо́гу, да спасе́т ду́ши на́ша.

Сла́ва, глас 5:

Кто дово́лен похвали́ти таковы́я служи́тели,/ возсия́вшия в се́рбстей земли́ напосле́док лет,/ благода́тию бо Ду́ха Свята́го/ чуде́с исцеле́ний дар прие́мше от Бо́га/ и свои́х теле́с нетле́ние,/ нам же у Христа́ про́сят грехо́в проще́ния/ и ве́лия ми́лости.

И ны́не, Богоро́дичен:

Под кров Твой, Де́во Госпоже́, прибега́ем,/ вси ро́ди челове́честии,/ просвети́ нас све́том рождества́ Твоего́,/ гре́шныя рабы́ Твоя́,/ моля́щияся Ти приле́жно,/ и, кла́няющеся пречи́стому о́бразу Твоему́,/ про́сим ве́лия ми́лости.

На стихо́вне стихи́ры, глас 2.

Подо́бен: До́ме Евфра́фов:

Дом и жили́ще/ Ду́ха Пресвята́го,/ преподо́бнии отцы́, есте́,/ те́мже и нас до́мы Того́ соде́лайте,/ свяу́ю ва́шу па́мять почита́ющих.

Стих: Честна́ пред Го́сподем/ смерть преподо́бных Его́.

Преподо́бнии отцы́ и святи́телие всеблаже́нии,/ не преста́йте моля́щеся о при́сных ва́ших ча́дех,/ и́хже нетле́нием теле́с ва́ших возвесели́сте,/ я́ко да вси честну́ю па́мять ва́шу/ ра́достно почита́ем.

Стих: Восхва́лятся преподо́бнии во сла́ве/ и возра́дуются на ло́жах свои́х.

Моли́теся приле́жно за ны, наста́вницы на́ши,/ я́ко да изба́вимся от бед и скорбе́й,/ я́же на ны наха́дят,/ ускори́те, свяи́и, на по́мощь нам,/ и́же по до́лгу вас ублажа́ем.

Сла́ва, глас 3:

Мног труд, ходя́ще те́сным путе́м в житии́ свое́м,/ претерпе́ли есте́, отцы́ преподо́бнии,/ те́мже пришли́ есте́ в ти́хое приста́нище/ и ра́дость неизрече́нную,/ иде́же ли́цы пра́ведных веселя́тся,/ явля́ющеся нам, ча́дом свои́м,/ я́ко мздоприя́телие трудо́в свои́х.

И ны́не, Богоро́дичен, глас то́йже:

Пренепоро́чная Ма́ти,/ покланя́ющеся Превéчному Младéнцу,/ незаходи́мому свéту Христу́,/ мо́лимся, моли́ Сы́на Твоего́ и Бо́га на́шего/ спасти́ ны от лю́тых зол и тле́ния сме́ртнаго,/ я́ко да зове́м Ти:/ ра́дуйся, Пресвята́я Ма́ти Христа́ Бо́га на́шего.

Тропа́рь пи́сан на вели́цей вече́рни.

НА ВЕЛИ́ЦЕЙ ВЕЧЕ́РНИ

Блаже́н муж: 1-й антифо́н. На Го́споди, воззва́х: стихи́ры на 8, глас 4:

Со́лнца светле́йши, свяще́нная па́мять ва́ша,/ святи́телие всеблаже́ннии,/ ве́рным лю́дем ва́шим возсия́ днесь,/ боже́ственными блиста́нии сих просвеща́ющи,/ Са́вво, преподо́блий первопресто́льниче се́рбския земли́,/ Арсе́ние преосвяще́нне,/ архипа́стырие и учи́телие се́рбскаго ро́да,/ всех ве́рных ева́нгельски наставля́ете, отгоня́юще де́монов тьму от приходя́щих к вам,/ те́мже ублажа́ем вас и, моля́щеся умиле́нно, воспева́ем:/ отечестволю́бцы и чудотво́рцы,/ предста́телие и моли́твенницы,/ моли́теся ко Го́споду, да спасе́т ду́ши на́ша.

Вои́стинну свяще́ннейшии и Богоно́сснии/ я́вльшеся, Боже́ственнии отцы́,/ пома́занием Свята́го Ду́ха обложе́ннии,/ и све́тло всегда́ входя́ще, сла́внии, во свята́я святы́х,/ светлостьми́ богонача́льными облиста́еми благода́тию,/ поуча́юще ны спаси́тельным та́йнам,/ я́ко священнота́йнии су́ще се́рбстии первопресто́льницы,/ со дерзнове́нием моли́теся о душа́х на́ших.

Се́рбстии святи́телие Богому́дрии,/ прославля́ем вас, я́ко святы́х Бо́жиих,/ зане́ земля́ вас не пота́йла есть,/ но Бог откры́ сла́вная чудеса́ ва́ша,/ нетле́нием теле́с ва́ших, ми́ро исцеле́ния источа́ющих,/ Тому́, святи́и, помоли́теся/ дарова́ти душа́м на́шим мир и ве́лию ми́лость.

Житие́ ва́ше просия́ добродете́лей блиста́нии,/ и́миже ве́рныя просеща́ете,/ отгоня́юще бу́рю пре́лести лука́ваго,/ те́мже во и́стине яви́стеся светоза́рное со́лнце,/ священнонача́льницы блаже́ннии,/ всели́вшеся та́мо, иде́же сия́ет свет

невече́рний,/ сы́нове дне благода́тию Свята́го Ду́ха есте́;/ сего́ ра́ди, чту́ще ва́шу святоле́пную па́мять,/ соверша́ем пра́здник и, веселя́щеся, вас ублажа́ем.

Я́ко зве́зды многосве́тлыя,/ утверди́стеся в сердца́х своего́ наро́да,/ прехва́льнии святи́телие,/ мир украша́юще, всечестни́и отцы́,/ и сей луча́ми догма́тов благове́рия просвети́вше,/ отгоня́ете ересе́й тьму;/ сего́ ради и мы, ча́да ва́ша, Са́вво второ́й со Иоанни́кием прему́дрым, мо́лимся:/ изба́вите от тли и бед/ творя́щих с ве́рою всечестну́ю па́мять ва́шу.

Сия́нии духо́вными просвети́сте род се́рбский,/ лучеза́рная со́лнца яви́стеся,/ Никоди́ме, Дании́ле, Ефре́ме, Спиридо́не, со Иоанни́кием Богодухнове́нным,/ я́ко лучи́, во вся концы́ земли́ проходя́ще,/ ве́рных сердца́ просвеща́ете, треблаже́нии отцы́ на́ши;/ сего́ ра́ди, припа́дающе, мо́лимся:/ прогоня́йте, Богоно́сцы, па́губу неве́рия и злы́я е́реси от достоя́ния своего́/ си́лою от Де́вы Возсия́вшаго.

Апо́столом равнопропове́дателие,/ свяити́телем единому́дреннии,/ по́стником сподви́жницы,/ па́стырие су́ще Богоизбра́ннии,/ ми́лости благоутро́бия пода́телие,/ се́рбстии первопресто́льницы,/ досто́йно восхваля́юще, ублажа́ем вас, отце́в на́ших,/ Арсе́ние, Евста́фие, Ива́кове,/ Дании́ле, Са́вво, Ни́коне,/ Мака́рие, Кири́лле с Макси́мом преосвяще́нным,/ я́ко Ангелом собесе́дницы/ и моли́твенницы о душа́х на́ших.

Духо́вною благода́тию, отцы́ преподо́бнии,/ отыми́те неду́ги и стра́сти,/ отгоня́юще от нас ду́хи лука́выя,/ и, просвеща́юще ве́рныя,/ обраща́йте неве́рныя в ве́ру святу́ю Правосла́вную/ блиста́нии чуде́с ва́ших,/ мы же, днесь немо́лчными гла́сы/ воспева́юще пресве́тлую ва́шу па́мять, мо́лимся:/ моли́те Христа́ Бо́га, да спасе́т ду́ши на́ша.

Сла́ва, глас 1:

Ра́дуйся, тучне́йшая Бо́жия горо́,/ Славяно-Се́рбская Свята́я,/ усыре́нная Ду́хом, Патриархи́е,/ ра́дуйся, раю́, насажде́нный безсме́ртными

святы́ми,/ в тебе́ бо благоволи́ всегда́ водворя́тися Бог наш/ с Пречи́стою Ма́терию Свое́ю,/ обогаща́я тя чуде́с излия́нии от преподо́бных Свои́х.

И ны́не, Богоро́дичен, глас то́йже:

Егда́ просвеща́шася лю́дие Твои́, Го́споди,/ тогда́ изво́лил еси́ да́ти Патриархи́и Се́рбстей о́браз Пресвяты́я Ма́тере Своея́,/ Ю́же воспева́юще, мо́лим,/ да спасе́т от злых враго́в язы́к се́рбский,/ и́же благоче́стно велича́ет от Нея́ Ро́ждшагося.

Вход. Проки́мен дне. И чте́ния 3.

Прито́чей чте́ние (главы́ 3 и 8):

Па́мять пра́веднаго с похвала́ми,/ и благослове́ние Госпо́дне на главе́ его́./ Блаже́н челове́к, и́же обре́те премудрость,/ и сме́ртен, и́же уве́де ра́зум./ Лу́чше бо сию́ купова́ти, не́жели зла́та и сребра́ сокро́вища./ Честне́йшая же есть ка́мений многоце́нных,/ все же честно́е недосто́йно ея́ есть./ Долгота́ бо дней и ле́та живота́ в десни́це ея́,/ в шу́йце же ея́ бога́тство и сла́ва,/ от уст ея́ исхо́дит пра́вда,/закон же и ми́лость на язы́це но́сит./ Послу́шайте у́бо мене́, о ча́да!/ честна́я бо реку́,/ и блаже́н челове́к, и́же пути́ моя́ сохрани́т:/ исхо́ди бо мои́, исхо́ди живота́,/ и уготовля́ется хоте́ние от Го́спода./ Сего́ ра́ди молю́ вас/ и предлага́ю мой глас сыново́м челове́ческим:/ я́ко аз, премудрость, устро́их сове́т,/ и ра́зум, и смысл аз призва́х./ Мой сове́т и утвержде́ние,/ мой ра́зум, моя́ же кре́пость./ Аз мене́ лю́бящия люблю́,/ и́щущии же мене́ обря́щут благода́ть./ Разуме́йте у́бо, незло́бивии, кова́рство,/ ненака́заннии же, прилага́йте сердца́./ Послу́шайте мене́ и па́ки:/ честна́я бо реку́ и отве́рзу от усте́н пра́вая,/ я́ко и́стине поучи́тся горта́нь мой,/ ме́рзки же предо мно́ю устны́ лжи́выя./ С пра́вдою вси глаго́лы уст мои́х:/ ничто́же в них стро́потно, ниже́ развраще́нно./ Вся пра́ва суть разумева́ющим/ и про́ста обрета́ющим ра́зум./ Науча́ю бо вас и́стине,/ да бу́дет о Го́споде наде́жда ва́ша,/ и испо́лнитеся Ду́ха.

Прито́чей чте́ние (главы́ 10 и 11):

Уста́ пра́веднаго ка́плют премудрость,/ язы́к же непра́веднаго погибнет./ Устне́ мужей пра́ведных

ка́плют благода́ти,/ уста́ же нечести́вых развраща́ются./ Ме́рила льсти́вая ме́рзость пред Го́сподем,/ вес же пра́ведный прия́тен Ему́./ Иде́же а́ще вни́дет досажде́ние, та́мо и безче́стие,/ уста́ же смире́нных поуча́ются прему́дрости./ Соверше́ние пра́вых наста́вит их,/ и поползнове́ние отрица́ющихся упасе́т их./ Не по́льзуют име́ния в день я́рости,/ пра́вда же изба́вит от сме́рти./ У́мер пра́ведный, оста́ви раска́яние,/ нару́чна же быва́ет и посмея́тельна нечести́вых па́губа./ Пра́вда непоро́чнаго исправля́ет пути́,/ в нече́стие же па́дает непра́вда./ Пра́вда муже́й пра́вых изба́вит их,/ безсове́тием же пленя́ются беззако́ннии./ Сконча́вшуся му́жу пра́веднu, не поги́бнет наде́жда,/ похвала́ же нечести́вых поги́бнет./ Пра́ведник от ло́ва убе́гнет,/ вме́сто же его́ предае́тся нечести́вый./ Во усте́х нечести́вых сеть гра́жданом,/ чу́вство же пра́ведных благоспе́шное./ Во благи́х пра́ведных испра́вится град,/ и в поги́бели нечести́вых ра́дование./ Во благослове́нии пра́вых возвы́сится град,/ усты́ же нечести́вых раскопа́ется./ Руга́ется гра́жданом лише́нный ра́зума,/ муж же му́дрый безмо́лвие во́дит.

Прему́дрости Соломо́ни чте́ние (глава́ 4):

Пра́ведник а́ще пости́гнет сконча́тися, в поко́и бу́дет./ Ста́рость бо честна́ не многоле́тна,/ ниже́ в числе́ лет исчита́ется,/ седи́на же есть му́дрость челове́ком,/ и во́зраст ста́рости житие́ нескве́рное./ Благоуго́ден Бо́гови быв, возлю́блен бысть/ и живы́й посреде́ гре́шник, преста́влен бысть./ Восхище́н бысть, да не зло́ба измени́т ра́зума его́/ или́ лесть прельсти́т ду́шу его́./ Раче́ние бо зло́бы помрача́ет до́брая/ и паре́ние по́хоти переменя́ет ум незло́бив./ Сконча́вся вма́ле, испо́лни ле́та до́лга,/ уго́дна бо бе Го́сподеви душа́ его́,/ сего́ ра́ди потща́ся от среды́ лука́вствия./ Лю́дие же ви́девше и не разуме́вше,/ ниже́ поло́жше в помышле́нии таково́е,/ я́ко благода́ть и ми́лость в преподо́бных Его́/ и посеще́ние во избра́нных Его́.

На лити́и стихи́ры, глас 4:

Христоимени́тый гра́де, в Бо́зе лику́й,/ весели́ся, Патриархи́е Пе́кская, Митропо́лие се́рбская,/ содержа́щи, я́ко многоце́нное сокро́вище,/ в не́дрех свои́х святи́тели вели́кия,/ и́хже моли́твами, Христе́ Бо́же,/ поми́луй и спаси́ нас.

Ра́дуйтеся, честна́я пребыва́ния святи́телей преподо́бных,/ испо́лненная Ду́ха Боже́ственнаго,/ облагоуха́ющая чу́вствия душ и теле́с на́ших,/ и́миже восхо́дим на Не́бо,/ земны́я сла́сти отчужда́ющеся/ и ви́дяще Христа́, святы́м венцы́ подава́юща.

Прииди́те, правосла́внии се́рбстии собо́ри,/ прииди́те, ве́рнии, весь язы́к се́рбский,/ прииди́те, се́рбская совокупле́ния,/ я́ко да всечестны́й пра́здник святи́телей се́рбских восхва́лим,/ и́же благоугоди́ша Творцу́ своему́,/ и с Дави́дом воспои́м:/ нам же зело́ че́стни бы́ша дру́зи Твои́, Го́споди,/ зело́ утверди́шася нача́льствия их/ Тобо́ю, Христе́ и Спаси́телю душ на́ших.

Ра́ки ва́ша вопию́т к Бо́гу,/ моли́тве ва́шей вспомоществу́ют доброде́тели ва́ша, Богоно́снии отцы́,/ свята́я же телеса́ ва́ша, я́ко хра́ми богоуго́дных душ,/ укрепля́ют благочести́выя лю́ди,/ и́же усе́рдно к вам вопию́т,/ да мо́лите Христа́ Го́спода,/ я́ко спасти́ и просвети́ти ду́ши на́ша.

Сла́ва, глас 5:

Святи́и се́рбстии, просвети́телие и учи́телие,/ Симео́не мироточи́ве, Са́вво равноапо́стольне,/ Арсе́ние чудотво́рче, Са́вво вторы́й с Иоанни́кием,/ Евста́фием и Иа́ковом прему́дрым,/ прехва́льный Никоди́ме, Дании́ле, Ефре́ме,/ Иоанни́кие со пречу́дным Спиридо́ном,/ пресла́вный Са́вво тре́тий со Григо́рием Богоно́сным,/ преди́вный Кири́лле, Иоа́нне, Ни́коне,/ Мака́рие со пра́ведным Макси́мом,/ вси бо, раби́ бла́зи и ве́рни,/ до́бри же де́лателие виногра́да Христо́ва,/ тяготу́ дневну́ю сего́ жития́ му́дре претерпе́ли есте́,/ возраща́юще да́нный вам тала́нт и незави́девше по вас прише́дшим,/ те́мже и дверь Небе́сная вам отве́рзеся,/ е́юже внидо́сте в ра́дость Влады́ки Христа́,/ моля́щеся о нас, ча́дех свои́х.

И ны́не, Богоро́дичен Одиги́трии, глас 8:

Богоро́дицу Мари́ю вси воспое́м: / ра́дуйся, Ма́ти Бо́жия; / ра́дуйся, ле́ствице одушевле́нная; / ра́дуйся, купино́ неопали́мая; / ра́дуйся, ста́мно всезлата́я; / ра́дуйся, цве́те ве́ры; / ра́дуйся, же́зле прозя́бы́й; / ра́дуйся, злата́я кади́льнице; / ра́дуйся, горо́ Бо́жия, Присе́нная, Де́во; / ра́дуйся, разреше́ние кля́твы пе́рвыя Е́вы; / ра́дуйся, престо́ле Госпо́день; / ра́дуйся, многомоли́твенная красото́; / ра́дуйся, Влады́чице.

На стихо́вне стихи́ры, глас 3.

Подо́бен: Ве́лия Креста́:

Христо́ву ве́ру, я́ко свет на све́щнице, / поста́висте, наста́вницы, / просвеща́юще род наш и град сей, / и мно́гих от неве́рия ко Христу́ приведо́сте, / отцы́ преподо́бнии.

Стих: Свяще́нницы Твои́ облеку́тся в пра́вду, / и преподо́бнии Твои́ возра́дуются.

Красу́йся и лику́й, Се́рбская Патриархи́е, / име́ющи в себе́ мо́щи преподо́бных свяще́телей, / отгна́вших от тебе́ тьму неве́рия / и просвети́вших тя све́том богоразу́мия, / и́же мо́лятся Христу́ за вся лю́ди твоя́.

Стих: Восхва́лятся преподо́бнии во сла́ве / и возра́дуются на ло́жах свои́х.

Ве́лие чу́до о вас зри́тся / и у́жаса испо́лнено, отцы́ свяще́нии, / ка́ко, погребе́ннии мно́гая ле́та, / неруши́ма соблюдо́шася блаже́нная телеса́ ва́ша, / судьба́ми, и́миже весть Сам Прославля́яй вас.

Сла́ва, глас 4:

А́нгельски пожи́вшия на земли́ / и А́нгелом равностоя́тели я́вльшияся на Небеси́, / с ни́ми же наслажда́ющияся неизрече́нныя о́ныя добро́ты, / достоблаже́нныя отцы́ на́ша, помо́щники и засту́пники те́плыя, / прииди́те, ве́рнии, восхва́лим, си́це вопию́ще: / ра́дуйся, Са́вво, со́лнцу подо́бный свети́льниче; / ра́дуйся, Арсе́ние, зерца́ло и о́бразе всем се́рбским свяще́телем; / ра́дуйся, Са́вво второ́й, подо́бный Моисе́ю во кро́тости; / ра́дуйся, Никоди́ме, подо́бный проро́ку Илии́, до́блественный ревни́телю; / ра́дуйся, Ефре́ме, ангелови́дный

челове́че;/ ра́дуйся, Дании́ле, звездо́ у́тренняя, тьму неве́дения прогоня́ющая;/ ра́дуйся, Евста́фие, забра́ло необори́мое от враг ви́димых и неви́димых;/ ра́дуйся, Спиридо́не, цевни́це духо́вная;/ ра́дуйся, Григо́рие Богодухнове́нне;/ ра́дуйся, Мака́рие преблаже́нне;/ ра́дуйся, Макси́ме преосвяще́нне;/ ра́дуйтеся, вси первопресто́льницы се́рбския земли́;/ ра́дуйтеся, земни́и а́нгели и Небе́снии челове́цы;/ ра́дуйтеся, благоуха́ннии цве́ти ра́йстии;/ра́дуйтеся, пребога́тая сокро́вища, сокрове́нная в земли́;/ ра́дуйтеся, би́серие многоце́ннии;/ ра́дуйся, похвало́ всея́ се́рбския земли́;/ ра́дуйтеся, покрови́телие всем притека́ющим к вам с ве́рою и любо́вию;/ ра́дуйся, красото́ патриа́ршеския Ла́вры;/ ра́дуйся, всем Це́рквам добро́то,/ до́брыми и богоуго́дными де́лы ва́шими украси́хомся;/ ра́дуйтеся, за всех христиа́н моли́твенницы;/ ра́дуйтеся, всему́ ми́ру свети́льницы.

И ны́не, Богоро́дичен, глас то́йже:

Дави́д, Боже́ственный и чу́дный проро́к,/ издале́ча прови́дя, глаго́лет:/ лицу́ Твоему́ помо́лятся бога́тии лю́дстии,/ мы же, ве́рнии, покланя́ющеся, лобыза́ем честну́ю ико́ну Твою́, Пречи́стая,/ и освяща́ем ду́ши и телеса́ своя́.

На благослове́нии хле́бов тропа́рь святы́х два́жды. И тропа́рь Одиги́трии: К Богоро́дице приле́жно: или́ Богоро́дице, Де́во: еди́ножды.

Тропа́рь святы́х, глас 4:

Первосвяти́телие Богоно́снии, отцы́ на́ши,/ я́ко просвети́телие се́рбстии,/ святи́и первопа́стырие и патриа́рси,/ и́стиннии храни́телие апо́стольских преда́ний,/ столпи́ непоколеби́мии,/ Правосла́вия наста́вницы,/ Влады́ку всех Христа́ моли́те/ мир вселе́нней дарова́ти/ и душа́м на́шим ве́лию ми́лость.

НА У́ТРЕНИ

На Бог Госпо́дь: тропа́рь святы́х, два́жды. Сла́ва, и ны́не: Одиги́трии или́ Богоро́дичен.

По 1-м стихосло́вии седа́лен, глас 3:

С толпи́ бы́сте Це́ркве Се́рбския непоколеби́мии, учи́телие Правосла́вия,/ бога́тство некра́домое благоче́стия яви́стеся, святи́телие всеблаже́ннии,/ безстра́стием проси́я ва́ше житие́,/ в ко́ем изъясня́ются учє́ния повеле́ний Христа́ Бо́га,/ Ему́же, преподо́бнии отцы́, моли́теся о спасе́нии душ на́ших.

Сла́ва, и ны́не, Богоро́дичен:

Л ю́дие благочести́вии, правове́рнии собо́ри христоимени́тии,/ приступи́те ве́рно вси, Божє́ственному припа́дающе Бо́жия Ма́тере о́бразу,/ и́мже исцеле́ния боля́щим ра́достно подава́ет,/ уязвля́ет же злосла́вныя, я́ко стрела́ от лу́ка,/ нас всех весели́щи светови́дно/ и благода́тию озаря́ющи моли́твами Свои́ми.

По 2-м стихосло́вии седа́лен, глас 4:

Н ам, я́ко при́сным свои́м, напосле́док яви́стеся, вели́цыи святи́телие,/ те́лом нетле́нни, утвержда́ющє в нас наде́жду,/ я́ко и по сме́рти неотсту́пно ду́хом посеща́ете нас,/ те́мже, припа́дающе, мо́лимся:/ моли́теся о нас, почита́ющих любе́зно па́мять ва́шу,/ да изба́вимся от вся́ких зол моли́твами ва́шими.

Сла́ва, и ны́не, Богоро́дичен:

Д а ликовству́ет све́тло ве́рных все мно́жество,/ рыда́ет же де́монское во́инство, ви́дяще многоиме́нно сия́ющия пра́здники Бо́жия Ма́тере,/ Ю́же ублажа́ем, я́ко Богома́терь, Божє́ственными пе́снями,/ иде́же бо богоприя́тно сла́вится Преблагословє́нная Богоро́дица Влады́чица, Богоизбра́нная Отрокови́ца,/ неприя́зни паде́ние, христиа́н же кре́пкое утвержде́ние.

По полиеле́и седа́лен, глас 4:

П ремў́дрии учи́телие, се́рбскаго же ро́да покрови́телие,/ и́же сла́вяще Бо́га словесы́ и де́лы на земли́,/ да возвели́чатся днесь,/ я́ко спасе́ния всем нам споспе́шницы.

Сла́ва, и ны́не, Богоро́дичен:

Пречи́стая Твоя́ ико́на, Богоро́дице Де́во,/ врачевство́ всего́ ми́ра духо́вное,/ к не́йже прибега́ем, Тебе́ покланя́ющеся, почита́ем и лобыза́ем ю́,/ исцеле́ний благода́ть почерпа́юще от нея́,/ и неду́гов теле́сных и душе́вных страсте́й Твои́ми моли́твами свобожда́емся.

Та́же степе́нна, 1-й антифо́н 4-го гла́са. Проки́мен, глас 4: Честна́ пред Го́сподем/ смерть преподо́бных Его́. Стих: Что воздам Го́сподеви о всех, я́же воздаде́ ми? Вся́кое дыха́ние: Ева́нгелие от Иоа́нна, зача́ло 36.

По 50-м псалме́ стихи́ра, глас 6:

Боже́ственная благода́ть осеня́ет/ всечестны́я ра́ки мощей ва́ших,/ преблаже́ннии архиере́и и учи́телие се́рбстии,/ те́мже и в воню́ ми́ра чуде́с ва́ших притека́юще,/ неду́гом исцеле́ния почерпа́ем,/ вопию́ще Христу́, просла́вльшему вы:/ Многоми́лостиве, поми́луй и спаси́ ду́ши на́ша.

Кано́н Богоро́дице со ирмосо́м на 6 и свяды́м два кано́на на 8.

Кано́н свяды́м, глас 8.
Песнь 1

Ирмо́с: *Во́ду проше́д, я́ко су́шу,/ и еги́петскаго зла избежа́в,/ изра́ильтянин вопия́ше:/ Избави́телю и Бо́гу на́шему пои́м.*

Мно́гими содержи́мии напа́стьми,/ к вам прибега́ем, спасе́ние получи́ти,/ о вели́цыи свяди́телие и патриа́рси,/ от лю́тыя ну́жды и бед спаси́те нас.

Страсте́й прило́зи и мно́гия печа́ли погубля́ют мою́ ду́шу,/ умири́те ю́, свяди́телие, к Бо́гу ва́шими моли́твами/ преложи́в ея́ печа́ли на весе́лие.

Спа́са Христа́ моли́те, избра́ннии чудотво́рцы,/ Са́вво, Арсе́ние, Са́вво вторы́й с Никоди́мом прехва́льным,/ изба́витися нам от бед, скорбе́й и ва́рварскаго нахожде́ния ва́шими моли́твами.

Богоро́дичен: Су́ще в ско́рбех и боле́знех,/ умиле́нно про́сим посеще́ния и промышле́ния Боже́ственнаго,/ его́же сподо́би нас, Богома́ти Влады́чице.

Ин кано́н святы́м, глас и ирмо́с то́йже.

Песнь 1

Вели́кия патриа́ршеския Ла́вры созда́теля в пе́снех почита́ю,/ я́ко нача́ток Боже́ственнаго смотре́ния в Се́рбии, свяще́теля Са́ву со Арсе́нием,/ и́же о́браз и начерта́ние бы́ша свяще́телем в се́рбстей земли́,/ во виде́ниих вку́пе же и дея́ниих.

Ко́е благодаре́ние, ко́е ли воздая́ние принесе́м свяще́телем на́шим,/ и́же облагоде́тельствоваша нас, о лю́дие се́рбстии?/ Воззри́м на до́брое сконча́ние их жития́,/ и́мже до́бре наставля́емся.

Сво́йственнаго у́бо им возноше́ния горе́,/ прилепля́ху сердца́ своя́ к Бо́гу,/ отчужда́ющеся любостяжа́ния сокро́вищ земли́,/ сего́ ра́ди богому́дрении яви́шася храни́телие о́бщества и предста́телие,/ о́бщих у́бо и похва́л да сподо́бятся.

Богоро́дичен: Тя, о́бщее любоче́стие на́шего естества́, сла́вим вси, Всенепоро́чная,/ я́ко еди́ными усты́ принося́ще Ти хвале́бную песнь велича́ния.

Катава́сия по уста́ву.

Песнь 3

Ирмо́с: *Небе́снаго кру́га Верхотво́рче, Го́споди,/ и Це́ркве Зижди́телю,/ Ты мене́ утверди́ в любви́ Твое́й,/ жела́ний кра́ю, ве́рных утвержде́ние,/ Еди́не Человеколю́бче.*

Засту́пницы се́рбскому ро́ду есте́, Бо́жии уго́дницы,/ сего́ ра́ди упра́вите стопы́ на́ша ко приста́нищу спасе́ния,/ зане́ вы есте́ ве́рным огражде́ние.

Мо́лим вас, свяще́и чудотво́рцы, Ефре́ме, Иоанни́кие и Дании́ле,/ душе́вное смуще́ние и бу́рю печа́ли разори́ти,/ мир и безмяте́жие пода́ти нам моли́твами ва́шими.

Благи́м подража́телие, от Бо́га чудесы́ обогати́вшеся,/ всем нам помога́йте, моля́щеся Христу́ Го́споду,/ прославля́ющему Своя́ уго́дники.

Богоро́дичен: Лю́тыми неду́ги и боле́зненными, тя́жкими наха́ды ва́рваров и супоста́тов истяза́еми,/ припа́дающе, мо́лимся Ти, Де́во Богоро́дице:/ Ты нам помози́,/ преложи́вши печа́ль и лю́тую скорбь на ра́дость и весе́лие.

Ин. Ирмо́с то́йже

Зако́ну Ду́ха повину́лися есте́, о святи́телие,/ всех нас научáюще не покоря́тися зако́ну грехо́внаго изволе́ния.

Растерзáвше у́зы естества́ преесте́ственным чи́стым житие́м свои́м,/ Богоно́снии Евста́фие, Спиридо́не и Иáкове,/ прия́сте вышеесте́ственных де́йство.

От молвы́ ми́ра сего́ удаля́ющеся, о́тче Григо́рие и Са́ввo,/ я́ко да в пусты́ннем безмо́лвии всегда́ бесе́дуете к Бо́гу,/ Его́же моли́те и о всех нас,/ да безмяте́жно пожи́вем в ны́нешнем ве́це,/ благоугожда́юще Ему́ до́брыми де́лы.

Богоро́дичен: Спасти́ восхоте́в челове́ка, я́ко Благоде́тель и Человеколю́бец,/ во Твою́ утро́бу неопи́санно, Богома́ти, всели́ся Превéчное Сло́во.

Седáлен, глас 4:

Простри́те ва́ша дла́ни, святи́и отцы́, ко всех Влады́це,/ и́миже потруди́стеся до́бре, благоугожда́юще Ему́,/ тре́бующим неоску́дно подава́йте,/ отверза́юще на моли́тву уста́ своя́,/ и́миже Бо́га славосло́висте и лю́ди благоразу́мию научáсте,/ ускори́те у́бо на по́мощь призыва́ющим вас/ и изба́вите нас моли́твами свои́ми от обдержа́щих ны бед, зол и вели́кия ско́рби.

Сла́ва, и ны́не, Богоро́дичен:

Моле́ние те́плое и стена́ необори́мая,/ ми́лости Исто́чниче, ми́рови прибе́жище,/ приле́жно вопие́м Ти:/ Богоро́дице Влады́чице, предвари́/ и от бед изба́ви нас,/ Еди́на вско́ре предста́тельствующая.

Песнь 4

Ирмо́с: *Услы́шах, Го́споди,/ смотре́ния Твоего́ та́инство,/ разуме́х дела́ Твоя́/ и просла́вих Твое́ Божество́.*

Страсте́й мои́х смуще́ние и мно́гих бед нахожде́ния бу́рю/ ути́шити моли́теся, святи́и отцы́ и архипа́стырие,/ к Бо́гу ва́шими моли́твами.

Милосе́рдия бе́здну откры́йте нам, святи́и Иоанни́кие и Евста́фие со про́чими,/ моля́щеся Мило-

се́рдому Бо́гу,/ И́же послу́шает ва́ших моли́тв те́плая проше́ния о призыва́ющих вы усе́рдно.

Наде́жду иму́ще вас, святи́и архипа́стырие и патриа́рси со про́чими седмиюна́десяте, я́ко сте́ну недви́жиму,/ те́мже упова́ем изба́витися от всех зол/ и находя́щих на ны скорбе́й моли́твами ва́шими.

Богоро́дичен: Исцели́, Чи́стая, не́мощи на́ша и стра́сти теле́сныя,/ поспеши́, Госпоже́, здра́вие пода́ти воспева́ющим Тя.

Ин. Ирмо́с то́йже

Трубо́ вели́кая, Це́ркве свети́льницы,/ просвеща́юще вселе́нную пропове́дным веща́нием,/ устроя́ете неподви́жно Святу́ю Це́рковь Правосла́вную во оте́чествии свое́м,/ великоимени́те Са́вво и Арсе́ние со про́чими,/ мо́лимся: подвиза́йте сие́ собра́ние.

Благословя́ще ва́ша труды́ и боле́зни,/ я́же подъя́сте о устрое́нии и просвеще́нии своего́ наро́да,/ велича́ем, отцы́, ва́шу блаже́нную па́мять.

Богоро́дичен: Егда́ просвеща́шеся язы́к се́рбский, Пренепоро́чная Богома́ти,/ прия́ла еси́ достоя́ние Вседе́теля Сы́на Твоего́ в благо́е покрови́тельство,/ и́мже спаса́й и в сия́ дни храня́щияся оста́нки благоче́стия.

Песнь 5

Ирмо́с: *Просвети́ нас повеле́нии Твои́ми, Го́споди,/ и мы́шцею Твое́ю высо́кою/ Твой мир пода́ждь нам,/ Человеколю́бче.*

Испо́лните, отцы́, весе́лия живо́т наш/, избавля́юще нас ва́рварскаго нахожде́ния и междоусо́бныя бра́ни.

Изба́вите нас от бед и лю́тых скорбе́й, святи́и чудотво́рцы,/ я́ко предста́телие и те́плии моли́твенницы о душа́х на́ших.

Разреши́те мглу прегреше́ний мои́х и безме́стных де́яний/ ва́шими к Бо́гу моли́твами.

Богоро́дичен: Я́ко сте́ну неруши́му и приста́нище Тя стяжа́хом,/ душа́м же на́шим соверше́нное спасе́ние и осла́бу в ско́рбех, о Влады́чице,/ те́мже спаси́ нас, призыва́ющих Тя, Де́во Мари́е.

Ин. Ирмо́с то́йже

Ше́ствие ва́ше до́бре сконча́сте,/ на Небеса́ всели́стеся, Влады́чню Престо́лу предстоя́ще со А́нгелы,/ Того́ воспева́йте, я́ко просла́вися.

Житие́м добродете́льным Бо́гу угоди́сте,/ вели́ара посрами́сте и Христу́ возопи́сте:/ несть свят и несть пра́веден па́че Тебе́, Го́споди.

Богоро́дичен: Зачала́ еси́ О́тчее Сло́во Ипоста́сное,/ Его́же моли́, Богоро́дице, изба́вити от бед рабы́ Твоя́,/ вои́стинну призыва́ющия Тя.

Песнь 6

Ирмо́с: *Моли́тву пролию́ ко Го́споду/ и Тому́ возвещу́ печа́ли моя́,/ я́ко зол душа́ моя́ испо́лнися/ и живо́т мой а́ду прибли́жися,/ и молю́ся, я́ко Ио́на:/ от тли, Бо́же, возведи́ мя.*

Сме́рти, тли и ва́рварскаго плене́ния изба́вите,/ от о́гненнаго запале́ния град свой сохрани́те/ ва́шими к Бо́гу моли́твами.

Засту́пники и тве́рдыя храни́тели ро́ду на́шему ве́мы вас, всеблаже́ннии отцы́,/ те́мже к вам прибега́юще, ми́лость прие́млем и бед избавля́емся.

Я́ко сте́ну и прistáнище стяжа́хом вас, чудотво́рцы,/ в ско́рбех утеше́ние и спасе́ние душ на́ших.

Богоро́дичен: Засту́пницу Тя и Храни́тельницу тве́рду живота́ вем, Деви́це,/ напа́стей реша́щу молвы́ и нало́ги бесо́в отгоня́ющу,/ молю́ся Ти всегда́ страсте́й мя изба́вити, Всенепоро́чная.

Ин. Ирмо́с то́йже

Храм Свята́го Ду́ха от ю́ности бы́сте, отцы́ свяги́и,/ сего́ ра́ди и по сме́рти соблюде́ся те́ло ва́ше нетле́нно,/ его́же ра́достно лобыза́юще, вопие́м Христу́:/ Свят еси, Го́споди, спаса́яй ду́ши на́ша.

Измла́да Христа́ возлюби́сте,/ сего́ ра́ди, я́ко рачи́телей Свои́х, возлюби́ вас Христо́с,/ к Нему́же с ва́ми возопии́м:/ сла́ва си́ле Твое́й, Го́споди.

Исполня́юще зако́ны Боже́ственныя,/ преиспо́лнистеся дарова́ний Бо́жиих, Христо́вы уго́дницы,/ Ему́же с ва́ми ве́рно воспое́м:/ сла́ва си́ле Твое́й, Го́споди.

Богоро́дичен: Пресвята́я Влады́чице Мари́е,/ моли́, Его́же родила́ еси́, Бо́га и Царя́ на́шего,/ я́ко да ми́лостив бу́дет нам в день Су́дный.

Конда́к, глас 3.

Подо́бен: Де́ва днесь:

На престо́лех святи́тельских благоче́стно пожи́сте/ и лю́ди своя́ к богоразу́мию наста́висте,/ до́бре Бо́гу угожда́юще,/ сего́ ра́ди от Него́ нетле́нием и чудесы́ просла́влени бы́сте,/ я́ко ученицы́ Бо́жия благода́ти.

И́кос:

Первозва́ннаго наме́стницы, се́рбстии первопресто́льницы, Са́вво, Арсе́ние с про́чими,/ о вели́цыи свети́льницы, Тро́ице побо́рницы, Православа́вию наста́вницы,/ в ми́ре благоче́стно пожи́вше, уче́нием свои́м род се́рбский в правове́рии утверди́сте,/ сего́ ра́ди Ца́рствия Небе́снаго насле́дницы показа́стеся,/ нетле́нием и чудесы́ просла́влени яви́стеся, я́ко ученицы́ Христа́ Бо́га на́шего.

Песнь 7

Ирмо́с: *От Иуде́и доше́дше, о́троцы/ в Вавило́не иногда́/ ве́рою Тро́ическою пла́мень пе́щный попра́ша, пою́ще:/ отце́в Бо́же, благослове́н еси́.*

На́ше спасе́ние восхоте́л еси́, Спа́се, устро́ити,/ сего́ ра́ди прославля́еши Твоя́ уго́дники чудесы́,/ с ни́миже вопие́м Ти:/ оте́ц на́ших Бо́же, благослове́н еси́.

Воли́теля ми́лости, Его́же роди́ Ма́ти,/ просия́вшии в се́рбстем наро́де свяги́телие, укрепля́юще свои́х люде́й,/ моли́те Го́спода, да изба́вит от прегреше́ний и всех зол зову́щих:/ оте́ц на́ших Бо́же, благослове́н еси́.

Сокро́вище спасе́ния и исто́чник исцеле́ния,/ наста́вницы покая́ния бу́дите, Бо́жии уго́дницы, вопию́щим:/ оте́ц на́ших Бо́же, благослове́н еси́.

Богоро́дичен: Рожде́нный Тобо́ю, Де́во Пречи́стая,/ я́ко сокро́вище на́шего спасе́ния, исто́чник нетле́ния,/ столп утвержде́ния и дверь покая́ния вопию́щим Ему́ показа́ся:/ оте́ц на́ших Бо́же, благослове́н еси́.

Ин. Ирмо́с то́йже

Лук врага́ сокруши́сте, брань его́ до конца́ разори́сте/ и соверше́ния добродете́лей, святи́и, достигосте,/ просла́вльше Вседе́теля, всех Творца́.

Моли́твою взыдо́сте, святи́телие, в Небе́сная оби́телища,/ иде́же, весели́щеся с ли́ки безпло́тных,/ помина́йте па́мять ва́шу све́тло пра́здну-ющия.

Неизрече́нных та́ин Христо́вых служи́телие бы-ти сподо́бистеся,/ те́мже, отцы́, припа́дайте Бо́гу,/ о нас приле́жно моля́щеся.

Богоро́дичен: Правосла́вною ве́рою и любо́вию притека́ющих Ти/ и со стра́хом пою́щих Тя/ моле́бный глас услы́ши, Влады́чице.

Песнь 8

Ирмо́с: *Царя́ Небе́снаго,/ Его́же пою́т во́и а́нгельстии,/ хвали́те и превозноси́те во вся ве́ки.*

По́мощи ва́шея тре́бующих не пре́зрите,/ всехва́льнии архипа́стырие и наста́вницы Правосла́вия,/ пою́ще и превознося́ще Христа́ во ве́ки.

Неможе́ния душ на́ших исцеля́йте,/ от теле́сных боле́зней возставля́юще пою́щих и превознося́щих Христа́ во ве́ки.

Бога́тство исцеле́ний подае́те притека́ющим к вам, Бо́жиим уго́дником,/ и ве́рно пою́щим и превознося́щим Христа́ во ве́ки.

Богоро́дичен: Прило́ги напа́стей и наго́ды страсте́й отгоня́еши, Де́во,/ я́ко да Тя пое́м и превозно́сим, Чи́стую Богоро́дицу, во ве́ки.

Ин. Ирмо́с то́йже

И нам, пою́щим и сла́вящим ва́шу па́мять, святи́телие,/ испроси́те разреше́ние грехо́в, избавле́ние суда́ и му́ки/ и Ца́рствия Небе́снаго сподобле́ние.

Изба́витися ста́ду ва́шему вся́каго озлобле́ния и ско́рби/ мо́лимся вам, се́рбстии святи́телие,/ вы бо есте́ нам непосты́дная наде́жда, изве́стное упова́ние и стена́ необори́мая.

Уясня́ют, воспева́юще, а́нгельстии чи́ни па́мять ва́шу, Богоно́снии отцы́ патриа́рси;/ и мы же,

земни́и, умиле́нно к вам вопие́м:/ испроси́те нам согреше́ний на́ших оставле́ние и благи́х наслажде́ние.

Богоро́дичен: Земноро́дных естество́ на Не́бо Тобо́ю взы́де,/ пала́та бо Царе́ва обрела́ся еси́, Богоро́дице:/ те́мже согла́сно воспева́ем Тя.

Песнь 9

Ирмо́с: *Вои́стинну Богоро́дицу/ Тя испове́дуем,/ спасе́ннии Тобо́ю, Де́во Чи́стая,/ с Безпло́тными ли́ки Тя велича́юще.*

Т**о́ки слез на́ших не пре́зрите, мо́лим вас, всех свяды́х се́рбских,/ подава́йте утеше́ние всем блажа́щим вы.**

Р**а́дости сердца́ на́ша испо́лните ва́шими к Бо́гу моли́твами,/ о отцы́ и засту́пницы ро́да се́рбскаго крестоно́снаго.**

Свети́льницы пресве́тлии, Тро́ицы побо́рницы, Са́вво, Арсе́ние и вси про́чии,/ труды́ и по́двиги ва́шими мрак неве́дения отгоня́сте,/ те́мже благове́рно вас ублажа́ем.

Богоро́дичен: Све́та Твоего́ заря́ми просвети́ ны,/ мрак неве́дения отгоня́ющи и от лю́тых бед спаса́ющи,/ и́же благове́рно Богоро́дицу Тя испове́дающих.

Ин. Ирмо́с то́йже

А**́нгелом уподо́бистеся, на высоту́ возлете́сте,/ со Безпло́тными ны́не водворя́ющеся, Христу́ воспо́йте:/ благослове́н Бог Изра́илев.**

М**о́ре жите́йское преплы́сте воздержа́нием/ и тем достигосте широты́ ра́йския,/ иде́же со А́нгелы при́сно весели́теся.**

Р**а́ка мощей ва́ших, о свяди́телие, дража́йши сапфи́ра показа́ся,/ чудотворе́нии исцеле́ния источа́ет облобыза́ющим я́ всем,/ и́же ра́достно от души́ вопию́т:/ сон че́стен пред Го́сподем смерть преподо́бных Его́.**

Богоро́дичен: Тя пе́сньми ублажа́ем, Де́во,/ Бо́га бо роди́вши, на руку́ носи́ла еси́,/ Того́ моли́ за ду́ши на́ша.

Свети́лен:

Светоза́рныя свети́льники, па́че со́лнечных луч, / от Светоза́рныя и Светонача́льныя Тро́ицы и Трисо́лнечныя Еди́ницы, / па́че естества́ возвели́ченныя, восхва́лим вси.

Ин свети́лен:

Егда́ у́бо честны́я ва́ша и святы́я мо́щи нетле́нны яви́шася, / тогда́ благоуха́ние от гробо́в ва́ших изноша́шеся, / исцеля́ющее неду́ги и отгоня́ющее ду́хи лука́выя.

Сла́ва, и ны́не, Богоро́дичен:

Да почти́тся Всепе́тая Ма́ти Бо́жия, / Жизнь су́щую ро́ждшая, Христа́ Бо́га на́шего, / ра́йских двере́й отверзе́ние, всего́ ми́ра очище́ние, к живо́ту́ возведе́ние. / Сей есть проро́ки глаго́ланный: / Тому́ поклони́мся, Бо́гу и Спа́су душ на́ших.

На хвали́тех стихи́ры на 4, глас 8:

О пречестни́и досточу́днии отцы́, / святи́телие и патриа́рси, / полу́ченный тала́нт умно́живше, / ра́дости Го́спода своего́ сподо́бистеся, / и ны́не предстои́те с ли́ки святи́телей, / я́ко укра́шеннии благода́тию Боже́ственнаго сия́ния, / те́мже ве́рою и любо́вию пресве́тлую ва́шу па́мять восхваля́ем, / Христа́ велича́юще, просла́вльшаго Своя́ уго́дники.

До́брии рабы́, бла́зи и ве́рнии де́лателие виногра́да Христо́ва, / тяготу́ дневну́ю поне́сше, / да́нный вам тала́нт возрасти́ли есте́, / те́мже и дверь Небе́сная отве́рзеся вам, / и, введе́ни бы́вше в ра́дость Влады́ки Христа́, / Его́же моли́те о нас, святи́и учи́телие.

По достоя́нию у́бо не мо́жем вас похвали́ти, отцы́ преподо́бнии, / и по сме́рти у́бо я́ве стра́ждущему от бесо́в явля́етеся, / и мно́жество духо́в злых от обурева́емаго отго́ните, / и глаго́лати подае́те язы́ку, свя́занному от злых, / те́мже мо́лимся, / моли́те Христа́ и о чту́щих святу́ю ва́шу па́мять, / да спасе́т ду́ши на́ша.

Днесь ду́ши земноро́дных возно́сятся от земны́х, / днесь Небе́сная быва́ют в па́мяти святы́х, /

врата́ бо Небе́сная взе́млются/ и нам сказу́ема быва́ют Влады́чняя./ Сло́ва словеса́ пропове́дуют,/ язы́цы чудеса́ пою́т,/ мы же ко Спа́су возопие́м:/ сла́ва Тебе́, Христе́ Бо́же,/ ве́рным бо мир и спасе́ние еси́.

Сла́ва, глас то́йже:

Я́ко зве́зды пресве́тлыя во страна́х се́рбских яви́стеся,/ поне́же от ю́ности своея́ плотска́я мудрова́ния победи́сте вся,/ вперйвше ум свой к жела́емому Христу́ Бо́гу,/ сконча́сте до́брое тече́ние посто́м,/ моли́твою, ми́лостынею, бде́нием и чистото́ю теле́сною;/ те́мже отве́рзеся вам Ца́рствие Небе́сное,/ и в сем ви́дите, я́же ви́дят А́нгели,/ прие́млюще воздая́ние трудо́м свои́м,/ Бог бо весть прославля́ти Своя́ уго́дники/ и подава́ти им венцы́ нетле́нныя./ Мы же мо́лим вас:/ моли́тесь, святи́и чудотво́рцы, о нас непреста́нно Христу́ Бо́гу,/ да спасе́т ду́ши на́ша.

И ны́не, Богоро́дичен.

Славосло́вие вели́кое. Ектений. И отпу́ст.

НА ЛИТУРГИ́И

Блаже́нны от кано́на, пе́сни 3-я и 6-я. Проки́мен, глас 7: Честна́ пред Го́сподем/ смерть преподо́бных Его́. Стих: Что воздам Го́сподеви о всех, я́же воздаде́ ми? Апо́стол ко Евре́ем, зача́ло 335. Аллилу́ия, глас 2: Свяще́нницы Твои́ облеку́тся в пра́вду, и преподо́бнии Твои́ возра́дуются. Стих: Вни́дем в селе́ния Его́. Ева́нгелие от Матфе́я, зача́ло 11. Прича́стен: Ра́дуйтеся, пра́веднии:

Собор сербских святителей празднует пастыреначальников Церкви Сербской XIII—XVII веков. Большинство из них имеет, помимо общей памяти Собора, отдельные дни празднования: святитель Савва I, архиепископ,— 12 января; святитель Арсений I, архиепископ,— 28 октября; святитель Савва II, архиепископ,— 8 февраля; святитель Евстафий I, архиепископ,— 4 января; святитель Никодим, архиепископ,— 11 мая; святитель Даниил, архиепископ,— 20 декабря; святитель Иоанникий II, Патриарх,— 3 сентября; святитель Ефрем II, Патриарх,— 15 июня.

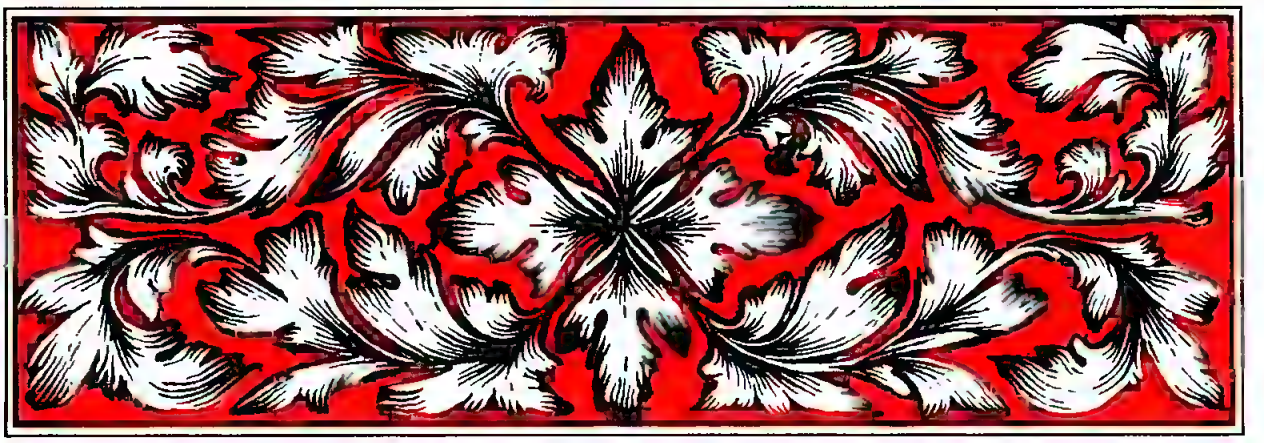

МЕ́СЯЦА А́ВГУСТА В 31-й ДЕНЬ

Положе́ние честна́го по́яса Пресвяты́я Богоро́дицы

ВЕ́ЧЕР

Обы́чная кафи́зма. На Го́споди, воззва́х: стихи́ры на 6, глас 4.

Подо́бен: Я́ко до́бля:

Ра́ка, содержа́щая, Богоро́дице, по́яс Твой,/ киво́т освяще́ния рабо́м Твои́м,/ и свяще́нное огражде́ние,/ и сла́ва, и похвала́, и исцеле́ний исто́чник/ всегда́ познава́ется./ Иде́же днесь свяще́нно собра́вшеся,/ воспева́ем мно́гая Твоя́ вели́чия/ и чуде́с пучи́ну.

Се ме́сто преслáвно,/ се храм присносве́тел,/ в не́мже сокро́вище положи́ся,/ Богоотрокови́цы по́яс честны́й, благода́тию./ Приступи́те, челове́цы,/ просвеще́ние и очище́ние проявле́нно почерпи́те,/ и возопи́йте благода́рным се́рдцем:/ Пресвята́я, благослови́м Тя, Де́во,/ спаса́емии Рождество́м Твои́м.

Свято́е положе́ние, Богоро́дице, по́яса Твоего́,/ пра́здник стяжа́хом, веселя́щеся,/ я́ко гра́ду Твоему́ днесь да́ти благоизво́ли свяще́нное препоя́сание,/ храни́лище некра́домо,/ дар че́стен,/ неотъе́млемо бога́тство,/ исцеле́ний реку́, испо́лнену дарова́ний духо́вных.

Сла́ва, и ны́не, глас 2:

Я́ко венце́м пресве́тлым,/ Пречи́стая Богоро́дице,/ по́ясом Твои́м святы́м/ Це́рковь Бо́жия обло-

жи́ся,/ и све́тится, ра́дующися днесь,/ и та́йно ликовству́ет, Влады́чице, вопию́щи Тебе́:/ ра́дуйся, диади́мо честна́я/ и ве́нче Боже́ственныя сла́вы./ Ра́дуйся, еди́на сла́вы исполне́ние/ и ве́чное весе́лие./ Ра́дуйся, к Тебе́ притека́ющим присти́нище,/ и Предста́тельнице, и спасе́ние на́ше.

На стихо́вне стихи́ры, глас 4.

Подо́бен: Дал еси́ зна́мение:

Подала́ еси́ гра́ду Твоему́/ по́яс Твой, Пресла́вная,/ тве́рдое огражде́ние,/ сего́ объе́млющ от вся́кия беды́ Боже́ственными де́йствы/ и непобори́м от враго́в соблюда́ющ,/ любо́вию зову́щу:/ кре́пость моя́, и держа́ва,/ и благоле́пно ра́дование,/ Сын Твой и Госпо́дь еди́н есть Благоутро́бный.

Стих: Воскресни́, Го́споди, в поко́й Твой,/ Ты и Кивото́т святы́ни Твоея́.

Честны́м венце́м благоче́стно ца́рствующии,/ Твои́м по́ясом, Пречи́стая, све́тло обложе́ннии,/ Твои́ми хва́лятся Боже́ственными вели́чествы/ и стра́шни врагом борю́щим при́сно познава́ются,/ хва́ляще Тя и зову́ще/ па́че сло́ва рожде́нному из Тебе́:/ Иису́се Пресла́вне,/ спаси́ всех, я́ко Благоутро́бен.

Стих: Лицу́ Твоему́ помо́лятся/ бога́тии лю́дстии.

Препоя́ши си́лою нас, Де́во, по́яса Твоего́,/ на враги́ укрепля́ющи,/ стра́сти покаря́ющи,/ при́сно му́чащия и борю́щия,/ и победи́тельное нам безстра́стие при́сно подаю́щи/ чи́сто сла́вити Тя/ и Сы́ну Твоему́ вопи́ти приле́жно:/ Иису́се Всеси́льне,/ спаси́ всех, я́ко Благоутро́бен.

Сла́ва, и ны́не, глас 2:

Смысл очи́стивше и ум,/ со А́нгелы и мы торжеству́ем,/ све́тло начина́юще Дави́дскую песнь Отрокови́це,/ Неве́сте всех Царя́, Христа́ Бо́га на́шего:/ воскресни́, Го́споди,— глаго́люще,— в поко́й Твой,/ Ты и Кивото́т святы́ни Твоея́,/ я́ко бо пала́ту красну́, Сию́ украси́в/ и причте́ Ю гра́ду Твоему́, Влады́ко,/ стро́ити и покрыва́ти от супоста́тных пога́н/ держа́вною си́лою Твое́ю, моли́твами Ея́.

Тропа́рь, глас 8:

Богоро́дице Присноде́во, челове́ков покро́ве,/ ри́зу и по́яс пречи́стаго Твоего́ телесе́,/ держа́вное гра́ду Твоему́ обложе́ние дарова́ла еси́,/ безсе́менным рождество́м Твои́м нетле́нна пребыва́ющи,/ о Тебе́ бо и естество́ обновля́ется и вре́мя./ Те́мже мо́лим Тя мир гра́ду Твоему́ дарова́ти/ и душа́м на́шим ве́лию ми́лость.

НА У́ТРЕНИ

На Бог Госпо́дь: тропа́рь Богоро́дицы, три́жды.

По 1-й кафи́зме седа́лен, глас 3.

Подо́бен: Красоте́ де́вства:

Красото́ю де́вства Твоего́ Прекра́сное Сло́во ро́ждши/ и Сего́ по́ясом Твои́м, Чи́стая, я́ко Младе́нца обвила́ еси́./ Сего́ у́бо дарова́ла еси́ рабо́м Твои́м, Влады́чице, покро́в, по́мощь и исто́чник свяще́ния./ Его́же честно́е положе́ние, Пресвята́я Де́во, вси ве́рно пра́зднуем.

Сла́ва, и ны́не, то́йже.

По 2-й кафи́зме седа́лен, глас и подо́бен то́йже:

Рождество́ нетле́нно и де́вство еди́на име́ла еси́, Благослове́нная,/ одея́ние же челове́ком спаси́тельно, Твой святы́й по́яс дарова́ла еси́,/ да́же до ны́не нетле́нно пребыва́ющий, Богоневе́сто,/ его́же ра́ди от Бо́га прие́млем, рабы́ Твои́, Чи́стая, ве́лию ми́лость.

Сла́ва, и ны́не, то́йже.

Кано́на два: пе́рвый со ирмосо́м на 8, его́же краегране́сие: Кре́постию мя Твое́ю опоя́ши, Чи́стая Де́во. Твори́ние Ио́сифово, ирмо́с по два́жды, тропари́ на 6, глас 8.

Песнь 1

Ирмо́с: *Колесницегони́теля фарао́ня погрузи́/ чудотворя́й иногда́/ Моисе́йский жезл, крестообра́зно порази́в/ и разде́ливе мо́ре,/ Изра́иля же беглеца́, пешехо́дца спасе́,/ песнь Бо́гови воспева́юща.*

Кре́постию мя Боже́ственною благоче́стно препоя́ши, песнослове́ща Твой свяще́нный по́яс,/ боже́ственно су́щи гра́ду Твоему́ опоя́сание, и держа́ва, Отроковице́,/ и незы́блемо остене́ние, Чи́стая Де́во Препе́тая.

Ты Бо́га си́льнаго родила́ еси́, препоясу́ющаго благочести́выя вся си́лою, Всенепоро́чная./ Те́мже Тя блажим/ и Боже́ственный Твой по́яс, ра́достно облобыза́юще, благода́ть почерпа́ем и ми́лость.

Ра́достно положе́нию днесь о́крест лику́ем свяще́ннаго по́яса честны́я Богоотроковицы,/ от Нея́же нам препоя́сание нетле́ния исткáся,/ и нераздира́ема оде́жда, и ри́за свяще́ния.

Под Твою́ Твои́ лю́дие, Всенепоро́чная, притека́ют си́лу,/ под Твой покро́в прибега́ют всегда́,/ всем бу́ди по́мощь и я́же ко спасе́нию всем пода́ждь проше́ния,/ спаса́ющи от бед ду́ши на́ша.

Други́й кано́н на 4, глас 4.

Песнь 1

Ирмо́с: ***Мо́ря чермну́ю пучи́ну/ невла́жными стопа́ми/ дре́вний пешеше́ствовав Изра́иль,/ крестообра́зныма Моисе́овыма рука́ма/ Амали́кову си́лу в пусты́ни победи́л есть.***

Свещу́ светоявле́нную и незаходи́мую/ Де́вы храм, я́ко Не́бо, обре́т све́тло,/ Тоя́ пресве́тлый по́яс, вселе́нную днесь чуде́с облиста́ет зарями.

Кре́пость же и утвержде́ния сою́з,/ Твои́м, Пречи́стая, Боже́ственным я́ко вои́стинну по́ясом/ мы́сленне опоя́сан град Твой, держа́ву нераздра́нну и́мать,/ те́мже и о Тебе́ хва́лится.

Дре́вле я́ко вои́стинну пречестна́го кивота́ Твоя́ ра́ка, Богороди́тельнице,/ яви́ся су́щим на земли́,/ не скрижа́ли нося́щая, но ве́рно соблюда́юща и́стины позна́ния.

Арома́ты та́йныя пролива́ются во хра́ме Чи́стыя от честны́я днесь ра́ки/ и исполня́ют духо́внаго благово́ния всех, любо́вию к той притека́ющих.

Катава́сия: ***Крест начерта́в:***

Песнь 3

Ирмо́с: ***Небе́снаго кру́га Верхотво́рче, Го́споди,/ и Це́ркве Зижди́телю,/ Ты мене́ утверди́ в любви́***

Твое́й,/ жела́ний кра́ю, ве́рных утвержде́ние,/ Еди́не Человеколю́бче.

Обновля́ется се́рдце, ве́рою те́плою прикаса́ющеся по́ясу свяще́нному Де́вы,/ и препоясу́ется си́лою непобеди́мою на стра́сти нечи́стыя и враг безпло́тных,/ невреди́мо пребыва́юще.

Пребыва́ет нетле́нен ещё́ свяще́нный по́яс Твой,/ и́же Твое́ нетле́нное те́ло, Отрокови́це, опоя́са,/ освяща́ющ благоче́стно приступа́ющия/ и тли изыма́ющ неду́г и скорбе́й.

Была́ еси́ дом преудо́брен, Чи́стая, Сло́ва, из Тебе́ воплоще́ннаго,/ и во свято́м хра́ме Твое́м благоволи́ла еси́ по́яс Твой положи́ти:/ его́же облобыза́юще, освяща́емся.

Честны́й Твой по́яс че́стно вси ра́достным се́рдцем облобыза́ем,/ честь су́щую всех ве́рных, Богоро́дице,/ я́ко пречестно́му Твоему́ прикосну́вшуся телеси́.

Ин

Ирмо́с: *Весели́тся о Тебе́ Це́рковь Твоя́, Христе́, зову́щи:/ Ты моя́ кре́пость, Го́споди,/ и прибе́жище, и утвержде́ние.*

Да почти́м, ве́рнии, я́ко совокупле́ния к Бо́гу сою́з,/ Чи́стыя днесь по́яс,/ и ве́рно да поклони́мся.

Всегда́шнии то́ки благода́тей, Чи́стая,/ от пречи́стыя ра́ки теку́щии,/ всех ве́рных напоя́ют.

Исцеле́ния ве́рным многопе́тый нам днесь Пречестны́я честны́й по́яс/ источа́ет благода́тию.

Я́ко роса́ у́тренняя, весе́лие Твое́, Чи́стая, точа́щи,/ страсте́й пещь Тя при́сно воспева́ющим угаша́ет.

Конда́к, глас 2.

Подо́бен: В моли́твах:

Богоприя́тное Твое́ чре́во, Богоро́дице,/ объе́мший по́яс Твой честны́й/ держа́ва гра́ду Твоему́ необори́има/ и сокро́вище есть благи́х неоску́дно,/ еди́на ро́ждшая Присноде́во.

Та́же седа́лен, глас 4.

Подо́бен: Ско́ро предвари́:

Я́ко Боже́ственное возложе́ние, во хра́ме Бо́жии, Чи́стая, освяти́ся по́яс всечестны́й,/ и́мже препоя́сала еси́ ложесна́ непоро́чная, Бо́га заче́ншая./

Те́мже, сему́ ве́рою прикаса́ющеся и стра́хом че́стно облобыза́юще, освяща́емся.

Сла́ва, и ны́не, други́й, глас то́йже.

Подо́бен: Вознесы́йся:

Положе́ние Твоего́ честна́го по́яса Це́рковь Твоя́ све́тло пра́зднует/ и приле́жно зове́т Ти, Де́во Чи́стая:/ вся опоя́ши на си́лу вра́жию,/ низложи́ шата́ние безбо́жных ва́рвар/ и наш упра́ви живо́т де́лати Госпо́дня Боже́ственная хоте́ния.

Песнь 4

Ирмо́с: ***Ты моя́ кре́пость, Го́споди,/ Ты моя́ и си́ла,/ Ты мой Бог, Ты мое́ ра́дование,/ не оста́вль не́дра О́тча/ и на́шу нищету́ посети́в./ Тем с проро́ком Авваку́мом зову́ Ти:/ си́ле Твое́й сла́ва, Человеколю́бче.***

Взя́тся к Све́ту незаходи́мому, престáвльшися,/ оста́вила еси́ Тя блажа́щим вме́сто телесе́ Твоего́, Чи́стая, честны́й по́яс,/ исто́чник чуде́с су́щи, и ме́сто спасе́ния,/ и огражде́ние сему́, чту́щему Тя гра́ду, Пречи́стая.

Я́ко в но́во не́бо, мы вхо́дим в Твой храм,/ иде́же сокро́вище положи́ся, якоже со́лнце светоза́рно,/ Твой Боже́ственный по́яс, лучи́ чуде́с испуща́ющ,/ и всех сердца́ озаря́ющ, Отрокови́це, и страсте́й мглу отгоня́ющ.

Ты киво́т мы́сленнаго свяще́ния еси́, Чи́стая Всепе́тая,/ и честну́ю сию́ ра́ку, иму́щую по́яс, его́же на Себе́ носи́ла еси́,/ подае́ши лю́дем Твои́м прибе́жище ве́лие и исто́чник исцеле́ний неисто-ща́емый.

Принесе́ся Твоему́ гра́ду многобога́тный дар, честны́й по́яс Твой, Всенепоро́чная,/ и положи́ся све́тло в сий день в сем Боже́ственнем хра́ме Твое́м,/ и бысть ве́лия пра́здника, Богоро́дице, те́пле лю́бящим Тя вина́.

Зако́на се́ни и проро́к гада́ния предсказа́ху:/ бы́ти Тебе́, Пречи́стая, Бо́гу Ма́терь всеи́стин-ную,/ Е́юже кля́тва исчезе́ и процвете́ соверше́н-ное благослове́ние и спаси́тельная благода́ть/ ве́рою и любо́вию пою́щим Тя.

Ин

Ирмо́с: ***Вознесе́на Тя ви́девши Це́рковь на Кресте́, / Со́лнце Пра́ведное, / ста в чи́не свое́м, / досто́йно взыва́ющи: / сла́ва си́ле Твое́й, Го́споди.***

Я́ко пречестно́е утвержде́ние, Богоро́дице, Творе́ц и Созда́тель Тя водрузи́в, / я́коже звезда́ми, украси́л Тя есть, Божественными сия́нии, / и́миже просвеща́еши концы́.

Тя держа́ву град Твой, Богоро́дице, и тве́рдое основа́ние име́я, / Божественным по́ясом Твои́м содержи́тся: / сою́з неразори́м сей, в бра́нех протяза́ющ.

От земли́ нас возвлачи́т, Богороди́тельнице, к Небеси́ Божественный по́яс Твой, / любо́вию Твое́ю и того́ возводи́мых. / Тем Тя сла́вим, я́ко вину́ сла́вы лу́чшия.

Се благода́ть неисчерпа́емая, / прииди́те вси усе́рдным се́рдцем, почерпи́те ре́ки, точа́щия незави́стно, празднолю́бцы, / от честны́я ра́ки Пречи́стыя Ма́тере.

Песнь 5

Ирмо́с: ***Вску́ю мя отри́нул еси́ / от лица́ Твоего́, Све́те незаходи́мый, / и покры́ла мя есть чужда́я тьма, окая́ннаго? / Но обрати́ мя и к све́ту за́поведей Твои́х / пути́ моя́ напра́ви, молю́ся.***

По́ясу Божественному, положе́ну днесь во хра́ме Твое́м, Богора́дованная, / с ним положи́ся благи́х вся́ко дая́ние тре́бующим, / и наполня́ется свяще́ния всяк, кто, приходя́й, проше́ния ве́рно прие́мля.

Украси́ся, Де́во, Сло́ва Прекра́снаго поро́ждши, / и во Твое́м кра́снем благоволи́ла еси́ до́му положи́тися кра́сному по́ясу, / и́же Твое́ красно́е те́ло, Богоро́дице, красно́ опоя́са.

Твой святы́й храм, я́коже други́й рай, всем познава́ется: / посреде́ стяжа́, я́коже благово́нен ши́пок, по́яс Твой, / благово́ния Божественнаго исполня́ющ сердца́, ве́рно приступа́ющим, Всенепоро́чная.

Ту́чи Божественныя о́блак была́ еси́, Пренепоро́чная, иска́пающий спасе́ния во́ду, / и зе́млю, олядене́вшую грехми́, к плодоно́сию преводя́щи благоче́стия. / Сего́ ра́ди ве́рно Тя сла́вим.

Ин

Ирмо́с: ***Ты, Го́споди, мой Свет,/ в мир пришёл еси́,/ Свет Святы́й, обраща́яй из мра́чна неве́дения/ ве́рою воспева́ющия Тя.***

Ты, Го́споди, Твою́ Ма́терь возвели́чил еси́,/ Ты возвы́сил еси́ над вся мы́сленныя вла́сти,/ без сравне́ния сла́вы Тоя́.

Благода́ть Бо́жия ны́не незави́стно подаётся,/ Пречи́стая Богоро́дице, от честны́я ра́ки Твоея́/ ве́рою покланя́ющимся Тебе́.

Твое́ю си́лою ве́рнии лю́дие опоясу́ются,/ Тя сою́з, Богоро́дице, Твой град хва́лящи, по́ясом Твои́м чествуется.

Ве́дома Твоя́ вои́стинну благода́ть показа́ся, Пречи́стая,/ пресла́вно де́йствующая си́лы и зна́мения по всей земли́.

Песнь 6

Ирмо́с: ***Бе́здна грехо́в и прегреше́ний бу́ря мя смуща́ет/ и во глубину́ ну́жднаго ре́ет мя отча́яния,/ но Твою́ кре́пкую ру́ку мне простри́, я́ко Петро́ви,/ о Упра́вителю! и спаси́.***

Но́во родила́ еси́ нам я́ко Отроча́, пре́жде век су́щаго,/ и обновля́еши сердца́, грехми́ обетша́вшая, прие́мшая обновле́ние,/ положе́нием честна́го по́яса Твоего́, Отроковице́ Присноде́во.

Свята́я Твоя́ це́рковь ди́вна в пра́вду есть,/ и́же чу́дный Твой по́яс, точа́щий чудеса́, стяжа́вши,/ бе́дным пучи́на явля́ется исцеле́ний, Богороди́тельнице Ма́ти Де́во.

Возвесели́ся вся́ка душа́, совоку́пльшися во свято́м хра́ме Твое́м/ и в нем зря́щи, Богоро́дице, по́яс Твой, я́коже со́лнце све́тло,/ свет облиста́ющ дарова́ний Вседе́теля и Боже́ственнаго Ду́ха.

Укрепи́ на́ша, Чи́стая, сердца́, презре́вши вся согреше́ния,/ и препоя́ши си́лою, по́яс Твой ве́рно стяжа́вших,/ я́коже многоце́нно и неотъе́млемо сокро́вище.

Ин

Ирмо́с: ***По́жру Ти со гла́сом хвале́ния, Го́споди,/ Це́рковь вопие́т Ти,/ от бесо́вския кро́ве очи́щшися/ ра́ди ми́лости от ребр Твои́х/ исте́кшею Кро́вию.***

Всю Тя преесте́ственне просла́ви Госпо́дь, всю возвы́сив Тя еди́ну,/ всю Тя почте́ па́че сло́ва, Богоро́дице,/ храм с по́ясом и Боже́ственною ра́кою.

Истека́ют, я́ко из пучи́ны, струи́ благода́ти, от ра́ки Пречи́стыя/ и тварь всю окружа́ют, напая́юще ве́рно покланя́ющияся Рождеству́ Твоему́.

Кре́пость Тя, ве́рнии, стяжа́вше и похвалу́,/ опоясу́ются сла́вою, честны́й Твой по́яс, Богороди́тельнице, иму́ще,/ я́ко пресве́тлую у́тварь и честну́ю.

Конда́к, глас 4.

Подо́бен: Яви́лся еси́ днесь:

Честна́го по́яса Твоего́ положе́ние/ пра́зднует днесь Твой, Препе́тая, храм/ и приле́жно взыва́ет Ти:/ ра́дуйся, Де́во,/ христиа́н похвало́.

И́кос:

Твои́м мя просвети́ све́том, Де́во Богоро́дице,/ и разруши́ мою́ тьму, во уме́ лежа́щую лю́те,/ я́ко да чи́сто Тебе́ приступлю́, Чи́стей, земны́я обожи́вшей,/ воспою́ Твой, Всенескве́рная и Непоро́чная, Боже́ственный по́яс, светле́йший со́лнца,/ его́же мир сей и́мать я́ко тверд покро́в и наде́жду,/ побежда́ющ сове́ты врагов беззако́нных, и сих кова́рства разоря́ющ,/ и всегда́ сохраня́ющ Твоя́ рабы́./ Ра́дуйся, Де́во, христиа́н похвало́.

Песнь 7

Ирмо́с: *Бо́жия снизхожде́ния/ огнь устыде́ся в Вавило́не иногда́,/ сего́ ра́ди о́троцы в пещи́, ра́дованною ного́ю,/ я́ко во цве́тнице, лику́юще, пояху:/ благослове́н еси́, Бо́же оте́ц на́ших.*

Всех Цари́ца, к Небе́сным се́лом отше́дши,/ оста́ви бога́тство царю́ всех градо́в — Свой по́яс,/ и́мже спаса́ются от наше́ствия ви́димых и неви́димых враг.

Ко исто́чнику ны́не присту́пим,/ иска́пающему благода́ть и ми́лость, ра́це честне́й, иму́щей по́яс всечестны́й/ поче́тшия челове́ческое смеше́ние честны́м Рождество́м Свои́м, Де́вы же и Ма́тере.

Хвали́те Го́спода, си́лы вся Небе́сныя,/ и Сего́ Ро́ждшую, челове́честии язы́цы вси, просла́вите:/ я́ко по́яс Свой дарова́, прибе́жище и́стинно и спасе́ние ве́рным.

Да кропя́т свы́ше пра́вду о́блацы днесь,/ положе́нием по́яса Твоего́, О́блаче Богора́дованный,/ и да сладкопое́т душа́ вся́ка, ра́дующийся:/ благослове́н Бог оте́ц на́ших.

Ин

Ирмо́с: ***В пещи́ авраа́мстии о́троцы перси́дстей,/ любо́вию благоче́стия па́че,/ не́жели пла́менем, опаля́еми, взыва́ху:/ благослове́н еси́ в хра́ме сла́вы Твоея́, Го́споди.***

Ты, я́ко Солнце пра́вды, Еди́не сый Светода́вче,/ Боже́ственне храм Чи́стыя просвети́л еси́ разли́чными Твои́ми дарова́нии:/ в не́мже сия́ющи, лучи́ изъясня́ет по́яс Тоя́.

Я́ко злату́ю ста́мну, Твой по́яс окружа́юще, еди́на Чи́стая,/ Боже́ственней вои́стинну причаща́емся ны́не сла́дости благода́тей, Всеблагослове́нная,/ и скрижа́лей вы́шшую Ти, я́ко су́щую, почита́ем сию́.

Источа́ют вои́стинну чуде́с, Отрокови́це Чи́стая, ча́ши, Твоя́ благода́ть ве́рным,/ и незави́стно от Твоея́ ра́ки происхо́дят, я́ко от ина́го Еде́ма ре́ки.

Ны́не приступи́те с весе́лием вси, и́же на земли́, прииди́те,—ра́ка прорица́ет та́йно Госпожи́—/ объе́млите Пресла́вную, во мне сокро́вищество-вавшую по́яс Свой.

Песнь 8

Ирмо́с: ***Седмери́цею пещь/ халде́йский учи́тель/ Богочести́вым неи́стовно разжже́,/ си́лою же лу́чшею спасе́ны, сия́ ви́дев,/ Творцу́ и Изба́вителю вопия́ше:/ о́троцы, благослови́те,/ свяще́нницы, воспо́йте,/ лю́дие, превозноси́те во вся ве́ки.***

Я́коже престо́л свят, ковче́г положи́ся/ внутрь невходи́мых свяще́нных све́тло, еди́ныя Богоотрокови́цы и Цари́цы всех Чи́стыя по́яс иму́щий поко́йный:/ от него́же труждающимся во мно́гих боле́знех поко́й соверше́н прихо́дит незави́стно.

На земли́ Го́спода свяще́нно воплоти́ла еси́/ и

рука́ми святы́ми вои́стинну опоя́сала еси́,/ препоясу́ющаго благочести́выя си́лою;/ ны́не же возше́дши небе́с превы́ше, оста́вила еси́ челове́ком честны́й Твой по́яс,/ Де́во Богоро́дице, держа́ву и покро́в.

Неду́гующих исцеле́ние, поползну́вшихся утвержде́ние и уныва́ющих благоду́шие боже́ственно,/ корми́ло пла́вающих, забл у́ждших обраще́ние,/ после́дующая честно́му Твоему́ по́ясу, Чи́стая Де́во, Боже́ственная благода́ть вои́стинну есть,/ ему́же ве́рою покланя́емся во вся ве́ки.

Совершаю́ще днесь свято́е положе́ние по́яса Твоего́ Боже́ственнаго,/ свяще́нное торжество́, рабы́ Твои́, чтим и ра́достию вопие́м Ти:/ ра́дуйся, Богоро́дице, ра́досте А́нгелов и всех челове́ков, ве́рою пою́щих:/ о́троцы, благослови́те, свяще́нницы, воспо́йте,/ лю́дие, превозноси́те во вся ве́ки.

Ин

Ирмо́с: ***Р****у́це распросте́р, Дании́л/ львов зия́ния в ро́ве затче́,/ о́гненную же си́лу угаси́ша,/ добродете́лию препоя́савшеся,/ благоче́стия рачи́тели о́троцы, взыва́юще:/ благослови́те, вся дела́ Госпо́дня, Го́спода.*

Скрижа́ли Боже́ственныя дре́вле киво́т, руко́ю напи́санныя Бо́жиею, содержа́ше, Пречи́стая:/ Твоя́ же, Чи́стая Влады́чице, чествова́нная и честна́я ра́ка по́яс содержи́т,/ тех законополо́жника содержа́щия в себе́ стра́шное та́инство.

А́нгели, Пречи́стая, Чи́стая, ны́не в честне́м Твое́м хра́ме слику́ют/ и объе́млют, Влады́чице, честны́й и святы́й Твой по́яс,/ ему́же любо́вию, и ра́достию, и весе́лием мно́гим покланя́емся,/ Тя воспева́юще, сла́ву ро́да на́шего.

Жезл, Я́же Цвет жи́зни прозя́бший,/ Ты еси́ всех ра́дость, многоце́нная чи́стая Мирополо́жница Ду́ха,/ сокро́вище благи́х, арома́т исто́чник,/ из нея́же ми́ро исцеле́ний излива́ет Боже́ственная ра́ка.

Воспева́ют, Пречи́стая, Чи́стая, вели́чия Твоя́ мы́сленная во́инства,/ пропове́дуют вси патриа́рси и проро́цы я́вственно,/ апо́столи со свяще́нными и му́чеников ли́кове,/ с ни́миже покланя́емся Тебе́.

Песнь 9

Ирмо́с: ***У**жасе́ся о сем Не́бо / и земли́ удиви́шася концы́, / я́ко Бог яви́ся челове́ком пло́тски / и чре́во Твое́ бысть простра́ннейшее Небе́с. / Тем Тя, Богоро́дицу, / А́нгелов и челове́к чинонача́лия велича́ют.*

Се Боже́ственный одр Соломо́нов, его́же си́льнии окружа́ют шестьдеся́т, рече́ния писа́ний, / я́коже на одре́ ца́рсте, в ковче́зе че́стне днесь по́яс полага́ет Свой, / на воззва́ние всем ве́рным и благочести́вым в снабде́ние.

О Гра́де Царя́ Небе́снаго, о не́мже возглаго́лашася пресла́вная! / Положи́ Твоему́ гра́ду дар честе́н и свят, всесвяты́й Твой по́яс, / во утвержде́ние всем ве́рным, / и́мже венцено́сцы побежда́ют супоста́ты, Правосла́вием сия́юще.

Иска́пайте, го́ры, ны́не сла́дость, и хо́лми, весе́лие ве́чное, / патриа́рх собо́ри и му́ченик ли́цы, проро́ков же сосло́вие, / Боже́ственных апо́столов сонм честны́й, весели́теся со все́ми на́ми / в положе́нии Боже́ственнаго по́яса Богоотрокови́цы.

Освяти́ла еси́ вся Твои́м, Пресвята́я Де́во, рождество́м / и ны́не нам подала́ еси́ премно́гое просвеще́ние — пресвяты́й по́яс Твой, / его́же положе́нием вся земля́ лику́ет и почита́ет Тя, / ра́дости неизглаго́ланныя испо́лнившую челове́чество.

Любве́ мя ле́стныя страсте́й и врага́, всегда́ искуша́ющаго грехо́в тягото́ю, / уны́ния же лю́таго отведе́ния, Пречи́стая, и плене́ния, и греха́, / к Твое́й прибега́ющаго ми́лости, вскоре, я́ко ми́лостива, Чи́стая, премени́.

Ин

Ирмо́с: ***К**а́мень нерукосе́чный / от несеко́мыя горы́, Тебе́, Де́во, / краеуго́льный отсече́ся, / Христо́с, совокупи́вый разстоя́щаяся естества́. / Тем, веселя́щеся, Тя, Богоро́дице, велича́ем.*

Черто́г пречестны́й вои́стинну, Богороди́тельнице, ра́ка Твоя́ яви́ся, святы́й Твой по́яс, / я́ко де́вственную и неве́стническую оде́жду, досто́йне содержа́щи и соблюда́ющи, / я́ко живота́ сокро́вище.

Божéственною диади́мою красоты́ Цéрковь, Богоро́дице, одея́вшися,/ Божéственным и всесвяты́м Твои́м по́ясом/ днесь ца́рски весели́тся и красу́ется сла́вою Твоéю.

Храм, по всему́ подо́бящийся небесе́м,/ благокра́сный днесь Дéвы,/ вéрнии, приéмше дарова́ний зари́,/ я́коже звéздными красота́ми осия́еми, светли́теся.

И́мать святы́й Твой по́яс, Богороди́тельнице, град Твой,/ сою́з ми́ра, и сте́ну, и догма́т Божéственное еди́нство,/ и правосла́вных похвалу́, и вóем одоле́тельная.

Воспева́ем неизглаго́ланную сла́ву и неизчéтную Твою́ благода́ть:/ Ты бо еси́ исто́чник прему́дрости,/ из нея́же сло́во всем происхо́дит, чту́щим Тя, Пречи́стая,/ и величáющим Рождество́ Твоé.

Свети́лен.

Подóбен: Жены́, услы́шите:

По́яс честны́й Твой,/ и́мже свяще́нное Твоé препоя́сала еси́ те́ло, Богоотрокови́це Дéво, чту́ще,/ пра́зднуем сего́ ны́не положéние,/ и́мже тли избавля́емся, и бед, и напáстей,/ Мáти Бóга Вы́шняго.

Слáва, и ны́не, то́йже.

На хвали́тех стихи́ры на 4, глас 4.

Подóбен: Я́ко дóбля:

Я́ко пресвéтлым венцéм, Богоро́дице Пречи́стая,/ святы́м по́ясом Твои́м обложи́ся Цéрковь,/ и, ра́дующися, светлéется днесь,/ и лику́ет та́йно, вопию́щи Тебé, Влады́чице:/ ра́дуйся, вéнче и диади́мо Божéственная;/ ра́дуйся, еди́на исполнéния моего́ слáва/ и весéлие вéчное.

Ты, Пречи́стая Влады́чице,/ держáвное огражде́ние,/ незы́блемо же утвержде́ние и спасéние/ Твои́м лю́дем и гра́ду Твоему́ су́щи,/ дала́ еси́, я́ко свéтло одея́ние,/ пречестны́й по́яс Твой,/ спаса́ющ от вся́ких злоключéний/ вéрою и тéплым усéрдием сего́ чту́щих, Богоневéсто.

Храм Твой, Пречи́стая,/ я́ко исто́чник неисчерпа́емый чудéс днесь показáся:/ рéки бо благода́ти незави́стно проливáются/ от святы́я Твоея́ ра́ки/ и вéрных помышлéние увеселя́ют,/ вéрою и любó-

вию Тебе́ вопию́щих: / ра́дость, и весе́лие, и жизнь на́ша Ты еси́.

Сла́ва, и ны́не, глас 2: Смысл очи́стивше и ум: пи́сан на вече́рни, на стихо́вне.

Славосло́вие вели́кое. Ектений и отпу́ст.

НА ЛИТУРГИ́И

Блаже́нны от кано́нов, пе́сни 3-я и 6-я. Проки́мен, глас 3, песнь Богоро́дицы: Вели́чит душа́ Моя́ Го́спода, / и возра́довася дух Мой о Бо́зе, Спа́се Моем. Стих: Яко призре́ на смире́ние Рабы́ Своея́, се бо от ны́не ублажа́т Мя вси ро́ди. Апо́стол к Евре́ем, зача́ло 320. Аллилу́ия, глас 2: Воскресни́, Го́споди, в поко́й Твой, Ты и кивот святы́ни Твоея́. Стих: Кля́тся Госпо́дь Дави́ду и́стиною и не отве́ржется ея́. Ева́нгелие от Луки́, зача́ло 54. Прича́стен: Ча́шу спасе́ния приму́:

Положение честного пояса Пресвятой Богородицы. После блаженного Успения Пресвятой Богородицы ее одежды, среди которых был и пояс, передавались верующими в Иерусалиме из поколения в поколение как святыни.

В правление греческого императора Аркадия (395—408), сына Феодосия Великого, честной пояс Пресвятой Богородицы был перенесен из Иерусалима в Константинополь. По повелению императора Аркадия его положили в особо устроенном ковчеге.

В 408 году Пульхерия, сестра вступившего на престол Феодосия Младшего (408—450), перенесла святыню в построенный для нее в Константинополе храм. Место, на котором был построен храм именовалось Халкопратиями (что в переводе означает медное торжище). Оно располагалось недалеко от главного собора Константинополя — во имя Святой Софии, Премудрости Божией.

Честной пояс Пресвятой Богородицы находился здесь в драгоценном ковчеге, запечатанном царской печатью.

Разразившиеся в следующем веке общественные волнения и бедствия побудили перенести эту святыню в каппадокийский город Зилу.

При императоре Юстиниане (527—565) честной пояс Пресвятой Богородицы был вновь возвращен в Константинополь.

В IX веке супруга императора Льва Философа (886—912) Зоя, страдавшая тяжкой болезнью, однажды во сне получила откровение, согласно которому ее выздоровление должно было наступить после возложения на нее пояса Пресвятой Богородицы.

Императрица поведала об этом Льву Философу и Патриарху Константинопольскому, после чего ковчег решено было открыть.

Пояс был обнаружен неповрежденным. После того как руками Патриарха он был возложен на императрицу, болящая тотчас получила исцеление. Все свидетели этого чуда прославили Всемилостивого Бога и Его Пречистую Матерь, после чего святыня была с благоговением возвращена в ковчег.

Греческая Церковь в начале X века в воспоминание об этом событии установила празднование Положения пояса Пресвятой Богородицы, которое впоследствии стало совершаться и Русской Церковью.

В конце X века пояс был разделен на три части. Византийские императоры нередко брали с собой эту святыню в военные походы. Однажды после поражения греков часть пояса перешла к победившему Болгарскому царю Коломану. Еще одна часть была принесена в Грузию дочерью Византийского императора Романа III Аргира (1028—1034), которая вступила в брак с грузинским царем Багратом Куропалатом.

В начале XIX столетия эта святыня была преподнесена дочерью последнего грузинского царя Георгия XII Ниной в дар русскому императору Александру I при вхождении Мингрельского царства, которым она управляла, в состав Российской империи. Александр I повелел украсить дар драгоценными камнями и с признательностью возвратить в Грузию. Ковчег, в котором находился пояс, был положен в специально сооруженном для этого каменном храме в Зугдиди. На верхней части пояса был виден лик Божией Матери.

Другая часть пояса Пресвятой Богородицы была пожертвована в 1151 году князем Сербским Лазарем на Афон Ватопедскому монастырю. Здесь пояс разделили на две части. Одна половина была вложена в крест, другую во время эпидемий выносили к народу, и страждущие получали от нее исцеление. Еще одна часть честного пояса Пресвятой Богородицы находилась в Трирском монастыре.

БОГОРО́ДИЧНЫ ВОСКРЕ́СНЫ
на осмь гласо́в всего́ ле́та

Глас 1
Богоро́дичен:

Всеми́рную сла́ву,/ от челове́к прозя́бшую/ и Влады́ку ро́ждшую,/ Небе́сную дверь воспои́м, Мари́ю Де́ву,/ Безпло́тных песнь и ве́рных удобре́ние:/ Сия́ бо яви́ся не́бо и храм Божества́,/ Сия́, прегражде́ние вражды́ разруши́вши,/ мир введе́ и Ца́рствие отве́рзе;/ Сию́ у́бо иму́ще ве́ры утвержде́ние,/ Побо́рника и́мамы, из Нея́ ро́ждшагося Го́спода./ Дерза́йте у́бо, дерза́йте, лю́дие Бо́жии,/ и́бо Той победи́т враги́,/ я́ко Всеси́лен.

На стихо́вне Богоро́дичен:

Се испо́лнися Иса́иино проре́чение:/ Де́ва бо родила́ еси́/ и по рождестве́, я́ко пре́жде рождества́ пребыла́ еси́,/ Бог бо бе рожде́йся, те́мже и естества́ новопресече́./ Но, о Богома́ти,/ моле́ния Твои́х рабо́в, в Твое́м хра́ме приноси́мая Тебе́, не пре́зри,/ но, я́ко Благоутро́бнаго Твои́ма рука́ма нося́щи,/ на Твоя́ рабы́ умилосе́рдися/ и моли́ спасти́ся душа́м на́шим.

Глас 2
Богоро́дичен:

Пре́йде сень зако́нная,/ благода́ти прише́дши:/ я́коже бо купина́ не сгара́ше, опаля́ема,/ та́ко Де́ва родила́ еси́/ и Де́ва пребыла́ еси́./ Вме́сто столпа́ о́гненнаго/ пра́ведное возся́ Со́лнце,/ вме́сто Моисе́я —/ Христо́с, спасе́ние душ на́ших.

На стихо́вне Богоро́дичен:

О, чудесе́ но́ваго, всех дре́вних чуде́с! / Кто бо позна́ Ма́терь, без му́жа ро́ждшую / и на руку́ нося́щую всю тварь Содержа́щаго? / Бо́жие есть изволе́ние Ро́ждшееся. / Его́же я́ко Младе́нца, Пречи́стая, / Твои́ма рука́ма носи́вшая / и ма́терне дерзнове́ние к Нему́ иму́щая, / не преста́й моля́щи о чту́щих Тя, / ущедрити и спасти́ ду́ши на́ша.

Глас 3
Богоро́дичен:

Ка́ко не диви́мся / Богому́жному Рождеству́ Твоему́, Пречестна́я? / Искуше́ния бо му́жескаго не прие́мши, Всенепоро́чная, / родила́ еси́ без отца́ Сы́на пло́тию, / пре́жде век от Отца́ рожде́ннаго без ма́тере, / ника́коже претерпе́вшаго измене́ния, или́ смеше́ния, или́ разделе́ния, / но обою́ существу́ сво́йство це́ло сохра́ншаго. / Те́мже, Ма́ти Де́во Влады́чице, / Того́ моли́ спасти́ся душа́м, / правосла́вно Богоро́дицу испове́дающих Тя.

На стихо́вне Богоро́дичен:

Без се́мене от Боже́ственнаго Ду́ха / во́лею же О́тчею зачала́ еси́ Сы́на Бо́жия, / от Отца́ без ма́тере пре́жде век су́ща, / нас же ра́ди, из Тебе́ без отца́ бы́вша, пло́тию родила́ еси́ / и Младе́нца млеко́м пита́ла еси́. / Те́мже не преста́й моли́ти / изба́витися от бед душа́м на́шим.

Глас 4
Богоро́дичен:

И́же Тебе́ ра́ди Богоотец проро́к Дави́д / пе́сненно о Тебе́ провозгласи́ / вели́чия Тебе́ Сотво́ршему, / предста́ Цари́ца одесну́ю Тебе́, / Тя бо Ма́терь, Хода́таицу Живота́ показа́ / без отца́ из Тебе́ вочелове́читися благоволи́вый Бог, / да Свой па́ки обнови́т о́браз, истле́вший страстьми́, / и заблу́ждшее горохи́щное обре́т овча́, / на ра́мо восприи́м, ко Отцу́ принесе́т, / и Своему́ хоте́нию / с Небе́сными совокупи́т Си́лами, / и спасе́т, Богоро́дице, мир / Христо́с, име́яй ве́лию и бога́тую ми́лость.

На стихо́вне Богоро́дичен:

Прѝзри на моле́ния Твои́х раб, Всенепоро́чная,/ утоля́ющи лю́тая на ны воста́ния,/ вся́кия ско́рби нас изменя́ющи,/ Тя бо Еди́ну тве́рдое и изве́стное утвержде́ние и́мамы/ и Твое́ предста́тельство стяжа́хом,/ да не постыди́мся, Влады́чице, Тя призыва́ющии,/ потщи́ся на умоле́ние Тебе́ ве́рно вопию́щих:/ ра́дуйся, Влады́чице,/ всех по́моще, ра́досте и покро́ве,/ и спасе́ние душ на́ших.

Глас 5
Богоро́дичен:

В Чермне́м мо́ри/ Неискусобра́чныя Неве́сты о́браз написа́ся иногда́:/ та́мо Моисе́й, раздели́тель воды́,/ зде же Гаврии́л, служи́тель чудесе́;/ тогда́ глубину́ ше́ствова немо́кренно Изра́иль,/ ны́не же Христа́ роди́ безсе́менно Де́ва;/ мо́ре по прише́ствии Изра́илеве пребы́сть непрохо́дно,/ Непоро́чная по рождестве́ Емману́илеве пребы́сть нетле́нна./ Сый и пре́жде Сый,/ явле́йся я́ко Челове́к,/ Бо́же, поми́луй нас.

На стихо́вне Богоро́дичен:

Храм и дверь еси́,/ пала́та и престо́л Царе́в,/ Де́во Всечестна́я,/ Ею́же Изба́витель мой, Христо́с Госпо́дь,/ во тьме спя́щим яви́ся,/ Со́лнце Сый пра́вды, просвети́ти хотя́,/ я́же созда́ по о́бразу Своему́ руко́ю Свое́ю./ Те́мже, Всепе́тая,/ я́ко ма́терне дерзнове́ние к Нему́ стяжа́вшая,/ непреста́нно моли́ спасти́ся душа́м на́шим.

Глас 6
Богоро́дичен:

Кто Тебе́ не ублажи́т, Пресвята́я Де́во?/ Кто ли не воспое́т Твоего́ Пречи́стаго Рождества́?/ Безле́тно бо от Отца́ возия́вый Сын Единоро́дный,/ То́йже от Тебе́, Чи́стыя, про́йде,/ неизрече́нно воплоще́ся:/ естество́м Бог Сый/ и естество́м быв Челове́к нас ра́ди;/ не во двою́ лицу́ разделя́емый,/ но во двою́ естеству́/ несли́тно познава́емый./ Того́ моли́, Чи́стая Всеблаже́нная,/ поми́ловатися душа́м на́шим.

На стихо́вне Богоро́дичен:

Творе́ц и Изба́витель мой, Пречи́стая,/ Христо́с Госпо́дь, из Твои́х ложе́сн проше́д,/ в мя оболки́йся,/ пе́рвыя кля́твы Ада́ма свободи́./ Те́мже Ти, Всечи́стая,/ я́ко Бо́жии Ма́тери же и Де́ве,/ вои́стинну вопие́м немо́лчно:/ ра́дуйся а́нгельски, ра́дуйся, Влады́чице,/ предста́тельство, и покро́ве,/ и спасе́ние душ на́ших.

Глас 7
Богоро́дичен:

Ма́ти у́бо позна́лася еси́,/ па́че естества́, Богоро́дице,/ пребыла́ же еси́ Де́ва,/ па́че сло́ва и ра́зума,/ и чудесе́ Рождества́ Твоего́ сказа́ти язы́к не мо́жет./ Пресла́вну бо су́щу зача́тию, Чи́стая,/ непости́жен есть о́браз рожде́ния,/ иде́же бо хо́щет Бог, побежда́ется естества́ чин./ Те́мже, Тя вси Ма́терь Бо́жию ве́дуще,/ мо́лимтися приле́жно:/ моли́ спасти́ся душа́м на́шим.

На стихо́вне Богоро́дичен:

Под кров Твой, Влады́чице,/ вси земноро́днии, прибега́юще, вопие́м Ти:/ Богоро́дице, упова́ние на́ше,/ изба́ви ны от безме́рных прегреше́ний/ и спаси́ ду́ши на́ша.

Глас 8
Богоро́дичен:

Царь Небе́сный за человеколю́бие на земли́ яви́ся/ и с челове́ки поживе́,/ от Де́вы бо Чи́стыя плоть прие́мый/ и из Нея́ проше́дый с восприя́тием,/ Един есть Сын, сугу́б естество́м,/ но не Ипоста́сию./ Те́мже, соверше́нна Того́ Бо́га/ и соверше́нна Челове́ка вои́стинну пропове́дающе,/ испове́дуем Христа́ Бо́га на́шего:/ Его́же моли́, Ма́ти Безневе́стная,/ поми́ловатися душа́м на́шим.

На стихо́вне Богоро́дичен:

Безневе́стная Де́во,/ Яже Бо́га неизрече́нно заче́нши пло́тию,/ Ма́ти Бо́га Вы́шняго,/ Твои́х рабо́в мольбы́ приими́, Всенепоро́чная,/ всем подаю́щи очище́ние прегреше́ний,/ ны́не на́ша моле́ния прие́млющи,/ моли́ спасти́ся всем нам.

Богоро́дичны осми́ гласо́в,

поемыя, егда́ есть Сла́ва: свято́му в Мине́и,
И ны́не: по гла́су сия́

Глас 1
В неде́лю ве́чера Богоро́дичен:

Небе́сных чино́в ра́дование,/ на земли́ челове́ков кре́пкое предста́тельство,/ Пречи́стая Де́во,/ спаси́ ны, и́же к Тебе́ прибега́ющия,/ я́ко на Тя упова́ние по Бо́зе, Богоро́дице, возложи́хом.

В понеде́льник на у́трени Богоро́дичен:

Свяще́йшая святы́х всех Сил,/ честне́йшая всея́ тва́ри, Богоро́дице, Влады́чице ми́ра,/ спаси́ ны, Спа́са ро́ждшая,/ от прегреше́ний тмори́чных и бед/ я́ко Блага́я моли́твами Твои́ми.

В понеде́льник ве́чера Богоро́дичен:

Де́во Всепе́тая,/ ю́же в Тебе́ та́йну Моисе́й проро́ческима ви́де очи́ма,/ купину́ горя́щу и неопаля́ему,/ Божества́ бо Огнь утро́бу Твою́, Чи́стая, не опали́./ Те́мже мо́лим Тя я́ко Ма́терь Бо́га на́шего,/ мир испроси́ти ми́рови и ве́лию ми́лость.

Во вто́рник у́тра Богоро́дичен:

Блудни́цу, и блу́днаго аз, и разбо́йника победи́х,/ и мытаря́ прегреше́нии премину́х, и ниневи́тяны./ Увы́ мне, что бу́ду?/ ка́ко убе́гну му́ки, аз, окая́нный?/ Чи́стая, припа́даю Ти,/ ущеди́ мя ми́лостию Твое́ю,/ я́коже о́ныя Сын Твой спасл есть.

В сре́ду ве́чера Богоро́дичен:

Ра́дуйся, ра́досте пра́дедов,/ апо́столов и му́чеников весе́лие/ и покро́в нас, Де́во, Твои́х рабо́в.

В четверто́к у́тра Богоро́дичен:

Ра́дуйся, Богоро́дице Де́во,/ ра́дуйся, похвало́ всея́ вселе́нныя,/ ра́дуйся, Пречи́стая Ма́ти Бо́жия, Благослове́нная.

В пято́к ве́чера Богоро́дичен:

Во́истинну па́че ума́/ чу́дная Твоя́ вели́чия, рождества́ Твоего́, Богоневе́сто,/ я́же пропове́даша проро́цы вси́,/ вся преслáвная,/ зача́тие и рождество́, Всепе́тая, недомы́сленно и несказа́нно,/ и́мже мир спасл есть я́ко Милосе́рд.

В суббо́ту у́тра Богоро́дичен:

Ра́дуйся, от нас Свята́я Богоро́дице Де́во,/ чи́стый сосу́де всея́ вселе́нныя,/ свеще́ неугаси́мая, вмести́лище Невмести́маго,/ хра́ме необори́мый;/ ра́дуйся, из Нея́же роди́ся Агнец Бо́жий,/ взе́мляй грехи́ всего́ ми́ра.

Глас 2

В неде́лю ве́чера Богоро́дичен:

Ра́дуйся, Мари́е Богоро́дице, хра́ме неразруши́мый,/ па́че же святы́й, я́коже вопие́т проро́к:/ свят храм Твой, ди́вен в пра́вде.

В понеде́льник у́тра Богоро́дичен:

На Тя упова́ние, Богоро́дице, возложи́хом,/ ча́яния да не отпаде́м,/ спаси́ нас от бед, Помо́щнице недоуме́емым,/ и сопроти́вных сове́ты разори́:/ Ты бо еси́ на́ше спасе́ние,/ Благослове́нная.

В понеде́льник ве́чера Богоро́дичен:

Непроходи́мая врата́, та́йно запеча́тствованная,/ Благослове́нная Богоро́дице Де́во,/ приими́ моле́ния на́ша/ и принеси́ Твоему́ Сы́ну и Бо́гу,/ да спасе́т Тобо́ю ду́ши на́ша.

Во вто́рник у́тра Богоро́дичен:

Ра́дуйся, Мари́е Богоро́дице, хра́ме неразруши́мый,/ па́че же святы́й, я́коже вопие́т проро́к:/ свят храм Твой, ди́вен в пра́вде.

В сре́ду ве́чера Богоро́дичен:

Я́ко плодови́та ма́слина,/ Де́ва израсти́ Тебе́,/ Плода́ Живо́тнаго,/ плодоноси́ти ми́рови/ ве́лию и бога́тую ми́лость.

В четвертóк у́тра Богоро́дичен:

Все упова́ние мое́/ на Тя возлага́ю, Ма́ти Бо́жия,/ сохрани́ мя под кро́вом Твои́м.

В пятóк ве́чера Богоро́дичен:

Спаси́ от бед рабы́ Твоя́, Богоро́дице Де́во,/ я́ко вси по Бо́зе к Тебе́ прибега́ем,/ я́ко к неруши́мей стене́ и предста́тельству.

В суббóту у́тра Богоро́дичен:

Прииди́те, Ма́терь Све́та, пе́сньми немо́лчными зову́ще,/ вси просла́вим,/ Та бо роди́ Спасе́ние на́ше,/ и ра́дуйся принесе́м, я́ко Еди́ной, ро́ждшей всех Нача́льнейшаго,/ И́же пре́жде век Бо́га;/ ра́дуйся, Я́же Е́ву па́дшую па́ки наздави́шая;/ ра́дуйся, Пречи́стая Де́во, Неискусобра́чная.

Глас 3

В неде́лю ве́чера Богоро́дичен:

Богоро́дице, Предста́тельнице всех, моля́щихся Тебе́,/ Тобо́ю дерза́ем и Тобо́ю хва́лимся,/ и к Тебе́ все упова́ние на́ше есть,/ моли́ Ро́ждшагося из Тебе́/ за непотре́бныя рабы́ Твоя́.

В понеде́льник у́тра Богоро́дичен:

Святопервочи́стая похвало́ су́щи Небе́сных чино́в,/ апо́столов пе́ние/ и проро́ков сбытие́, Влады́чице,/ приими́ моли́твы на́ша.

В понеде́льник ве́чера Богоро́дичен:

В жена́х Свята́я Богоро́дице,/ Ма́ти Безневе́стная,/ моли́, Его́же родила́ еси́, Царя́ и Бо́га:/ да спасе́т нас я́ко Человеколю́бец.

Во вто́рник у́тра Богоро́дичен:

Без се́мене зачала́ еси́ от Ду́ха Свята́го/ и, славосло́вяще, воспева́ем Тя:/ ра́дуйся, Пресвята́я Де́во.

В сре́ду ве́чера Богоро́дичен:

Вельми́ согреша́юща мя, Отроковице́,/ исхити́ вели́кою Твое́ю моли́твою пла́мене ну́жднаго/ и испра́ви, Чи́стая, Твои́ми мольба́ми,/ ко спасе́нным стезя́м наставля́ющи мя/ ма́терними Твои́ми моли́твами.

В четверто́к у́тра Богоро́дичен:

Без се́мене зачала́ еси́/ от Ду́ха Свята́го,/ и, славосло́вяще, воспева́ем Тя:/ ра́дуйся, Пресвята́я Де́во.

В пято́к ве́чера Богоро́дичен:

В жена́х Свята́я Богоро́дице,/ Ма́ти Безневе́стная,/ моли́, Его́же родила́ еси́, Царя́ и Бо́га:/ да спасе́т нас я́ко Человеколю́бец.

В суббо́ту у́тра Богоро́дичен:

Без се́мене зачала́ еси́/ от Ду́ха Свята́го,/ и, славосло́вяще, воспева́ем Тя:/ ра́дуйся, Пресвята́я Де́во.

Глас 4

В неде́лю ве́чера Богоро́дичен:

Ра́дуйся, Све́та о́блаче;/ ра́дуйся, све́щниче све́тлый;/ ра́дуйся, ру́чко, в не́йже ма́нна;/ ра́дуйся, же́зле Ааро́нов;/ ра́дуйся, купино́ неопали́мая;/ ра́дуйся, черто́же; ра́дуйся, престо́ле;/ ра́дуйся, горо́ свята́я;/ ра́дуйся, прибе́жище;/ ра́дуйся, Боже́ственная трапе́зо;/ ра́дуйся, две́ре та́йная;/ ра́дуйся, всех ра́досте.

В понеде́льник у́тра Богоро́дичен:

Богоро́дице, всех Цари́це,/ правосла́вных похвало́,/ еретичествующих шата́ния разори́/ и ли́ца их посрами́,/ не кла́няющихся, ниже́ чту́щих, Пречи́стая,/ честны́й Твой о́браз.

В понеде́льник ве́чера Богоро́дичен:

Изба́ви нас от нужд на́ших,/ Ма́ти Христа́ Бо́га,/ ро́ждшая всех Творца́,/ да вси зове́м Ти:/ ра́дуйся, еди́но предста́тельство душ на́ших.

Во вто́рник у́тра Богоро́дичен:

От всех бед рабы́ Твоя́ сохраня́й, / Благослове́нная Богоро́дице, / да Тя сла́вим, наде́жду душ на́ших.

В сре́ду ве́чера Богоро́дичен:

Иму́ще Тя, Богоро́дице, упова́ние и предста́тельство, / вра́жиих наве́т не убои́мся, / я́ко спаса́еши ду́ши на́ша.

В четверто́к у́тра Богоро́дичен:

Тя, сте́ну стяжа́хом, Богоро́дице Пречи́стая, / и благоути́шное приста́нище, и утвержде́ние. / Те́мже молю́ся, / и́же в житии́ обурева́емь: / окорми́ и спаси́ мя.

В пято́к ве́чера Богоро́дичен:

Свеще́ неугаси́мая, престо́ле пра́ведный, / Пречи́стая Влады́чице, / моли́ спасти́ся душа́м на́шим.

В суббо́ту у́тра Богоро́дичен:

Еди́на Чи́стая и Пречи́стая Де́во, / Я́же Бо́га безсе́менно ро́ждшая, / моли́ спасти́ся душа́м на́шим.

Глас 5

В неде́лю ве́чера Богоро́дичен:

Стра́шно, и пресла́вно, и ве́лие та́инство: / Невмести́мый во чре́ве вмести́ся / и Ма́ти по рожде́стве па́ки пребы́сть Де́ва / Бо́га бо роди́, из Нея́ воплоще́нна. / Тому́ возопии́м, Тому́ песнь рцем, / со А́нгелы воспева́юще: / Свят еси́, Христе́ Бо́же, / И́же нас ра́ди вочелове́чивыйся, сла́ва Тебе́.

В понеде́льник у́тра Богоро́дичен:

Обра́дованная, ходата́йствуй Твои́ми моли́твами / и испроси́ душа́м на́шим мно́жество щедро́т / и очище́ние мно́гих прегреше́ний, мо́лимся.

В понеде́льник ве́чера Богоро́дичен:

У толи́ боле́зни / многовоздыха́ющия души́ мое́я, / утоли́вшая вся́ку сле́зу от лица́ земли́: / Ты бо челове́ков боле́зни отго́ниши / и гре́шных ско́рби разруша́еши. / Тебе́ бо вси стяжа́хом наде́жду и утвержде́ние, / Пресвята́я Ма́ти Де́во.

Во вто́рник у́тра Богоро́дичен:

О бра́дованная, ходата́йствуй Твои́ми моли́твами / и испроси́ душа́м на́шим мно́жество щедро́т / и очище́ние мно́гих прегреше́ний, мо́лимся.

В сре́ду ве́чера Богоро́дичен:

Б лажи́м Тя, Богоро́дице Де́во, / и сла́вим Тя, ве́рнии, по до́лгу, / град непоколеби́мый, сте́ну необори́мую, / тве́рдую Предста́тельницу / и прибе́жище душ на́ших.

В четверто́к у́тра Богоро́дичен:

Б лажи́м Тя, Богоро́дице Де́во, / я́ко из Тебе́ возси́я Со́лнце пра́вды, Христо́с, / име́яй ве́лию милость.

В пято́к ве́чера Богоро́дичен:

Тебе́ мо́лимся я́ко Бо́жии Ма́тери: / Благослове́нная, моли́ / о спасе́нии душ на́ших.

В суббо́ту у́тра Богоро́дичен:

О́ле окая́нная душе́! / Кий отве́т и́маши рещи́ Суди́и во он час, / егда́ Престо́ли поста́вятся на Суде́ / и Судия́ прии́дет от Небе́с, / сше́д со тьма́ми а́нгельскими? / Егда́ ся́дет на Суди́ще / прю сотвори́ти с рабы́ непотре́бными, подо́бными мне, / что отвеща́ти и́маши? / что же принести́ тогда́? / По́истинне ничто́же, / ум и тело оскверни́вши твое́. / Те́мже припади́ к Де́ве и зови́ непреста́нно, / пода́ти тебе́ бога́тно грехо́в проще́ние.

Глас 6

В неде́лю ве́чера Богоро́дичен:

Архáнгельски воспоúм, вéрнии,/ Небéсный чертóг и дверь запечáтанну воúстинну:/ рáдуйся, Ея́же рáди отрасте́ нам Спас всех, Христóс,/ Жизнодáвец и Бог,/ низложúй, Влады́чице, мучúтели,/ безбóжныя врагú нáша/ рукóю Твоéю, Пречúстая,/ упова́ние христиáн.

В понеде́льник у́тра Богоро́дичен:

Архáнгельское слóво прия́ла есú,/ и Херувúмский престóл показáлася есú,/ и на объя́тиих Твоúх носúла есú, Богоро́дице,/ Надéжду душ нáших.

В понеде́льник ве́чера Богоро́дичен:

Никтóже, притекáяй к Тебé,/ посрáмлен от Тебé исхóдит,/ Пречúстая Богоро́дице Дéво,/ но прóсит благодáти/ и приéмлет даровáние к полéзному прошéнию.

Во втóрник у́тра Богоро́дичен:

Велúких даровáний, Чúстая Дéво Богомáти,/ Ты сподóбилася есú,/ я́ко родилá есú плóтию Едúнаго от Трóицы,/ Христá Жизнодáвца/ во спасéние душ нáших.

В сре́ду ве́чера Богоро́дичен:

Óко сéрдца моегó/ воспущáю к Тебé, Влады́чице:/ не прéзри мáлаго моегó воздыхáния/ в час, егдá сýдит Сын Твой мúру,/ бýди ми покрóв и Помóщница.

В четверто́к у́тра Богоро́дичен:

Преложéние скорбя́щих,/ премéнение боля́щих есú, Богоро́дице Всепéтая,/ спасú град и лю́ди,/ борúмых умирéние, обуревáемых тишинá,/ Едúна Предстáтельнице вéрных.

В пято́к ве́чера Богоро́дичен:

Молúтвами Рóждшия Тя, Христé,/ мýченик Твоúх, и апóстол, и пророк,/ и святúтелей, преподóб-

ных, и пра́ведных, и всех святы́х/ усо́пшия рабы́ Твоя́ упоко́й.

В суббо́ту у́тра Богоро́дичен:

Бо́га, из Тебе́ воплоти́вшагося, разуме́хом, Богоро́дице Де́во:/ Того́ моли́ о спасе́нии душ на́ших.

Глас 7
В неде́лю ве́чера Богоро́дичен:

Е́же ра́дуйся, Тебе́ зове́м со А́нгелом, Богонево́сто,/ черто́г, и дверь, и престо́л о́гненный нарица́юще Тебе́,/ и несеко́мую го́ру, и купину́ неопали́мую.

В понеде́льник у́тра Богоро́дичен:

Умири́ моли́твами Богоро́дицы жизнь на́шу,/ вопию́щих Ти:/ Ми́лостиве Го́споди, сла́ва Тебе́.

В понеде́льник ве́чера Богоро́дичен:

Ра́дуйся, Со́лнца о́блаче мы́сленнаго и неизрече́ннаго, Влады́чице;/ ра́дуйся, всесве́тлая свеще́;/ ра́дуйся, све́щниче всезлаты́й./ Тобо́ю, Пресвята́я, Е́ва изба́вися от кля́твы./ Но я́ко иму́щи дерзнове́ние/ ко Благопреме́нному Сы́ну Твоему́ и Бо́гу,/ ма́тернею Твое́ю моли́твою/ не оскуде́й моли́тися, Пречи́стая.

Во вто́рник у́тра Богоро́дичен:

Цвет, Христе́, прозя́бл еси́ от Де́вы/ и просвети́л еси́ род челове́ческий./ Го́споди, сла́ва Тебе́.

В сре́ду ве́чера Богоро́дичен:

Еди́ну по Рождестве́ Пречи́стую Де́ву воспои́м,/ я́ко Ма́терь Бо́га Сло́ва,/ глаго́люще: сла́ва Тебе́.

В четверто́к у́тра Богоро́дичен:

Роди́лся еси́ от Де́вы несказа́нно, Христе́,/ и просвети́л еси́ су́щия во тьме, вопию́щия:/ Го́споди, сла́ва Тебе́.

В пято́к ве́чера Богоро́дичен:

Я́же, Еди́на Невмести́маго прии́мши / и ро́ждши Бо́га Сло́ва воплоще́нна, / моли́ спасти́ся душа́м на́шим.

В суббо́ту у́тра Богоро́дичен:

Моли́, Де́во, со апо́столы и му́ченики / обрести́ на Суде́ престо́вльшимся / ве́лию ми́лость.

Глас 8

В неде́лю ве́чера Богоро́дичен:

Арха́нгела Гаврии́ла глас восприи́мше, рцем: / ра́дуйся, Ма́ти Бо́жия, / Я́же Жизнода́вца Христа́ ми́ру ро́ждши.

В понеде́льник у́тра Богоро́дичен:

Небе́сная пою́т Тя, / Обра́дованная, Ма́ти Безневе́стная, / и мы славосло́вим неизсле́дованное Твое́ Рождество́, / Богоро́дице, моли́ спасти́ся душа́м на́шим.

В понеде́льник ве́чера Богоро́дичен:

Ра́дуйся, вселе́нныя похвало́; / ра́дуйся, хра́ме Госпо́день; / ра́дуйся, горо́ приосене́нная; / ра́дуйся, всех прибе́жище; / ра́дуйся, све́щниче златы́й; / ра́дуйся, сла́во правосла́вных честна́я; / ра́дуйся, Мари́е, Ма́ти Христа́ Бо́га; / ра́дуйся, раю́; ра́дуйся, Боже́ственная трапе́зо; / ра́дуйся, се́не; ра́дуйся, ру́чко всезлата́я; / ра́дуйся, всех упова́ние.

Во вто́рник у́тра Богоро́дичен:

Кров Твой, Богоро́дице Де́во, / врачевство́ есть духо́вное: / в онь бо прибега́юще, / от душе́вных неду́г избавля́емся.

В сре́ду ве́чера Богоро́дичен:

Аз, Де́во Свята́я Богоро́дице, / к Покро́ву Твоему́ прибега́ю, / вем, я́ко обря́щу Тобо́ю спасе́ние, / мо́жеши бо, Чи́стая, помощи́ мне.

В четверто́к у́тра Богоро́дичен:

Исхи́ти мя, Влады́чице, / руки́ зми́я человекоуби́йцы, / хотя́ща мя лука́вством поглоти́ти до конца́; / сокруши́ че́люсти его́, молю́ Тя, / и ко́зни

разори́,/ я́ко да, избы́в от ногте́й его́,/ велича́ю заступле́ние Твое́.

В пято́к ве́чера Богоро́дичен:

Чи́стая Де́во,/ Сло́ва врата́, Бо́га на́шего Ма́ти,/ моли́ спасти́ся нам.

В суббо́ту у́тра Богоро́дичен:

Влады́чице, приими́ моли́твы раб Твои́х/ и изба́ви нас/ от вся́кия ну́жды и печа́ли.

Отпусти́тельныя воскре́сны осми́ гласо́в Богоро́дичны

Глас 1, Богоро́дичен:

Гаврии́лу веща́вшу Тебе́, Де́во, ра́дуйся,/ со гла́сом воплоща́шеся всех Влады́ка/ в Тебе́, свято́м кивоте,/ я́коже рече́ пра́ведный Давии́д,/ яви́лася еси́ ши́ршая Небе́с,/ поноси́вши Зиждите́ля Твоего́:/ сла́ва Все́льшемуся в Тя;/ сла́ва Прошедшему из Тебе́;/ сла́ва Свободи́вшему нас Рождество́м Твои́м.

Глас 2, Богоро́дичен:

Вся, па́че смы́сла,/ вся пресла́вная Твоя́, Богоро́дице, та́инства,/ чистоте́ запеча́танной и де́вству храни́му,/ Ма́ти позна́лася еси́ нело́жна,/ Бо́га ро́ждши Истиннаго./ Того́ моли́ спасти́ся душа́м на́шим.

Глас 3, Богоро́дичен:

Тя, ходата́йствовавшую спасе́ние ро́да на́шего,/ воспева́ем, Богоро́дице Де́во:/ пло́тию бо, от Тебе́ воспри́ятою, Сын Твой и Бог наш,/ Кресто́м восприи́м страсть,/ изба́ви нас от тли, я́ко Человеколю́бец.

Глас 4, Богоро́дичен:

Е́же от ве́ка утае́ное/ и А́нгелом несве́домое та́инство,/ Тобо́ю, Богоро́дице, су́щим на земли́ яви́ся Бог,/ в несли́тном соедине́нии воплоща́емь/ и, Крест во́лею нас ра́ди восприи́м,/ и́мже воскреси́в первозда́ннаго,/ спасе́ от сме́рти ду́ши на́ша.

Глас 5, Богоро́дичен:

Ра́дуйся, две́ре Госпо́дня непроходи́мая; / ра́дуйся, стено́ и покро́ве притека́ющих к Тебе́; / ра́дуйся, необуревае́мое приста́нище и Неискусобра́чная, / ро́ждшая пло́тию Творца́ Твоего́ и Бо́га, / моля́щи не оскудева́й о воспева́ющих / и кла́няющихся Рождеству́ Твоему́.

Глас 6, Богоро́дичен:

Благослове́нную нарече́й Твою́ Ма́терь, / прише́л еси́ на страсть во́льным хоте́нием, / возсия́в на Кресте́, взыска́ти хотя́ Ада́ма, / глаго́ля Ангелом: / сра́дуйтеся Мне, я́ко обре́теся поги́бшая дра́хма. / Вся му́дре устро́ивый, / Бо́же наш, сла́ва Тебе́.

Глас 7, Богоро́дичен:

Я́ко на́шего воскресе́ния сокро́вище, / на Тя наде́ющияся, Всепе́тая, / от ро́ва и глубины́ прегреше́ний возведи́, / Ты бо повинны́я греху́ спасла́ еси́, / ро́ждшая Спасе́ние на́ше, / Я́же пре́жде рождества́ Де́ва, и в ро́ждестве́ Де́ва, / и по рождестве́ па́ки пребыва́еши Де́ва.

Глас 8, Богоро́дичен:

И́же нас ра́ди рожде́йся от Де́вы / и, распя́тие претерпе́в, Благи́й, / испрове́ргий сме́ртию смерть / и Воскресе́ние явле́й я́ко Бог, / не пре́зри, я́же созда́л еси́ руко́ю Твое́ю, / яви́ человеколю́бие Твое́, Ми́лостиве. / Приими́ ро́ждшую Тя, Богоро́дицу, моля́щуюся за ны, / и спаси́, Спа́се наш, лю́ди отча́янныя.

Богоро́дичны отпусти́тельныя

по тропаре́х святы́х, пое́мыя во все ле́то, в вечерню же и на Бог Госпо́дь: во у́трени и па́ки в коне́ц у́трени

Глас 1

В неде́лю ве́чера и в понеде́льник на Бог Госпо́дь:

Чу́до чуде́с, Благода́тная, в Тебе́ зря́щи, / тварь ра́дуется, / зачала́ бо еси́ безсе́менно / и родила́ еси́ неизрече́нно, / Его́же чинонача́лия А́нгелов ви́дети не мо́гут, / Того́ моли́ о душа́х на́ших.

В коне́ц у́трени:

Пречи́стая Богоро́дице,/ на Небесе́х Благословенная/ и на земли́ славосло́вимая,/ ра́дуйся, Неве́сто Неневе́стная.

В понеде́льник ве́чера и во вто́рник на Бог Госпо́дь:

Зачене́шая неопа́льно Огнь Боже́ственный/ и ро́ждшая безсе́менно Исто́чника Жи́зни, Го́спода,/ Благода́тная Богоро́дице,/ спаса́й Тя велича́ющия.

В коне́ц у́трени:

Безма́терняго на Небеси́, па́че мы́сли и слу́ха,/ на земли́ без отца́ родила́ еси́;/ Того́, Богоро́дице,/ моли́ о душа́х на́ших.

Во вто́рник ве́чера и в сре́ду на Бог Госпо́дь:

Твое́ предста́тельство иму́ще, Пречи́стая,/ и Твои́ми моли́твами лю́тых избавля́еми,/ Крестом Сы́на Твоего́ везде́ соблюда́еми,/ по до́лгу Тя вси благоче́стно велича́ем.

В коне́ц у́трени: Пречи́стая Богоро́дице, на Небесе́х:

В сре́ду ве́чера и в четверто́к на Бог Госпо́дь: Зачене́шая неопа́льно Огнь Боже́ственный:

В коне́ц у́трени: Безма́терняго на Небеси́:

В четверто́к ве́чера и в пято́к на Бог Госпо́дь: Твое́ предста́тельство иму́ще:

В коне́ц у́трени: Пречи́стая Богоро́дице:

В пято́к ве́чера и в суббо́ту на Бог Госпо́дь:

Гаврии́лу веща́вшу Тебе́, Де́во, ра́дуйся,/ со гла́сом воплоща́шеся всех Влады́ка/ в Тебе́, свято́м киво́те,/ я́коже рече́ пра́ведный Давии́д,/ яви́лася еси́ ши́ршая Небе́с,/ поноси́вши Зиждите́ля Твоего́:/ сла́ва Все́льшемуся в Тя;/ сла́ва Прошедшему из Тебе́;/ сла́ва Свободи́вшему нас Рождество́м Твои́м.

В коне́ц у́трени: Безма́терняго на Небеси́:

Глас 2

В неде́лю ве́чера и в понеде́льник на Бог Госпо́дь:

Благоутро́бия су́щи исто́чник,/ ми́лости сподо́би нас, Богоро́дице,/ при́зри на лю́ди согреши́вшия,/ яви́, я́ко при́сно, си́лу Твою́,/ на Тя бо упова́юще,

ра́дуйся, вопие́м Ти,/ я́коже иногда́ Гаврии́л, Безпло́тных Архистрати́г.

В коне́ц у́трени:

Ма́ти Свята́я неизрече́ннаго Све́та,/ а́нгельскими Тя пе́сньми почита́юще,/ благоче́стно велича́ем.

В понеде́льник ве́чера и во вто́рник на Бог Госпо́дь:

Боже́ственнаго бы́хом о́бщницы естества́/ Тобо́ю, Богоро́дице Присноде́во,/ Бо́га бо нам воплоти́вшагося родила́ еси́./ Те́мже по до́лгу Тя вси благоче́стно велича́ем.

В коне́ц у́трени:

Тя велича́ем, Богоро́дице, вопию́ще:/ ра́дуйся, незаходи́маго Све́та о́блаче,/ Того́ носи́вши в не́дрех Сла́вы Го́спода.

Во вто́рник ве́чера и в сре́ду на Бог Госпо́дь:

Препросла́вленна еси́, Богоро́дице Де́во,/ пое́м Тя:/ Кресто́м бо Сы́на Твоего́ низложи́ся ад/ и смерть умертви́ся,/ умерщвле́ннии, воста́хом и Живота́ сподо́бихомся:/ рай восприя́хом, дре́внее наслажде́ние./ Тем благодаря́ще, славосло́вим/ я́ко держа́внаго Христа́ Бо́га на́шего/ и Еди́наго Многоми́лостиваго.

В коне́ц у́трени:

Тя велича́ем, Богоро́дице, вопию́ще:/ ра́дуйся, же́зле,/ от него́же безсе́менно Бог прозябы́й,/ погуби́ на Дре́ве смерть.

В сре́ду ве́чера и в четверто́к на Бог Госпо́дь: Боже́ственнаго бы́хом о́бщницы:

В коне́ц у́трени: Тя велича́ем, Богоро́дице, вопию́ще:/ ра́дуйся, незаходи́маго Све́та о́блаче:

В четверто́к ве́чера и в пято́к на Бог Госпо́дь: Препросла́вленна еси, Богоро́дице Де́во:

В коне́ц у́трени: Тя велича́ем, Богоро́дице, вопию́ще:/ ра́дуйся, же́зле:

В пято́к ве́чера и в суббо́ту на Бог Госпо́дь:

Вся па́че смы́сла,/ вся преслáвная Твоя́, Богоро́дице, та́инства,/ чистоте́ запеча́танной и де́вству храни́му,/ Ма́ти позна́лася еси́ нело́жна,/ Бо́га ро́ждши И́стиннаго./ Того́ моли́ спасти́ся душа́м на́шим.

В коне́ц у́трени: Ма́ти Свята́я неизрече́ннаго Све́та:

А́ще прилучи́тся аллилу́ия: в ко́ем-ли́бо гла́се, глаго́лются сия́:

Апо́столи, му́ченицы и проро́цы,/ святи́телие, преподо́бнии и пра́веднии,/ до́бре по́двиг соверши́вшии и ве́ру соблю́дшии,/ дерзнове́ние иму́ще ко Спа́су,/ о нас Того́, я́ко Бла́га, моли́те,/ спасти́ся, мо́лимся, душа́м на́шим.

Помяни́, Го́споди, яко Благ, ду́ши раб Твои́х/ и, ели́ка в житии́ согреши́ша, прости́,/ никто́же бо безгре́шен, то́кмо Ты,/ моги́й и преста́вленным да́ти поко́й.

Ма́ти Свята́я неизрече́ннаго Све́та:

Глас 3

В неде́лю ве́чера и в понеде́льник на Бог Госпо́дь:

Красоте́ де́вства Твоего́ и пресве́тлой чистоте́ Твое́й/ Гаврии́л удиви́вся, вопия́ше Ти, Богоро́дице:/ ку́ю Ти похвалу́ принесу́ досто́йную?/ Что же возъимену́ю Тя?/ Недоумева́ю и ужаса́юся./ Те́мже, я́ко повеле́н бых, вопию́ Ти:/ ра́дуйся, Благода́тная.

В коне́ц у́трени:

Ки́йждо, иде́же спаса́ется,/ та́мо пра́ведно и притека́ет,/ и ко́е ино́е таково́е прибе́жище,/ я́ко Ты, Богоро́дице,/ покрыва́ющее ду́ши на́ша.

В понеде́льник ве́чера и во вто́рник на Бог Госпо́дь:

Прибе́жище и си́ла на́ша, Богоро́дице,/ держа́вная по́мощь ми́ра,/ моли́твами Твои́ми покры́й рабы́ Твоя́/ от вся́кия ну́жды,/ Еди́на Благослове́нная.

В коне́ц у́трени: Ки́йждо, иде́же спаса́ется:

Во вто́рник ве́чера и в сре́ду на Бог Госпо́дь:

Жезл си́лы стяжа́вшии, Крест Сы́на Твоего́, Богоро́дице,/ тем низлага́ем враго́в шата́ния,/ любо́вию Тя непреста́нно велича́юще.

В коне́ц у́трени: Прибе́жище и си́ла на́ша:

В сре́ду ве́чера и в четверто́к на Бог Госпо́дь:

Проро́цы пропове́даша,/ апо́столи научи́ша,/ му́ченицы испове́даша/ и мы ве́ровахом Богоро́дицу Тя вои́стинну су́щую./ Тем и велича́ем Рождество́ Твое́ неизрече́нное.

В коне́ц у́трени: Ки́йждо, иде́же спаса́ется:
В четверто́к ве́чера и в пято́к на Бог Госпо́дь: Жезл си́лы:
В коне́ц у́трени: Прибе́жище и си́ла на́ша:
В пято́к ве́чера и в суббо́ту на Бог Госпо́дь:

Тя, ходата́йствовавшую спасе́ние ро́да на́шего,/ воспева́ем, Богоро́дице Де́во:/ пло́тию бо, от Тебе́ восприя́тою, Сын Твой и Бог наш,/ Кресто́м воспри́им страсть,/ изба́ви нас от тли я́ко Человеколю́бец.

В коне́ц у́трени: Проро́цы пропове́даша:

Глас 4

В неде́лю ве́чера и в понеде́льник на Бог Госпо́дь:

Воспита́вшейся во хра́ме во свята́я святы́х,/ оде́янней ве́рою и прему́дростию и безме́рным де́вством,/ Архистрати́г Гаврии́л принесе́ с Небесе́ целова́ние/ и, е́же ра́дуйся, ра́дуйся, Благослове́нная,/ ра́дуйся, Препрослáвленная, Госпо́дь с Тобо́ю.

В коне́ц у́трени:

Я́ко всех еси́ творе́ний вы́шшая,/ воспева́ти Тя досто́йно недоумева́юще, Богоро́дице,/ ту́не, мо́лим Тя, поми́луй нас.

В понеде́льник ве́чера и во вто́рник на Бог Госпо́дь:

К Богоро́дице приле́жно ны́не притеце́м,/ гре́шнии и смире́ннии, и припаде́м,/ в покая́нии зову́ще из глу́бины́ души́:/ Влады́чице, помози́, на ны милосе́рдовавши,/ потщи́ся, погиба́ем от мно́жества прегреше́ний,/ не отврати́ Твоя́ рабы́ тщи,/ Тя бо и еди́ну наде́жду и́мамы.

В коне́ц у́трени:

Тя велича́ем, Богоро́дице, вопию́ще:/ Ты еси́ купина́, в не́йже неопа́льно Моисе́й ви́де,/ я́ко пла́мень, Огнь Божества́.

Во вто́рник ве́чера и в сре́ду на Бог Госпо́дь:

Де́во Пренепоро́чная, Ма́ти Христа́ Бо́га,/ ору́жие про́йде Твою́ пресвяту́ю ду́шу,/ егда́ распина́ема ви́дела еси́ во́лею Сы́на и Бо́га Твоего́;/ Его́же, Благослове́нная, моля́щи не преста́й/ проще́ние прегреше́ний нам дарова́ти.

В коне́ц у́трени:

Тя велича́ем, Богоро́дице, вопию́ще:/ Ты еси́ гора́, от неяже неизглаго́ланно отсече́ся Ка́мень/ и врата́ а́дова сокруши́.

В сре́ду ве́чера и в четверто́к на Бог Госпо́дь:

Сло́во О́тчее, Христа́ Бо́га на́шего,/ от Тебе́ воплоти́вшагося, позна́хом, Богоро́дице Де́во,/ Еди́на Чи́стая,/ Еди́на Благослове́нная./ Тем непреста́нно Тя, воспева́юще, велича́ем.

В коне́ц у́трени: Я́ко всех еси́ твори́ений:
В четверто́к ве́чера и в пято́к на Бог Госпо́дь: Де́во Пренепоро́чная, Ма́ти:
В коне́ц у́трени: Тя велича́ем, Богоро́дице, вопию́ще: Ты еси́ гора́:
В пято́к ве́чера и в суббо́ту на Бог Госпо́дь:

Е́же от ве́ка утае́ное/ и А́нгелом несве́домое та́инство,/ Тобо́ю, Богоро́дице, су́щим на земли́ яви́ся Бог,/ в несли́тном соедине́нии воплоща́емь,/ и, Крест во́лею нас ра́ди воприи́м,/ и́мже воскреси́в первозда́ннаго,/ спасе́ от сме́рти ду́ши на́ша.

В коне́ц у́трени: Тя велича́ем, Богоро́дице, вопию́ще: Ты еси́ купина́:

Глас 5

В неде́лю ве́чера и в понеде́льник на Бог Госпо́дь:

Со А́нгелы Небе́сная, с челове́ки земна́я,/ гла́сом ра́дования, Богоро́дице, вопие́м Ти:/ радуйся, врата́, Небе́с ши́ршая;/ ра́дуйся, Еди́на земноро́дных спасе́ние;/ ра́дуйся, Чи́стая Благода́тная,/ ро́ждшая Бо́га, воплоти́вшагося.

В коне́ц у́трени:

От Де́вы возсия́вый ми́ру, Христе́ Бо́же,/ сы́ны Све́та То́ю показа́вый, поми́луй нас.

В понеде́льник ве́чера и во вто́рник на Бог Госпо́дь:

Ско́рый Твой покро́в, и по́мощь,/ и ми́лость покажи́ на рабы́ Твоя́,/ и во́лны, Чи́стая, укроти́ су́етных помысло́в,/ и па́дшую мою́ ду́шу возста́ви, Богоро́дице:/ вем бо, вем, Де́во,/ я́ко мо́жеши, ели́ка и хо́щеши.

В коне́ц у́трени:

Ма́ти Бо́жия Пресвята́я, стено́ христиа́н,/ изба́ви лю́ди Твоя́ обы́чно, зову́щия Ти прилéжно,/ сопроти́вися сра́мным и го́рдым помысло́м, да вопие́м Ти:/ ра́дуйся, Присноде́во.

Во вто́рник ве́чера и в сре́ду на Бог Госпо́дь:

Крест о́м Сы́на Твоего́, Богоблагода́тная,/ и́дольская пре́лесть вся упразднися/ и де́монская кре́пость попра́ся./ Сего́ ра́ди, ве́рнии, по до́лгу Тя при́сно пое́м и благослови́м/ и, Богоро́дицу во́истинну испове́дающе Тя, велича́ем.

В коне́ц у́трени: От Де́вы возсия́вый ми́ру:

В сре́ду ве́чера и в четверто́к на Бог Госпо́дь:

Стра́нное Де́вы та́инство ми́ру показа́ся спаси́тельное:/ от Нея́ бо роди́лся еси́ без се́мене/ и пло́тию показа́лся еси́ без истле́ния,/ всех ра́досте,/ Го́споди, сла́ва Тебе́.

В коне́ц у́трени: Ма́ти Бо́жия Пресвята́я:

В четверто́к ве́чера и в пято́к на Бог Госпо́дь: Крест о́м Сы́на Твоего́:

В коне́ц у́трени: От Де́вы возсия́вый ми́ру:

В пято́к ве́чера и в суббо́ту на Бог Госпо́дь:

Ра́дуйся, две́ре Госпо́дня непроходи́мая;/ ра́дуйся, стено́ и покро́ве притека́ющих к Тебе́;/ ра́дуйся, необурева́емое приста́нище и Неискусобра́чная,/ ро́ждшая пло́тию Творца́ Твоего́ и Бо́га,/ моля́щи не оскудева́й о воспева́ющих/ и кла́няющихся Рождеству́ Твоему́.

В коне́ц у́трени: От Де́вы возсия́вый ми́ру:

Глас 6

В неде́лю ве́чера и в понеде́льник на Бог Госпо́дь:

Нача́ло спасе́ния/ Гаврии́лово провеща́ние к Де́ве бысть,/ слы́ша бо, е́же ра́дуйся, и не убеже́ целова́ния,/ не усумне́ся, я́ко Са́рра в се́ни,/ но си́це глаго́лаше:/ се раба́ Госпо́дня,/ бу́ди Мне по глаго́лу твоему́.

В коне́ц у́трени:

Архи́ангельское сло́во прия́ла еси́,/ и Херуви́мский прест о́л показа́лася еси́,/ и на объя́тиих Твои́х носи́ла еси́, Богоро́дице,/ Наде́жду душ на́ших.

В понеде́льник ве́чера и во вто́рник на Бог Госпо́дь:

Упова́ние ми́ра, / Блага́я Богоро́дице Де́во, / Твое́ и еди́но держа́вное предста́тельство про́сим: / умилосе́рдися на безпредста́тельственныя лю́ди, / моли́ Ми́лостиваго Бо́га / изба́витися душа́м на́шим от вся́каго прещ́ения, / Еди́на Благослове́нная.

В коне́ц у́трени:

Никто́же, притека́яй к Тебе́, / посра́млен от Тебе́ исхо́дит, / Пречи́стая Богоро́дице Де́во, / но про́сит благода́ти / и прие́млет дарова́ние к поле́зному прошéнию.

Во вто́рник ве́чера и в сре́ду на Бог Госпо́дь:

Богоро́дице Де́во, / моли́ Сы́на Твоего́, / во́лею пригвозди́вшагося на Кресте́ / и мир от пре́лести свобо́ждшаго, Христа́ Бо́га на́шего, / поми́ловати ду́ши на́ша.

В коне́ц у́трени:

Пре́жде век от Отца́ без ма́тере рожде́нна, / Сы́на и Сло́ва Бо́жия, / в после́дняя ле́та родила́ еси́ / воплоти́вшагося от чи́стых кровéй Твои́х, Богороди́тельнице, без му́жа. / Его́же моли́ / дарова́тися нам грехо́в оставле́нию пре́жде конца́.

В сре́ду ве́чера и в четверто́к на Бог Госпо́дь:

Свята́я Влады́чице, / Чи́стая Бо́га на́шего Ма́ти, / всех Творца́ неизрече́нно ро́ждшая, / моли́ со апо́столы свяще́нными всегда́ бла́гость Его́, / страсте́й нас изба́вити / и оставле́ние нам да́ти грехо́в.

В коне́ц у́трени:

Вели́ких дарова́ний, / Чи́стая Де́во Богома́ти, / Ты сподо́билася еси́, / я́ко родила́ еси плóтию / Еди́наго от Тро́ицы, Христа́ Жизнода́вца, / во спасе́ние душ на́ших.

В четверто́к ве́чера и в пято́к на Бог Госпо́дь: Богоро́дице Де́во, моли́ Сы́на Твоего́:

В коне́ц у́трени: Пре́жде век от Отца́ без ма́тере:

В пято́к ве́чера и в суббо́ту на Бог Госпо́дь:

Предповеству́ет Гедео́н зача́тие / и сказу́ет Дави́д Рождество́ Твое́, Богоро́дице: / сни́де бо, я́ко дождь на руно́, / Сло́во во чре́во Твое́, / и прозябла́ еси́ без се́мене, / земле́ свята́я, ми́ра Спасе́ние, / Христа́ Бо́га на́шего, Благода́тная.

В коне́ц у́трени: Пре́жде век от Отца́ без ма́тере:

Глас 7

В неде́лю ве́чера и в понеде́льник на Бог Госпо́дь:

Богоро́дице Де́во Нескве́рная,/ Сы́на Твоего́ моли́ с Го́рними си́лами/ проще́нию прегреше́ний/ нам пре́жде конца́ дарова́тися,/ ве́рно Тя сла́вящим.

В коне́ц у́трени:

Превозшла́ еси́ си́лы Небе́сныя,/ зане́ храм показа́лася еси́ Боже́ственный,/ Благослове́нная Богоро́дице,/ я́ко ро́ждшая Христа́,/ Спа́са душ на́ших.

В понеде́льник ве́чера и во вто́рник на Бог Госпо́дь:

Ра́дуйся, Тебе́ приво́дим, Богоро́дице,/ А́нгелов бо вы́шшая показа́лася еси́,/ Бо́га ро́ждшая.

В коне́ц у́трени:

Умири́ моли́твами Богоро́дицы жизнь на́шу,/ вопию́щих Ти:/ Ми́лостиве Го́споди, сла́ва Тебе́.

Во вто́рник ве́чера и в сре́ду на Бог Госпо́дь:

Распе́яшагося за ны Христа́ Бо́га/ и разруши́вшаго сме́рти держа́ву,/ непреста́нно моли́,/ Богоро́дице Де́во,/ да спасе́т ду́ши на́ша.

В коне́ц у́трени:

Изба́ви, Богоро́дице, от содержа́щих нас грехо́в,/ я́ко ина́го упова́ния, ве́рнии, не и́мамы ра́зве Тебе́/ и от Тебе́ ро́ждшагося Бо́га.

В сре́ду ве́чера и в четверто́к на Бог Госпо́дь:

Плод чре́ва Твоего́, Пречи́стая,/ проро́ков есть и зако́на исполне́ние./ Тем Тя, Богоро́дицу,/ в ве́дении сла́вяще,/ благоче́стно велича́ем.

В коне́ц у́трени:

Плод чре́ва Твоего́, Богоневе́сто,/ челове́ком показа́ся спасе́ния ходата́йственный./ Тем Тя, Богоро́дицу,/ ра́зумом и язы́ком сла́вяще,/ ве́рнии, велича́ем.

В четверто́к ве́чера и в пято́к на Бог Госпо́дь: Распе́яшагося за ны Христа́ Бо́га:

В коне́ц у́трени: Изба́ви, Богоро́дице:

В пято́к ве́чера и в суббо́ту на Бог Госпо́дь:

Я́ко на́шего воскресе́ния сокро́вище,/ на Тя наде́ющияся, Всепе́тая,/ от ро́ва и глубины́ прегреше́ний возведи́,/ Ты бо повы́нныя греху́ спасла́ еси́,/ ро́ждшая Спасе́ние на́ше:/ Я́же пре́жде

рождества́ Де́ва, и в рождестве́ Де́ва,/ и по рождестве́ па́ки пребыва́еши Де́ва.

В коне́ц у́трени:

Ра́дуйся, Невмести́маго в Небесе́х/ вмести́вшая во утро́бе Твое́й;/ ра́дуйся, Де́во, проро́ков пропове́дание,/ Е́юже возсия́ Емману́ил;/ ра́дуйся, Ма́ти Христа́ Бо́га.

Глас 8

В неде́лю ве́чера и в понеде́льник на Бог Госпо́дь:

Ра́дуйся, А́нгелом Ра́дость ми́ра прие́мшая;/ ра́дуйся, ро́ждшая Творца́ Твоего́ и Го́спода;/ ра́дуйся, сподо́бльшаяся бы́ти Ма́ти Бо́жия.

В коне́ц у́трени:

Ра́дуйся, Врата́ Царя́ Сла́вы,/ я́же Вы́шний Еди́н про́йде/ и Еди́ну запеча́тану сохрани́/ во спасе́ние душ на́ших.

В понеде́льник ве́чера и во вто́рник на Бог Госпо́дь:

Недви́жимое утвержде́ние ве́ры/ и честны́й дар душ на́ших,/ Богоро́дицу пе́сньми велича́ем, ве́рнии:/ ра́дуйся, Ка́мень Жи́зни во чре́ве Твое́м вмести́вшая;/ ра́дуйся, конце́й наде́ждо, скорбя́щих заступле́ние;/ ра́дуйся, Неве́сто Неневе́стная.

В коне́ц у́трени:

Де́во Пречи́стая, спа́си ны моли́твами Твои́ми,/ дви́жущи утро́бу ма́тернюю,/ Сы́ну Твоему́ и Бо́гу на́шему.

Во вто́рник ве́чера и в сре́ду на Бог Госпо́дь:

А́гнца, и Па́стыря, и Спа́са ми́ра, на Кресте́ зря́щи,/ Ро́ждшая Тя, глаго́лаше, слезя́щи:/ мир у́бо ра́дуется, прие́мля избавле́ние,/ утро́ба же Моя́ гори́т, зря́щи Твое́ распя́тие,/ е́же за всех терпи́ши, Сы́не и Бо́же Мой.

В коне́ц у́трени:

Плод чре́ва Твоего́, Пречи́стая,/ проро́ков есть и зако́на исполне́ние./ Тем Тя, Богоро́дицу, в ве́дении сла́вяще, благоче́стно велича́ем.

В сре́ду ве́чера и в четверто́к на Бог Госпо́дь:

Мы́сленная врата́ Жи́зни, Пречи́стая Богоро́дице, / притека́ющия к Тебе́ ве́рно изба́ви от бед: / да сла́вим пресвято́е Рождество́ Твое́ во спасе́ние душ на́ших.

В коне́ц у́трени: Де́во Пречи́стая, спаси́ ны:

В четверто́к ве́чера и в пято́к на Бог Госпо́дь: **А**́гнца, и Па́стыря:

В коне́ц у́трени: Плод чре́ва Твоего́, Пречи́стая:

В пято́к ве́чера и в суббо́ту на Бог Госпо́дь:

И́же нас ра́ди рожде́йся от Де́вы / и распя́тие претерпе́в, Благи́й, / испрове́ргий сме́ртию смерть / и Воскресе́ние явле́й я́ко Бог, / не пре́зри, я́же созда́л еси́ руко́ю Твое́ю, / яви́ человеколю́бие Твое́, Ми́лостиве, / приими́ ро́ждшую Тя Богоро́дицу, моля́щуюся за ны, / и спаси́, Спа́се наш, лю́ди отча́янныя.

В коне́ц у́трени: Де́во Пречи́стая, спаси́ ны:

МЕСЯЦЕСЛОВ

Август

24 Святаго священномученика Евтихия, ученика апостола Иоанна Богослова (I).... 5

Святителя Петра, митрополита Киевскаго и всея Руси, Московскаго чудотворца (пренесение мощей, 1479)..... 13

Преподобнаго Арсения Комельскаго, Вологодскаго († 1550)..... 33

Святителя Мартирия, архиепископа Новгородскаго († 1199). Преподобных: Георгия Лимниота (VIII); Серапиона чудотворца, Грузинскаго († 1747). Мучеников: Татиона († 305); Сиры, девы Персидския († 558).

Празднование в честь явления Пресвятыя Богородицы преподобному Сергию Радонежскому (ок. 1385)..... 48

Иконы Божия Матере, именуемыя Петровская (ок. 1306).

25 Святых апостол Варфоломея (пренесение мощей, VI) и Тита, епископа Критскаго (от седмидесяти, I) 60

Святителей: Варсиса († 378) и Евлогия, епископов Едесских, и Протогена, епископа Каррийскаго, исповедника († кон. IV); Иоанна Каппадокийца, Патриарха Константинопольскаго († 520); Епифания, Патриарха Константинопольскаго († 535); Мины, Патриарха Константинопольскаго († 552). Священномученика Владимира пресвитера († 1938). Святыя Синклитикии.

26 Празднество в честь Пресвятыя Владычицы нашея Богородицы и Приснодевы Марии ради сретения Ея Владимирския иконы (1395)..... 74

Святых мученик Адриана и Наталии и прочих 23-х мучеников, с ними пострадавших († ок. 305–311)..... 91

Священномученика Виктора пресвитера († 1937). Преподобных: Тифоя Фиваидскаго (IV–V); Адриана Углечскаго (XVI). Преподобномученика Адриана Ондрусовскаго († 1549). Мучеников: Аттика, Сисиния и преподобнаго Ивистиона; Адриана († 320), сына царя Проба; Димитрия и Петра († 1937). Священноисповедников: Георгия пресвитера († 1928); Романа пресвитера († 1937).

Икон Божия Матере, именуемых:

Владимирская-Елецкая (1395)..... 90

«Умиление» Псково-Печерская (1524).

27 Преподобнаго Пимена Великаго († ок. 450) 101

Преподобных священномученика Кукши и ученика его мученика Никона († после 1114) и преподобнаго Пимена Постника († после 1114), в Ближних пещерах почивающих 109

Святителей: Осии исповедника, епископа Кордувийскаго († 359); Ливерия исповедника, Папы Римскаго († 366). Священномучеников: Михаила пресвитера и с ним 28-ми мучеников († 1918); Стефана пресвитера и с ним 18-ти мучеников († 1918); Иоанна пресвитера († 1937). Преподобных: Пимена Палестинскаго († ок. 602); Саввы; Феоклита. Преподобномученика Мефодия († 1937). Мучеников: Анфисы Новыя; Фанурия (до VIII в.). Священноисповедника Димитрия пресвитера († 1952). Святыя Людины.

28 Преподобнаго Моисея Мурина († ок. 400)..... 119

Собор преподобных отец Киево-Печерских, в Дальних пещерах почивающих.... 126

Преподобных: Феодосия, общих житий начальника († 1074), Илариона схимника († 1066), Тимофея игумена († 1131), Пимена постника, игумена († 1141), Авраамия игумена († до 1156), Досифея I игумена († 1156), Акиндина I игумена († 1164), Досифея II игумена († ок. 1218), Акиндина II игумена († 1232), Памвы иеромонаха, затворника († 1241), Лукиана священномученика († 1243), Сисоя схимника (XIII), Пафнутия затворника (XIII), Афанасия затворника (XIII), Софрония затворника (XIII), Анатолия затворника (XIII), Пиора затворника (XIII), Исидора затворника (XIII), Лаврентия затворника (XIII), Кассиана затворника (XIII), Феодора молчаливаго (XIII), Аммона затворника (XIII), Мардария затворника (XIII), Панкратия иеромонаха, затворника (XIII), Евлогия старца (XIII), Павла послушливаго (XIII–XIV), Моисея чудотворца (XIII–XIV), Мартирия диакона (XIII–XIV), Мартирия затворника (XIII–XIV), Григория затворника (XIII–XIV), Макария диакона (XIII–XIV), Захарии постника (XIII–XIV), Силуана схимника (XIII–XIV), Агафона чудотворца (XIII–XIV), Лонгина вратаря (XIII–XIV), Арсения трудолюбиваго (XIV), Зинона постника (XIV), Ипатия целебника (XIV), Иосифа многоболезненнаго (XIV), Нестора некнижнаго (XIV), Руфа затворника (XIV), Вениамина затворника (XIV), Евфимия схимника (XIV), Тита воина (XIV),

Ахилы диакона (XIV), Паисия богоугодника (XIV), Меркурия постника (XIV), Геронтия канонарха (XIV), Леонтия канонарха (XIV), Анастасия другаго, Варсонофия, Геннадия, Герасима, Даниила старца, Димитрия (XIV), Петра (XIV), Игнатия архимандрита (†1435), Феофила, архиепископа Новгородскаго († ок. 1482), Феодора, князя Острожскаго († ок. 1483), Дионисия иеромонаха (XV).

Преподобнаго Саввы Крыпецкаго (†1495) 142

Преподобнаго Иова Почаевскаго (обретение мощей, 1659) 162

Священномученика Василия пресвитера (†1937). Преподобномучеников Казанских: Сергия, Лаврентия, Серафима, Феодосия, Леонтия, Стефана, Георгия, Илариона, Иоанна и Сергия (†1918). Праведных: Езекии, царя Иудейскаго (†691 до Рождества Христова); Анны Пророчицы (дщери Фануиловы, сретившия Господа Иисуса Христа в храме Иерусалимстем, I). Мучеников: Диомида и Лаврентия; мучеников 33-х из Ираклии; Иулитты; Кинтилиана; Дамаса; Шушаники, княгини Ранския (V).

Служба общая преподобному Печерскому единому 188

Служба общая преподобным Печерским, двема или многим 201

29 Усекновение честныя главы святаго славнаго Пророка, Предтечи и Крестителя Иоанна 213

Мученика Анастасия (†1794).

30 Святителей Александра (†340), Иоанна (†595) и Павла Новаго (†784), Патриархов Константинопольских 236

Служба благодарственная Богу, в Троице Святей славимому, на воспоминание заключеннаго мира между державою Российскою и короною Свейскою (1721) и на пренесение мощей святаго благовернаго великаго князя Александра Невскаго (1724) 244

Святаго благовернаго князя Даниила Московскаго (обретение мощей, 1652).... 272

Преподобнаго Александра Свирскаго (†1533) 294

Собор святых Сербских просветителей и учителей 320

Святителей Сербских, архиепископов: Саввы I (†1237), Арсения I (†1266), Саввы II (†1269), Евстафия I († ок. 1285), Иакова (†1292), Никодима (†1325), Даниила (†1338); Патриархов: Иоанникия (†1354), Ефрема II († после 1395), Спиридона (†1388), Макария (†1574), Гавриила I (†1659) и Григория епископа.

Святителя Евлалия, епископа Кесарии Каппадокийския (IV). Священномучеников: Петра пресвитера (†1918); Павла пресвитера (†1937). Преподобных: Вриены в Нисивии (†318); Сармата мученика (†357); Христофора Римлянина (VI); Фантина чудотворца в Солуни (IX); учеников преподобнаго Александра Свирскаго: Игнатия, Леонида, Корнилия, Дионисия, Афанасия, Феодора, Ферапонта Островских (XVI). Преподобномучеников: Елисаветы (†1937); Игнатия (†1938). Мучеников: Филика, Фуртуниана, Септимина и Иануария; мучеников 6 Мелитинских; мучеников 16 фивеян. Священноисповедника Петра пресвитера (†1972).

31 Положение честнаго пояса Пресвятыя Богородицы (ок. 395–408) 340

Священномученика Киприана, епископа Карфагенскаго (†258). Святителей: Геннадия, Патриарха Цареградскаго (†471); Иоанна, митрополита Киевскаго и всея Руси (†1089). Священномученика Михаила пресвитера (†1937). Преподобнаго Киприана Тропскаго (XVI). Мучеников: Филеорта; Диадоха; мучениц 7 дев Газских; мучеников 4 из Пергии Памфилийския; 366 Никомидийских; Василиска.

Богородичны 355

Богослужебное издание
Печатается по изданию 1989 года с дополнениями

Подписано в печать 4.06.2002
Формат 70x108/16. Печать офсетная. Тираж 5000 экз. Заказ 3878.
Издательский Совет Русской Православной Церкви
119435, Москва, Погодинская ул., д. 20, корп. 2
ЛП № 05181 от 25.06.01

Отпечатано с готовых диапозитивов издательства.
ОАО «Тверской полиграфический комбинат»
170024, г. Тверь, пр-т Ленина, 5.